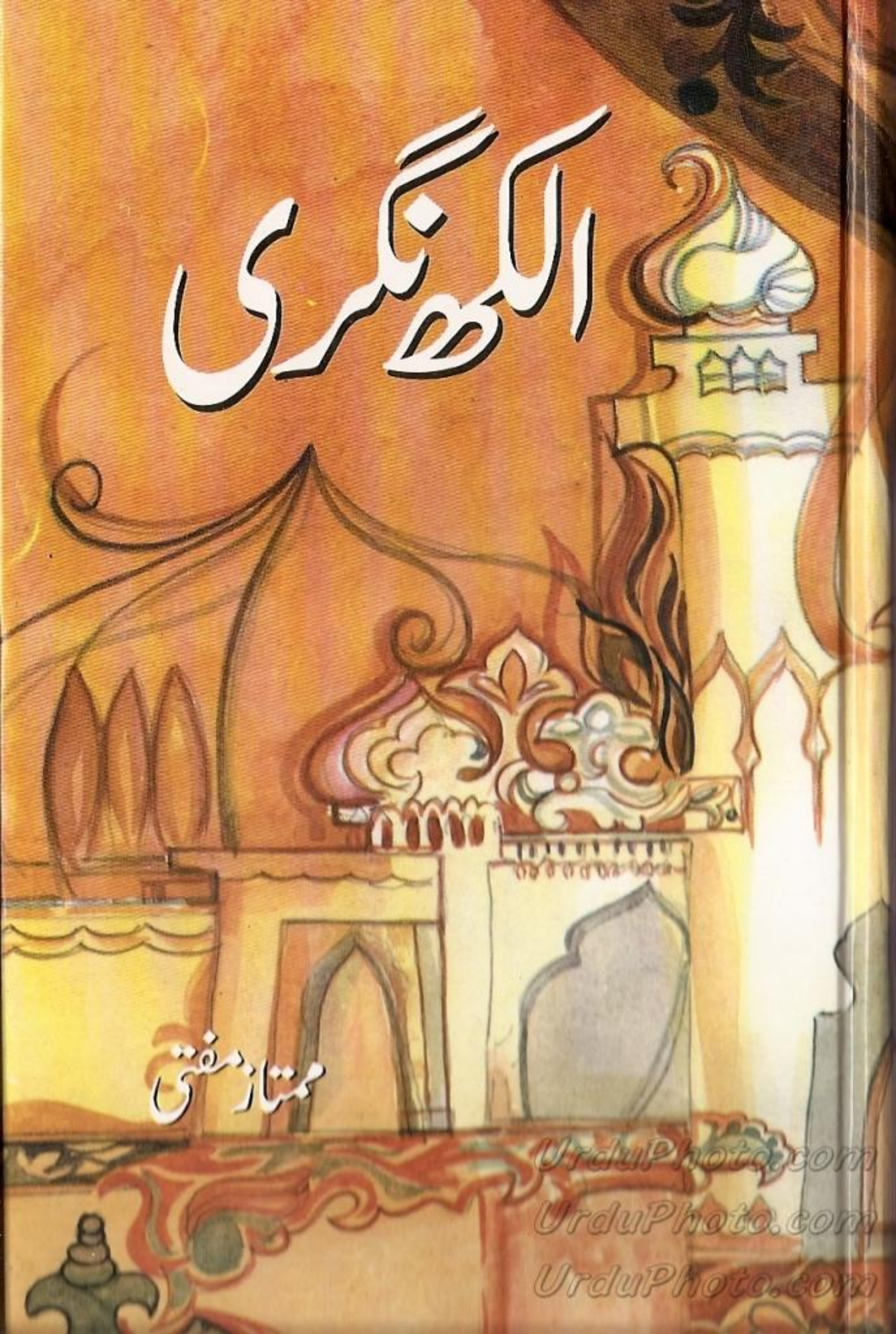

UrduPhoto.com
UrduPhoto.com
UrduPhoto.com

الکھ نگری

"علی پور کا ایلی" کا دوسرا حصہ

ممتاز مفتی

الفیصل
ناشران و تاجرانِ کتب
غزنی سٹریٹ اردو بازار لاہور

UrduPhoto.com
UrduPhoto.com
UrduPhoto.com

928 Mumtaz Mufti
Alukh Nagri / Mumtaz Mufti .-Lahore:
Al-Faisal Nashran , 2005.
1120p.

1.Sawaneh I. Title card

ISBN 969-503-077-7

الٰہی یہ تیرے پراسرار بندے
جنہیں تو نے بخشا ہے ذوق خدائی
دو نیم ان کی ٹھوکر سے صحرا و دریا
سمٹ کر پہاڑ ان کی ہیبت سے رائی

جملہ حقوق محفوظ

دسمبر 2005ء

محمد فیصل نے

میٹرو پرنٹرز سے چھپوا کر شائع کی۔

قیمت: -/700 روپے

AI-FAISAL NASHRAN
Ghazni Street,Urdu Bazar,Lahore.Pakistan
Phone : 042-7230777 Fax : 09242-7231387
http : www.alfaisalpublishers.com
e.mail : alfaisal_pk@hotmail.com

UrduPhoto.com

محترمہ ڈاکٹر عفت شہاب
محترم خواجہ جان محمد بٹ
محترم سید سرفراز شاہ
کے نام

جن کی کرم نوازیوں نے
مجھے کیا سے کیا بنا دیا

ممتاز مفتی

۱۹۹۲ء

پہلی بات

مفتی کوئی ذات نہیں بلکہ خاندان مفتیاں اپنے لکھنے لکھانے کی صفت کی وجہ سے مشہور تھا جو بادشاہوں، راجوں، مہاراجوں کے درباروں سے وابستہ لکھنے لکھانے کا کام کرتے تھے۔ درباروں میں تاریخی حالات وواقعات، احکاماتِ شاہی لکھنے والے یہ قلم کار لکھنے کے اس حد تک عادی تھے کہ گھر میں بھی اپنے معمولات زندگی کو لکھ کر (Document) کرلیا کرتے تھے۔ ممتاز مفتی کے والد مفتی محمد حسین گھر میں موجود آلو پیاز کی تفصیلات بھی لکھ لیا کرتے تھے۔ ظاہر ہے لکھنے لکھانے کی یہ موروثی صفت ممتاز مفتی کو بھی منتقل ہوئی مگر اس کے ساتھ ہی حالات وواقعات کی تبدیلی کا ایک انتشار بھی انہیں سہنا پڑا۔ قیام پاکستان، ہندو مسلم فساد، بے گھر ہوکر دربدر کی ٹھوکریں، خونی رشتوں اور باپ سے بغاوت، ہجرت، پھر اپنے وطن میں مسلسل سیاسی عدم استحکام اور سب سے بڑھ کر اخلاقی، سماجی اور معاشرتی قدروں میں یک دم اتنی بڑی تبدیلی، غرض یہ کہ ممتاز مفتی کو تبدیلی زمانہ کے ہر روپ سے تھپیڑے کھانے پڑے۔ غصہ تو ان میں تھا ہی، پھر تبدیلی کی اتنی بڑی لہر نے باپ سے بغاوت کو رشتے داروں، معاشرے، سماج اور سکہ بند روایات سے بغاوت تک پھیلا دیا اور ان کی ساری زندگی اسی لڑائی اور بغاوت کو نبھاتے گزر گئی۔ یہ ان کی معاشرے کے خلاف کھلی بغاوت تھی۔

ممتاز مفتی کے لکھے کو یہ داد تو دینی پڑے گی کہ ان پر جو بیتی وہ انہوں نے کسی لگی لپٹی کے بغیر سچ سچ لکھ دی۔ لوگوں کا خیال ہے یہ قصے کہانیاں ہیں۔ میں بھی، جو ہر واقعے کو دلیل، عقل اور سائنس کی کسوٹی پر پرکھنے کا عادی ہوں، پہلے میرا بھی یہی خیال تھا اور میں شرماتا رہتا تھا۔ اس کی حقیقت تو اس وقت کھلی جب میں نے ان کی وفات کے بعد ان کی ذاتی ڈائریاں دیکھیں۔ وہ بھی اپنے باپ کی طرح بڑا تفصیلی روزنامچہ لکھنے کے عادی تھے حتیٰ کہ یہ تک لکھ لیتے تھے کہ آج کون سی دوا کتنی مقدار میں کھائی۔ ان کی ڈائریاں پڑھ کر ''علی پور کا ایلی'' اور ''الکھ نگری'' میں درج واقعات کی کڑیاں ملتی گئیں اور مجھ پر اس حقیقت کا انکشاف ہوا کہ نہیں یہ محض داستان آرائی نہیں۔ ممتاز مفتی واقعی ایک آدمی تھا اور اس نے اپنی اس سرشت کو اپنی آپ بیتی میں بڑی شدت سے برتا اور

UrduPhoto.com
UrduPhoto.com
UrduPhoto.com

رواج سے ہٹ کر، نتائج سے بے پرواہو کر اور اپنی ذات پر کوئی ملمع چڑھائے بغیر وہ لکھ دیا جو حقیقت تھی۔ اس انکشاف حقیقت کے بعد مجھے شدت سے یہ احساس ہو رہا ہے کہ اگر میں نے حالات و

اگر قدرت اللہ شہاب نامہ میں آخری باب کا اضافہ نہ کرتا تو میں الکھ نگری لکھنے پر مجبور نہ ہوتا۔

میں قدرت اللہ سے اس لیے متاثر نہیں ہوا تھا کہ وہ بزرگ تھا یا اس لیے کہ اس کی زندگی میں چوتھی سمت کو دخل حاصل تھا۔ بلکہ اس لیے کہ وہ بڑا انسان تھا۔ اس کا مسلک محمد ہڈ (Mohammad Hood) تھا۔

وہ قدم اٹھانے سے پہلے سوچا کرتا تھا کہ ایسے حالات میں حضور ﷺ کا رد عمل کیا ہوتا۔ اس کے نزدیک افضل ترین عبادت (Identification with Mohammad) تھی۔

اس کتاب کے پہلے تیئس باب ایلی کی زندگی کا تسلسل ہیں۔ اس کے بعد میری زندگی میں کایا پلٹ قسم کی تبدیلی واقعہ ہوئی اور پھر باقی زندگی قدرت اللہ شہاب کے گرد گھومتی رہی۔

اس کتاب میں واقعات کو تسلسل کے مطابق نہیں بلکہ موضوعات کے مطابق تحریر کیا گیا ہے۔ تسلسل کے مطابق لکھتا تو یہ کتاب ڈائری کی شکل اختیار کر لیتی۔ یہ بات مجھے پسند نہ تھی۔

موضوعات کے مطابق لکھنے میں کہیں کہیں زمان و مکان کی تبدیلیاں کرنی پڑیں۔

۱۹۵۶ء سے میں نے باقاعدہ ڈائری لکھنی شروع کی تھی۔ اس کتاب کا قدرت اللہ شہاب سے متعلق حصہ ان ڈائریوں سے اخذ کیا گیا ہے۔

میں نے اپنی دیگر تحریروں میں اپنی آپ بیتیوں کا جگہ جگہ تذکرہ کیا ہے۔ اس کتاب میں مجھے ان واقعات کو دھرانا پڑا۔ یہ ایک مجبوری تھی۔

دیباچہ برائے بار دوم

۱۹۹۵ء

گذشتہ تین سال کے دوران مجھے الکھ نگری کے متعلق اتنے خطوط موصول ہوئے ہیں کہ حیرت ہوتی ہے اس بات پر کہ گراں قیمت ہونے کے باوجود اتنے لوگوں نے الکھ نگری کا مطالعہ کیا ہے۔

مجھے حکم ہے کہ ہر خط کا جواب لکھو لیکن خط و کتابت کی عیاشی میں پڑنے سے گریز کرو۔ مجھے ہر ہفتے تقریباً" پندرہ بیس خط موصول ہوتے ہیں۔ بیشتر خطوں میں الکھ نگری کے حوالے سے سوال پوچھے جاتے ہیں۔

درحقیقت میں الکھ نگری سے مطمئن نہیں تھا۔ اس کی دو وجوہات تھیں ایک یہ کہ یہ کتاب میں نے ہسپتال میں مکمل کی تھی مجھے یہ خدشہ لگا رہتا تھا کہ شاید میں کتاب مکمل نہ کر سکوں۔ اسی وجہ سے میں اسے "رش" کرنے پر مجبور تھا۔ دوسری وجہ ظاہر ہے کہ ایک اتنے بڑے انسان کا احاطہ کرنے کے لئے میرا قلم بہت چھوٹا تھا۔

قدرت اللہ کئی ایک سطحوں پر جیتے تھے۔ میں صرف ایک سطح تک محدود تھا۔

سیانے کہتے ہیں قرآن حکیم کا ہر لفظ، مفہوم کے حوالے سے گلاب کے پھول کے مانند ہوتا ہے، ایک پنکھڑی اٹھاؤ تو نیچے ایک اور پنکھڑی ہوتی ہے۔ اسے اٹھاؤ تو نیچے ایک اور پنکھڑی ہوتی ہے، پنکھڑی در پنکھڑی" مفہوم در مفہوم۔ یہی حال بزرگوں کا ہے وہ بیک وقت کئی ایک سطحوں پر جیتے ہیں۔

قدرت اللہ شہاب مجھ سے اکثر کہا کرتے تھے مفتی صاحب! عقیدت کوئی اچھی چیز نہیں اس میں شدت ہے اور شدت کوئی اچھا وصف نہیں آپ عقیدہ پالیے چونکہ عقیدے میں توازن ہے۔

جواب میں میں ان سے کہا کرتا تھا کہ شہاب صاحب میرے اندر تو عقیدت ہی عقیدت ہے

UrduPhoto.com
UrduPhoto.com
UrduPhoto.com

شدت ہی شدت۔ میں عقیدے اور توازن سے محروم ہوں۔ جو چیز میرے اندر ہی موجود نہیں وہ میں کیسے پال سکتا ہوں۔

شہاب صاحب عام بزرگوں کی طرح نہ تھے وہ دانشور بزرگ تھے۔ وہ صحبت کو برداشت کرنا جانتے تھے۔ انہیں پتہ تھا کہ ٹیڑھی لکڑی کو زبردستی سیدھا کیا تو وہ ٹوٹ جائے گی۔

لگتا ہے وفات کے بعد وہ زیادہ فعال ہو گئے ہیں زیادہ پر اثر ہو گئے ہیں۔ انہوں نے میرے دل میں وہم پیدا کر دیا کہ جب تک میں عقیدے پر کتابچہ نہ لکھوں گا تجھے چھٹی نہیں ملے گی۔

چونکہ میں جاننا چاہتا ہوں اس لئے مجبوراً" میں نے عقیدے کا مطالعہ شروع کر دیا۔

مشاہیر نشر و اشاعت کا خیال ہے کہ شہاب نامہ گذشتہ پانچ سال میں بیسٹ سیلر (Best Seller) رہا ہے ایک اندازے کے مطابق گذشتہ پانچ سال میں شہاب نامے کی ایک لاکھ کاپیاں فروخت ہو چکی ہیں۔ اسلام آباد کے ایک مقامی کتب فروش کا بیان ہے کہ انہوں نے اپنے ہاتھ سے ساڑھے چار ہزار جلدیں فروخت کی ہیں۔

شہاب نامے کے حوالے سے الکھ نگری کی فروخت میں بھی روز بروز اضافہ ہو رہا ہے۔

سنگ میل نے الکھ نگری کی پہلی ایڈیشن جو دو ہزار کاپیوں پر مشتمل تھی ۱۹۹۴ء میں بڑی محنت اور محبت سے شائع کی تھی۔ دوسری ایڈیشن انہیں دسمبر ۱۹۹۴ء میں شائع کرنی چاہیے تھی لیکن سنگ میل کا مصنف کے ساتھ معاہدہ کرنے کا رویہ بدل گیا ہے' معاہدے میں وہ کاپی رائٹ کو رہن رکھ لیتے ہیں۔ یہ بات مجھے گوارہ نہ تھی ——— اس پر قدرت اللہ نے گورے کو میرے پاس بھیج دیا۔ لہٰذا اب دوسری ایڈیشن طاہر اسلم گورا اپنے اشاعتی ادارہ گورا پبلشرز' پیش کر رہے ہیں۔

ممتاز مفتی
جون' ۱۹۹۵ء

UrduPhoto.com
UrduPhoto.com
UrduPhoto.com

پاکستان

۱۔ ہُوں نہیں ہُوں
۲۔ ۲۶ ہندنیاں
۳۔ پرمیلا، پریمیتمے، شکنتلا
۴۔ شاہ کا کو کا بالکا

خورشید بیگم (بیگم اشفاق حسین)

ممتاز مفتی　　اشفاق حسین (۱۹۴۴ء)　　احمد بشیر

UrduPhoto.com
UrduPhoto.com
UrduPhoto.com

پہلا باب

ہوں نہیں ہوں

رہ رہ کر مجھے خیال آتا کہ میں ہندوستان کو چھوڑ کر پاکستان کیوں چلا آیا؟ حالانکہ بمبئی میں مجھے چار ایک کانٹریکٹ مل چکے تھے۔ زندگی میں پہلی بار ہزاروں روپے کمانے کی صورت پیدا ہو گئی تھی۔ اس کے باوجود میں بمبئی میں مطمئن نہیں تھا۔ سہما سہما۔ اکھڑا اکھڑا۔

لاہور پہنچ کر میں یوں مطمئن ہو گیا تھا جیسے پنچھی گھونسلے میں آ بیٹھا ہو۔ حالانکہ لاہور میرا کوئی گھر نہ تھا' ذریعہ معاش نہ تھا' کیا میں اس لیے مطمئن ہو گیا تھا کہ پاکستان میں آ گیا تھا۔ نہیں یہ کیسے ہو سکتا تھا۔ مجھے پاکستان سے کوئی لگاؤ نہ تھا' میں نے کبھی پاکستان کو اپنایا نہ تھا۔ جب قیام پاکستان کی تحریک چل رہی تھی تو میں حیران ہوا کرتا تھا کہ مسلمان پاکستان بنانے کے لیے کیوں بے تاب ہو رہے ہیں۔ حالانکہ مجھے اچھی طرح شعور تھا کہ ہندوؤں کے دل مسلمانوں کے خلاف تعصب سے بھرے ہوئے ہیں۔ وہ نہیں چاہتے کہ مسلمان کسی میدان میں آگے بڑھیں' اُن کے راستے میں رکاوٹیں کھڑی کرنا ہندو اپنا دھرم سمجھتے ہیں۔ یہ سب کچھ جاننے کے باوجود مجھے قیام پاکستان سے قطعی ہمدردی نہ تھی۔ شاید اس لیے کہ میں نے خود کو کبھی مسلمان نہ سمجھا تھا۔ میں تھا نام مسلمان تھا۔ مردم شماری کا مسلمان۔

میرے دل میں ہندوؤں کی بڑی عزت تھی۔ بحیثیت قوم وہ بڑی خوبیوں کے مالک تھے۔ ان میں رکھ رکھاؤ تھا' لحاظ تھا' تحمل تھا' رکھ رکھاؤ تھا' استقامت تھی۔ وہ مسلمانوں کی طرح جذباتی نہ

ممتاز مفتی (۱۹۴۷ء)

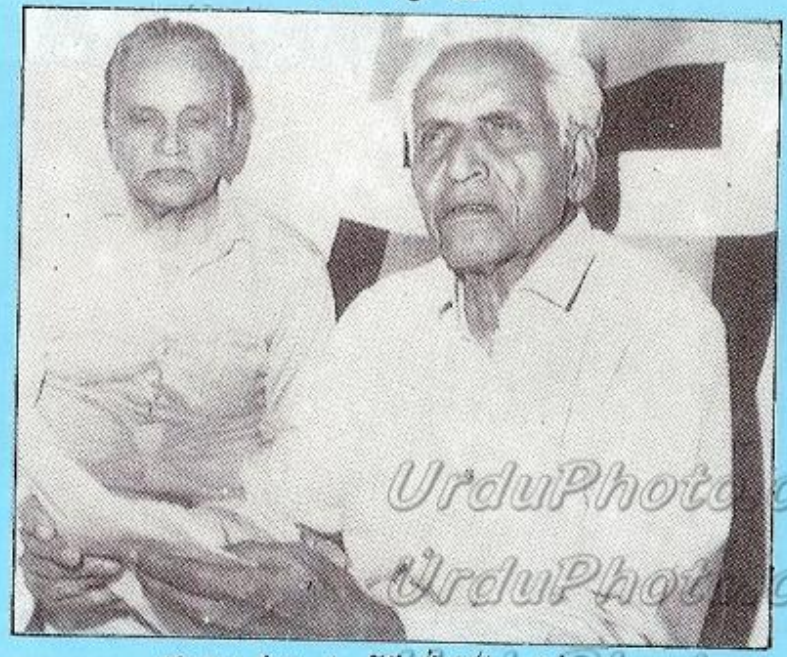

ممتاز مفتی ڈاکٹر اشفاق حسین (ہومیو) ۱۹۸۶ء

UrduPhoto.com

تھے۔ جوش میں نہیں آتے تھے۔ اپنی موم بتی دونوں سروں پر جلانے کے شوقین نہ تھے۔

میرے ذہن میں سیاست کا خانہ سرے سے خالی ہے۔ سیاسی خبروں سے مجھے قطعی طور پر دلچسپی نہ تھی۔ سرسری طور پر سرخیاں پڑھ لیتا اور متن کو نظر انداز کر دیتا۔ مسلمانوں کے اخبارات جذبات میں رنگے ہوتے تھے اس لیے میں روزنامہ ٹریبون پڑھا کرتا تھا۔

قائد اعظم مجھے پسند نہ تھے۔ ان میں عجز نہ تھا۔ خالی وقار ہی وقار اور پھر اس قدر خود اعتمادی اور اصول پرستی' اصول انسان کے لیے بنتے ہیں۔ انسان اصولوں کے لیے نہیں بنا۔ سب سے بڑھ کر مجھے یہ اعتراض تھا کہ قائد لبعا" سیکولر تھے۔ مسلمانوں کی نمایندگی کرتے تھے' لیکن اسلام سے باخبر نہ تھے۔ شخصیت پر اسلام کا رنگ نہ تھا۔

مغربی مفکر

درحقیقت میں خود سیکولر خیالات کا مالک تھا۔ مذہب کو اچھا نہیں جانتا تھا۔ اپنے مذہب پر شرمسار تھا۔ میرے دل میں شک و شبہات یوں بھن بھن کرتے جیسے بھڑوں کا چھتا لگا ہو۔ یہ چھتا میں نے بڑی محنت سے پالا تھا۔ مغربی علماء نے میری رہبری کی تھی۔

کالج میں میں ایک نالائق لڑکا تھا۔ مشکل سے بی اے پاس کیا تھا۔ پھر محبت کا ایک بہت بڑا بلبلا پھٹا تو غم غلط کرنے کے لیے اتفاقا" میرے ہاتھ کتاب لگ گئی اور میں مطالعے میں ڈوب گیا۔

یہ ایک راہ فرار تھی۔ علم حاصل کرنا مقصود نہ تھا۔

اس زمانے میں اردو کی کتابیں عام نہ تھیں۔

سکولوں میں اردو صرف آٹھویں جماعت تک پڑھائی جاتی تھی۔

نویں جماعت میں اردو زبان لازمی نہ تھی۔

کالجوں میں اردو زبان سرے سے رائج ہی نہ تھی۔

مشرقی زبانوں کی درسگاہیں الگ تھیں۔

ایم اے' ایم او ایل کرنے کے بعد صرف انگریزی میں بی اے پاس کرنا پڑتا تھا۔ پھر کہیں ایل اے کی ڈگری حاصل ہوتی تھی۔

UrduPhoto.com
UrduPhoto.com
UrduPhoto.com

ایسے طلباء کو جو مشرقی علوم کے بعد بی۔ اے کی ڈگری حاصل کرتے تھے۔

از راہ تمسخر۔ وایا بٹھنڈا کہا جاتا تھا۔

میں مشرقی زبانوں اور ادب سے قطعی طور پر کورا تھا۔

اس لیے میرا مطالعہ صرف انگریزی تک محدود تھا۔

اس کے علاوہ چونکہ اس کی حیثیت فرار کی تھی۔ اس کی کوئی منزل نہ تھی۔ سمت نہ تھی۔

اس مطالعہ سے مجھے صرف ذہنی آوارگی حاصل ہوئی۔ میرے خیالات سیکولر ہو گئے اور میں مذہب سے دور ہوتا گیا۔

اللہ میاں

میرا ذہن مغربی مفکروں نے ترتیب دیا تھا۔ جس گھر میں میں نے پرورش پائی تھی۔ وہاں خدا کا نام بچوں کو ڈرانے کے لیے استعمال کیا جاتا تھا۔ اماں کہتیں نہ نہ یہ نہ کرو اللہ میاں ناراض ہوں گے۔ دادی اماں کہتیں ایسا کرو گے تو اللہ میاں غصے ہوں گے۔

ان دنوں میرے ذہن میں جو اللہ کا تخیل تھا اس میں دو باتیں پیش پیش تھیں ایک تو اللہ میاں بہت بڑے تھے۔ بڑے زبردست تھے دوسرے وہ بڑے زود رنج تھے بات بات پر ناراض ہو جایا کرتے' لیکن اللہ میاں کی ناراضگی کی دھونس بڑوں پر نہیں صرف بچوں پر چلتی تھی۔ پھر یہ بھی تھا کہ گھر میں کبھی کسی نے یہ نہیں کہا تھا کہ اللہ میاں اس بات پر خوش ہوتے ہیں۔ یوں لگتا تھا جیسے اللہ میاں خوش ہونا جانتے ہی نہ تھے۔

مکتب میں داخل ہوا تو وہاں جا کر اللہ میاں کی ایک اور بات ظاہر ہوئی۔ پتہ چلا کہ اللہ میاں نے ایک دوزخ تخلیق کر رکھا ہے۔ انہوں نے ایک بہت بڑی بھٹی تیار رکھی ہے اور ان کا واحد شغل یہ ہے کہ بندوں کو پکڑ پکڑ کر اس بھٹی میں ڈالتے جائیں۔

نتیجہ یہ ہوا کہ جوانی میں میں ذہنی طور پر اللہ کا منکر رہا اور جذباتی طور پر اللہ سے خوف زدہ رہا۔ مشکل یہ تھی کہ میری شخصیت کا بنیادی جذبہ خوف تھا۔ میں ایک ڈرا ہوا سہما ہوا۔ تنہا۔ اکیلا بچہ تھا۔ یہ خصوصیت صرف بچپن پر محدود نہ تھی۔ زندگی بھر میں ایک ڈرا ہوا سہما ہوا فرد رہا۔ رات پڑتی اندھیرا چھا جاتا تو مجھ پر خوف طاری ہو جاتا۔ اس وقت خدا یاد آ جاتا۔ دن کے

اجالے میں خدا کی کوئی حیثیت نہ رہتی۔ بلکہ دن کے وقت میں خدا کا مذاق اڑایا کرتا تھا۔

لاہور پہنچ کر دوسرا جذبہ جو میرے دل میں پیدا ہوا۔ حیرت کا تھا حیرت کی بات تھی کہ میں صحیح سلامت لاہور کیسے پہنچ گیا۔ پہنچنے کے امکانات بہت کم تھے۔ میں نے بہت کوشش کی کہ اس خیال، کو توجہ سے ہٹا دوں۔ دوسری باتوں کی طرف توجہ مبذول کرلوں، لیکن جتنا میں اس خیال کو ذہن سے نکالتا اتنا ہی وہ مسلط ہوتا۔ پتہ نہیں ایسے کیوں ہوتا ہے، لیکن ایسے ہوتا ہے۔ خوف یا تو خطرے کے آنے سے پہلے اور یا اس کے گزر جانے کے بعد پیدا ہوتا ہے۔ خطرے کے وقت انسان چند ساعت کے لیے بے خوف ہو جاتا ہے۔ خطرہ گزر چکا تھا، لیکن اب اس کی ایک ایک تفصیل میرے ذہن میں آ رہی تھی۔ خوف طاری ہو رہا تھا۔ خوف اور حیرت۔ وہ کوائف جو خطرے کے دوران دھندلے پڑ گئے تھے۔ اب وضاحت سے سامنے آ رہے تھے۔ سوچتا۔ قتل و خون کے اس جھگڑے میں میں کیسے بچ نکلا۔ حیرت بڑھتی جا رہی تھی۔

اتفاقات

تیس ستمبر کو میں ٹرک لے کر لاہور سے بٹالے پہنچا تھا، جو پٹھانکوٹ روڈ پر امرتسر سے ۲۴ میل دور۔ ضلع گورداسپور میں واقع ہے اور جو خلاف اصول خلاف توقع بھارت میں شامل کر دیا گیا تھا۔ تاکہ اپنے والدین بھائی بہنوں اور بیٹے کو پاکستان لے آؤں۔ بٹالے کے ہندوؤں نے اعلان کر دیا تھا کہ وہ تیس ستمبر کے بعد مسلمانوں کو سمجھ لیں گے۔ پہلی اکتوبر کو بٹالے کے مسلمانوں پر بہت بڑا حملہ ہونے والا تھا۔ اگرچہ تقسیم چودہ اگست کو ہو چکی تھی، لیکن شہر میں مسلمان فرنٹیر فورس مقیم تھی جسے تیس ستمبر کی رات کو وہاں سے ہٹا لیا جانا تھا۔

اگر میں ایک دن کی تاخیر سے بٹالے پہنچتا تو مغلیاں محلے کی اینٹ سے اینٹ بجائی جا چکی ہوتی۔ اور وہاں جلتے ہوئے ڈھیر کے سوا کچھ باقی نہ ہوتا۔ میرا عین وقت پر پہنچ جانا کیا محض اتفاق تھا۔

پھر جب ہم ٹرک میں سوار بٹالے سے امرتسر کی جانب آ رہے تھے، تو سڑک پر کوئی بلوائی نہ تھا، صرف کوے تھے، کتے تھے، چیلیں تھیں اور گدھ تھے، جو سڑک پر پڑی ہوئی لاشوں کو جھنجھوڑ رہے تھے۔ اس کی وجہ یہ تھی کہ بلوائیوں کو اطلاع مل چکی تھی کہ گورداسپور سے مسلمانوں کی

UrduPhoto.com

پہلی ریلوے ٹرین آ رہی ہے۔ یہ خبر سن کر تمام بلوائی ریلوے لائن کے دو رویہ قطاریں بنائے ٹرین کی انتظار میں کھڑے تھے۔

انہوں نے ہاتھوں میں درختوں کی ٹہنیاں اٹھا رکھی تھیں تاکہ دور سے جھاڑیوں کی قطاریں معلوم ہوں۔ سڑک سے ریل کی لائن صاف نظر آتی تھی۔

بلوائیوں نے ہمارے ٹرک کو سڑک پر چلتے ہوئے دیکھا تھا۔ دیکھ کر نعرے بھی لگائے تھے۔ اکھنڈ بھارت سے جانے نہ پائے، لیکن وہ ڈرتے تھے کہ اگر سڑک کی طرف آئے تو ریفوجی ٹرین ہاتھ سے نکل جائے گی۔ ٹرین میں سوار ہزاروں مسلمانوں کو تہہ تیغ کرنے کی لذت کے مقابلے میں ٹرک کے چند ایک مسلمانوں کو قتل کرنے کی کیا حیثیت تھی۔

رہ رہ کر مجھے خیال آتا کہ اگر اس روز ریفوجی ٹرین کی آمد آمد نہ ہوتی تو ہم سب کی بوٹیاں سڑک پر بکھری ہوتیں۔ کیا یہ بھی ایک اتفاق تھا۔

پھر جب ہم امرتسر میں داخل ہو رہے تھے تو سپاہی نے ہاتھ دکھا کر ہمیں روک لیا تھا اور ساتھ ہی سڑک کے پہلو میں چھپے ہوئے بلوائیوں کو اشارہ کر دیا تھا۔ بلوائی ٹرک کی طرف دوڑے تھے۔ پھر پتہ نہیں کیا ہوا۔ چوک کے سپاہی کی جگہ ایک رومی ٹوپی والا ابھر آیا۔ اس نے ہمارے ٹرک کو راستہ دے دیا تھا۔ ٹرک چل پڑا اور بلوائی پیچھے رہ گئے۔ پھر ٹرک ڈرائیور نے جو ایک ٹوپی تھا۔ ٹرک کو سڑک سے اتار کر کھیتوں میں ڈال دیا تھا۔

وہ رومی ٹوپی والا کون تھا۔ سکھوں کے گڑھ میں رومی ٹوپی۔ بات میری سمجھ سے بالا تر تھی۔

امرتسر سے اٹاری تک یہاں وہاں سکھوں کے جتھے موجود تھے۔ وہ ٹرک کو دیکھ کر چنگھاڑتے تھے۔ نعرے لگاتے تھے۔ کرپانیں ہلاتے تھے، لیکن کسی نے ٹرک پر حملہ نہیں کیا تھا۔ کیوں۔ وہ یوں کھڑے تھے جیسے کسی نے ان کو کیل دیا ہو۔

کیا یہ سب اتفاقات تھے۔

پھر مجھے بمبئی سے لاہور آنے سے متعلق تفصیلات یاد آ جاتیں۔

بمبئی میں احمد بشیر اور مجھے قطعی طور پر علم نہ تھا کہ قیام پاکستان سے پہلے ہی پاکستان کو جانے کے راستے بند کر دیے جائیں گے اور مسلمانوں کے قتل و خون کا بازار گرم ہو جائے گا۔ بمبئی

میں ہمارے پاس روپیہ ختم ہو گیا تھا۔ ضروری تھا کہ لاہور جا کر پبلشر سے رقم حاصل کی جائے۔ میں نے احمد بشیر سے کہا تم جاؤ۔ وہ نہ مانا لہٰذا مجھے خود لاہور آنا پڑا۔ دقت یہ تھی کہ ہمارے پاس کرایے کی رقم بھی نہ تھی۔ لہٰذا ادھار مانگنا پڑا۔ بمبئی میں ادھار حاصل کرنا آسان کام نہیں۔

جس گاڑی سے میں لاہور پہنچا۔ وہ آخری گاڑی تھی۔ اس کے بعد امرتسر سے لاہور کا راستہ بند ہو گیا۔ حملے شروع ہو گئے اگر قرض حاصل کرنے میں ایک دن کی تاخیر ہو جاتی' تو میں کبھی لاہور نہ پہنچ پاتا۔ اگر میں لاہور نہ پہنچتا تو ٹرک لے کر بٹالے نہ پہنچ سکتا اور عین ممکن تھا کہ میرے تمام عزیز بٹالے میں ہی ختم ہو جاتے۔

اتنے سارے اتفاقات۔

میری حیرت بڑھتی جاتی تھی۔ اگر میرا اللہ پر ایمان ہوتا تو سمجھتا کہ یہ سب اللہ کا کرم ہے۔ یوں حیرت شکر گزاری کے جذبات میں بدل جاتی' لیکن میرے ذہن میں اللہ کے کرم کا کوئی مفہوم نہ تھا۔ لہٰذا میں حیرت کے سمندر میں ڈبکیاں کھاتا رہا کھاتا رہا۔

لاہور

یہ ان دنوں کی بات ہے جب برصغیر درد زہ میں مبتلا تھا۔ پاکستان کی پیدائش کا اعلان ہو چکا تھا۔ لیکن عمل جاری تھا اور یہ عمل اس قدر حیران کن اذیت ناک اور خونین تھا کہ مسلمان شاک کے عالم میں تھے۔ انہیں سمجھ میں نہیں آ رہا تھا کہ کیا ہو رہا ہے۔ کیوں ہو رہا ہے۔

مسلمانوں نے کئی سال آزادی کی جدوجہد میں گزارے تھے اور اب ان کی کوششیں کامیاب ہو چکی تھیں۔ وہ آزادی کی جدوجہد میں اس قدر مصروف تھے کہ انہوں نے کبھی سوچا ہی نہ تھا کہ اگر وہ کامیاب ہو گئے تو دشمن انتقامی کارروائی کر سکتا ہے۔ انہوں نے اس بات پر بھی توجہ نہ دی تھی۔ کہ دشمن منصوبہ بندی سے کام لے رہا ہے اور اپنے پلان کو عملی صورت میں لا رہا ہے۔ وہ شبخون مار کر قیام پاکستان پر ضرب مار سکتا ہے۔ ایسی ضرب جو نوزائیدہ مملکت کو اس قدر کمزور کر دے کہ وہ سالہا سال اپنے قدم جمانے میں قابل نہ رہے۔ اس شبخون کی وجہ سے مشرقی پنجاب میں مسلمانوں کے خون کی ندیاں بہہ رہی تھیں۔ بہاؤ لاہور کی طرف تھا۔ لاہور خون کی بو سے متعفن ہو رہا تھا۔ امرتسر اور اس کے گرد و نواح میں مسلمانوں نے وہ وہ کچھ دیکھا

UrduPhoto.com

اور جیا تھا کہ ان کے ذہنوں پر دیوانگی مسلط تھی۔ وہ لاہور کے مسلمانوں کو للکار رہے تھے۔ انتقام پکار رہے تھے۔

میں اپنے مکان کی چھت پر کھڑا شہر کا جائزہ لے رہا تھا۔ سڑکیں سنسان پڑی تھیں۔ چاروں طرف خاموشی طاری تھی۔ یہاں وہاں اکا دکا لوگ سر لٹکائے چل پھر رہے تھے۔ دور کہیں کہیں دھوئیں کے مرغولے اٹھ رہے تھے۔

یہ وہ لاہور نہیں تھا جس سے میں واقف تھا۔ دن بھر خاموشی چھائی رہتی۔ لمبے وقفوں کے بعد شور کا ریلا سنائی دیتا جیسے بہت سے لوگ چیخ رہے ہوں چنگھاڑ رہے ہوں اور پھر سے بھیانک خاموشی چھا جاتی۔ رات کے وقت بار بار آوازیں سنائی دیتیں۔ گولیاں چلتیں۔ پٹاخے چھوٹتے۔ لوگ چیخنے لگتے۔ بچوں کی آوازیں سنائی دیتیں اور پھر ڈراؤنی خاموشی طاری ہو جاتی۔

چار ایک دن تو میں چھت پر کھڑا ہو کر یہ منظر دیکھتا رہا۔ پھر ایک روز گھبرا کر باہر نکل گیا۔ باہر نکلنے کی خواہش زور پکڑ جاتی۔ دل میں ایک کشمکش لگ جاتی۔ اس تکلیف دہ کشمکش سے نجات پانے کے لیے میں باہر نکل گیا۔

بازاروں میں کوئی کوئی راہ گیر چلتا ہوا نظر آ رہا تھا۔ ڈرا ڈرا سہما سہما۔

بازاروں میں کہیں کہیں لاشیں پڑی گل سڑ رہی تھیں۔ نالیوں میں خون جما ہوا تھا۔

کہیں کہیں گروہ ہلا مچا رہے تھے۔ وہ اشتعال پر مائل تھے۔ یہ بھی خوف کی ایک صورت تھی۔

یہ گروہوں کے دن تھے فرد سر چھپائے گھر بیٹھا تھا۔

نوجوان

دفعتاً نوجوانوں کے ایک گروہ نے میرا راستہ روک لیا۔ مجھے سائیکل سے اتار لیا۔

کون ہے تو ایک نوجوان نے ہاکی سٹک گھماتے ہوئے پوچھا۔

کوئی بھی ہوں۔ تجھے اس سے مطلب' میں نے غصے میں کہا۔

ہندو ہے' ہندو ہے۔ سب چلانے لگے۔

یہ بھی طرح سے بتا دے ان کے لیڈر نے کہا نہیں تو۔

نہیں تو کیا۔ میں غصے میں بولا۔

ہندو ہے ہندو۔ پکڑ لو پکڑ لو ایک لڑکا چلایا۔

کلمہ پڑھ کر سنا۔ لیڈر نے رعب جھاڑا۔

نہیں سناتا میں غصے میں بولا۔

ہندو ہے ہندو۔ آوازیں آئیں۔

وہ سب میری طرف بڑھے دھکے دینے لگے اور دھکیل کر میدان کی طرف لے گئے۔

میرا دل چاہتا تھا کہ چیخ چیخ کر کہوں میں ہندو ہوں۔ ہندو، لیکن مجھ میں جرات نہ تھی۔

نوجوانوں کے تیور دیکھ کر میں گھبرا گیا۔ ہٹ جاؤ، ہٹ جاؤ میں چلایا۔ تم ایک مسلمان کو ناحق تنگ کر رہے ہو۔

ابے جا جا۔ ہم نے دیکھے ہیں تجھ سے مسلمان ایک بولا۔

ساڈے نال چالاکیاں کرنا ایں

پکڑ لو پکڑ لو چھوٹے بچے چیخنے لگے۔

مجھے پسینہ آگیا۔ ٹانگیں کانپنے لگیں۔

اگر میں ابتدا ہی میں کلمہ پڑھ کر سنا دیتا تو بات نہ بڑھتی۔ اب کلمہ پڑھنا میرے لیے مشکل ہوا جا رہا تھا۔ میری انا مجروح ہوئی تھی، لیکن نوجوانوں کا رویہ سخت تر ہوتا جا رہا تھا۔

ایک نوجوان چھرا لہرا رہا تھا۔

عین اس وقت سڑک پر ایک سائیکل سوار گزرا۔ اس نے مجمع دیکھ کر تفریحاً" نعرہ لگایا۔ پکڑ لو جانے نہ پائے اس نعرے نے جلتی پر تیل کا کام کیا۔

نوجوانوں میں تازہ وحشت جاگی۔

علی علی نوجوانوں نے نعرہ لگایا۔

میری انا کی ساری پھونک نکل گئی۔ ٹھہرو میں چلایا ٹھہرو اور پھر کلمہ پڑھنے لگا۔

جھوٹا کلمہ جھوٹا کلمہ چھوٹے بچوں نے شور مچا دیا۔

اس پر سب مجھے ٹھڈے مارنے لگے۔ دو ایک نے گھونسے بھی مارے۔

اس وقت سامنے گلے سے ایک نوجوان بھاگا بھاگا آیا۔ بولا کیا بات ہے۔

UrduPhoto.com

پھولے پچکے چلائے جھوٹا کلمہ پڑھ رہا ہے۔

سر پر بودی ہے ایک بولا۔

گلے میں جنیو بھی ہے دوسرے نے کہا۔

ٹھہرو تو وارد بولا۔ ابھی پتا چل جاتا ہے، اس کی بانہیں پکڑ لو اچھی طرح مضبوطی سے آزار بند کھول دو۔

میرا دل ڈوب گیا۔ یہ ذلت کی انتہا تھی۔ پھر مجھے پتہ نہیں۔ گرد و پیش پر اندھیرا چھا گیا۔

کچھ دیر کے بعد وہ سب مجھے چھوڑ کر قہقہے لگاتے ہوئے سڑک کی طرف بھاگے جا رہے تھے۔

یہ تذلیل کی انتہا تھی۔ میرے اپنے شہر میں۔ مسلمانوں کے ہاتھوں۔ میرے اندر ایک وحشت جاگی۔ ان جانے میں میں چلایا۔ میں مسلمان نہیں ہوں۔ میں مسلمان نہیں ہوں۔ پھر مجھے یاد نہیں کب سائیکل اٹھایا۔ کب وہاں سے چل پڑا۔

ہوش آیا تو دیکھا کہ میں ریلوے سٹیشن کے سامنے کھڑا ہوں۔

گوشت کی گٹھڑیاں

سامنے مسافر خانے میں، فٹ پاتھ پر سڑک پر مہاجر مرد عورتوں اور بچوں کا ایک ہجوم زمین پر بچھا ہوا تھا۔ ان کی گردنیں لٹکی ہوئی تھیں۔ کندھے مڑے ہوئے تھے۔ آنکھیں یوں کھلی تھیں۔ جیسے بند ہونے کی قوت نہ رہی ہو۔ چہرے حیرت اور خوف و ہراس سے بدنما ہو رہے تھے۔

پھر شور بلند ہوا۔ امرتسر سے گاڑی آگئی۔ امرتسر سے گاڑی آگئی۔ سب لوگ پلیٹ فارم کی طرف بھاگے، لیکن مہاجر جوں کے توں بیٹھے رہے، جیسے کوئی بات ہی نہ ہو۔

میں نے سائیکل کو تالہ لگایا اور ان جانے میں اندر کی طرف چل پڑا۔ پلیٹ فارم پر پہنچا تو بو کا ایک ریلا آیا۔ میں رک گیا۔ لوگ ناک پر رومال رکھے گاڑی کے ڈبوں میں داخل ہو رہے تھے۔ جب وہ باہر نکلتے تو چہروں پر کراہت کے آثار نمایاں ہوتے۔

میرا جی نہیں چاہتا تھا کہ گاڑی میں داخل ہوں۔ اس کے باوجود میں ادھر کھنچا جا رہا تھا۔ یوں

UrduPhoto.com

جیسے خوف نے ہپناٹائیز کر رکھا ہو۔ بادل ناخواستہ میں ڈبے کی طرف بڑھا۔ دروازے میں رک گیا۔ وہاں خون کا چھپڑ لگا ہوا تھا۔ سامنے ایک بوڑھی عورت گٹھڑی کی طرح پڑی تھی۔ آنکھیں پتھرائی ہوئی تھیں دونوں ہاتھ پیٹ پر تھے۔ سامنے پیٹ سے نکلی ہوئی آنتوں کا ڈھیر لگا ہوا تھا۔

دیر تک میں بڑھیا کو گھورتا رہا۔ خون کی بو سے طبیعت مالش کر رہی تھی۔ سر چکرا رہا تھا۔ نظر دھندلی پڑتی جا رہی تھی۔ گاڑی کے اندر داخل ہونے کی ہمت نہ پڑی دروازے میں کھڑے کھڑے ڈبے کا جائزہ لیا سارے ڈبے میں کٹے ہوئے گوشت کی ڈھیریاں لگی ہوئی تھیں۔ دو بازو اوپر تختے سے لٹک رہے تھے' دو کٹے ہوئے سرفرش پر لڑھک رہے تھے۔ ایک بچہ ہک سے لٹک رہا تھا۔

گھبرا کر میں باہر نکل آیا اور پلیٹ فارم کی ایک بنچ پر دھڑام سے گر گیا۔ جی کچا ہو رہا تھا۔ پلیٹ فارم گھوم رہا تھا۔ دل بیٹھا جا رہا تھا۔

جب طبیعت سنبھلی تو قریب ہی سے آوازیں سنائی دیں یہ گاڑی شملے سے آئی ہے۔ سنٹرل گورنمنٹ کے ملازموں کی گاڑی ہے۔

قریب ہی دو شخص آپس میں باتیں کر رہے تھے۔

یاد ہے جب لاہور سے ہندو گورنمنٹ سرونٹس کی گاڑی گئی تھی تو ان کے گلوں میں ہار ڈالے گئے تھے۔

شاید شملے میں ان کے گلوں میں بھی ہار ڈالے گئے ہوں۔

ہاں۔ اور ساتھ ہی امرتسر کے غنڈوں کو ہشیار کر دیا گیا ہو کہ پہنچنے نہ پائیں۔

یہی ہندو مسلمان کا فرق ہے مسلمان اپنے ہاتھ سے قتل کرتا ہے ہندو دوجے کے ہاتھ سے قتل کراتا ہے۔

ہر دو لعنت ہر دو لعنت میرے دل سے آواز آئی۔

عین اس وقت ایک شخص گاڑی سے نکل کر چیخنے لگا۔ کوئی بچ کر نہ جائے۔ کوئی بچ کر نہ جائے۔ اس کے منہ سے کف جاری تھا۔ آنکھوں سے خون ٹپک رہا تھا۔

پتہ نہیں اس وقت مجھے کیا ہوا۔ میری مٹھیاں از خود بند ہو گئیں۔ بازو ہوا میں لہرایا۔ کوئی بچ کر نہ جائے میرے منہ سے چیخ سی نکلی اور میں جوش میں اٹھ بھاگا۔ میری کنپٹیاں پھڑک رہی

UrduPhoto.com
UrduPhoto.com
UrduPhoto.com

تھیں۔ آنکھوں تلے گوشت کی گٹھڑیاں بندھی پڑی تھیں۔

باہر مسافروں کے انبوہ کو دیکھ کر میں نے محسوس کیا جیسے وہ بھی کٹے ہوئے گوشت ہوں۔ بے بسی کی گٹھڑیاں ہوں ——— بے بسی کی گٹھڑیاں۔ جیتی جاگتی لاشیں۔ کوئی بچ کر نہ جائے۔ میں نے ہوش میں دہرایا۔ دفعتاً مجھے یاد آیا کہ میں نے ایک ہندو کو اپنے گھر میں پناہ دے رکھی ہے۔

میں نہیں دل سے آواز آئی فکر تونسوی ہندو نہیں ہے میں لڑکھڑایا اور بنچ پر بیٹھ گیا۔

فکر تونسوی

فکر تونسوی میرا ہم کار تھا دوست تھا ساتھی تھا۔ گزشتہ تین سال ہم نے اکٹھے گزارے تھے۔

فکر میں بھرکوٹ کوٹ کر بھرا تھا۔ گردن اٹھا کر نہیں لٹکا کر چلتا تھا۔ اسے باتیں کرنے کی نہیں بلکہ سننے کی عادت تھی۔ اس نے کسی معاملے میں کبھی اپنے رائے پیش نہ کی تھی گمان ہوتا کہ اس کی اپنی رائے ہے ہی نہیں۔ حالانکہ وہ ایک دانشور تھا درحقیقت وہ دل کی گہرائیوں میں ڈوبا تھا اور وہ اتنی گہری تھیں کہ کوئی لہر ابھر کر سطح پر نہیں آتی تھی۔ اس کے چہرے پر ایک پھیکی مسکراہٹ کے سوا کسی رد عمل کا اظہار نہیں ہوتا تھا۔

فکر غربت میں زندگی بسر کر رہا تھا۔ اس نے کبھی شکایت نہ کی تھی۔ برتاؤ سے بے اطمینانی کا اظہار نہ ہوا تھا۔ ایسے لگتا جیسے اس نے غربت کو اپنا گھونسلا بنا رکھا ہو۔

فکر اور بھ میں کوئی مناسبت نہ تھی۔ اس کے باوجود ہم دونوں ساتھی بن گئے تھے۔

جب برصغیر کی تقسیم کا سوال اٹھا تو فکر نے کوئی رد عمل ظاہر نہ کیا تھا۔ جب لاہور میں ہندوؤں اور سکھوں کا وہ تاریخی جلوس نکلا جس میں سکھوں کے ہاتھوں میں ننگی کرپانیں تھیں اور وہ یہاں قیام پاکستان پر سیاپا کر رہی تھیں۔ تو بھی فکر تونسوی میں کوئی اضطراب پیدا نہ ہوا تھا۔ جب لاہور میں کشت و خون کی وارداتیں شروع ہوئیں تو بھی وہ چپ چاپ بیٹھا رہا تھا جیسے کوئی بات ہی نہ ہو۔

ایک روز میں نے پوچھا' فکر اگر پاکستان بن گیا تو۔

تو کیا اس نے پوچھا۔

تو تم کیا کرو گے۔

کچھ بھی نہیں وہ بولا۔

اگر فسادات یونہی بڑھتے گئے تو۔

بڑھتے جائیں اس نے بے پرواہی سے کہا۔

تم بھارت جانے کا تو نہیں سوچ رہے۔

میں کہاں جاؤں گا۔ میں اسی دھرتی کا بوٹا ہوں اس نے جواب دیا۔

واقعی فکر تونسوی اسی دھرتی کا بوٹا تھا۔

جس ادارے میں ہم دونوں کام کرتے تھے اس کا مالک چودھری برکت علی ایک وسیع القلب شخص تھا زبان کا کڑوا بات کا کھرا اور منہ پر آئی کہہ دینے والا۔

اس نے فکر تونسوی سے کہا تھا۔ فکر تم ہمیں چھوڑ کر جانا چاہو تو بے شک جاؤ تمہاری مرضی، لیکن ہم ہمیشہ کے لیے تمہیں پاس رکھیں گے۔ اپنی حفاظت میں رکھیں گے۔ کسی کی جرات نہ ہو گی کہ تمہاری طرف آنکھ اٹھا کر دیکھے۔

پھر ایک روز فکر متفکر نظر آ رہا تھا۔ چونکہ جس ہندو محلے میں وہ رہتا تھا وہاں کے سب لوگ بھارت جا رہے تھے۔ یہ پہلا دن تھا کہ اس کے چہرے پر فکر کے آثار نظر آئے۔

چند ایک روز کے بعد دفتر کی سامنی سڑک پر غنڈے راؤنڈ کرنے لگے تھے۔

ادارے کا مینیجر کٹر قسم کا مسلمان تھا۔

کچھ دیر کے بعد وہ لوٹا۔

ہجوم باہر نعرے لگا رہا تھا۔ گالیاں بک رہا تھا۔ اندر ہم سب پر گھبراہٹ طاری تھی، لیکن فکر تونسوی چپ چاپ بیٹھا لکھ رہا تھا۔

مینیجر سیدھا میرے پاس آیا بولا آج سے میری ذمہ داری ختم۔ اگر وہ اندر آ کر فکر کے پیٹ میں چھرا گھونپ دیں تو مجھ پر الزم نہ دھرنا۔

بات کیا ہے دفتر کے کارکنوں نے پوچھا۔

بات سیدھی ہے وہ بولا۔ ساتھ ہی فکر کی طرف اشارہ کیا۔

امرتسریوں کے جتھے بازاروں میں گھوم رہے ہیں۔ امرتسر میں ہزارہا مسلمانوں کو تہ تیغ کر دیا گیا ہے۔ مسلمانوں کے محلوں کو آگ لگا دی گئی دوکانوں کو لوٹ لیا ہے۔ جو بچ کر یہاں پہنچے ہیں انہوں نے لاہوریوں کو چوڑیوں کا تحفہ بھیجا ہے۔ مطلب ہے تم مرد نہیں ہو چوڑیاں پہن کر گھر بیٹھو۔ ہم انتقام لیں گے۔ جتھے والے کہہ رہے تھے۔ اپنے ہندو سٹاف کو نکال دو نہیں تو ہم دوکان کو آگ لگا دیں گے۔ یہ کہہ کر مینیجر سر پکڑ کر بیٹھ گیا۔ چلو فکر تونسوی میں نے کہا۔ چلو گھر جائیں۔

اچھا نہ ہو مینیجر چلایا۔ اسے ساتھ لے کر باہر نکلے تو وہ تم کو بھی چھرا گھونپ دیں گے۔

گھونپ دیں۔ غصے کی وجہ سے مجھ میں جرات پیدا ہو گئی تھی۔ میں مسلمان نہیں ہوں۔

یہ بہادری نہ تھی۔ بلکہ خوف کی انتہا تھی۔ خوف حد سے بڑھ جائے تو انسان ڈسپریٹ ہو کر بے خوف ہو جاتا ہے۔

[illegible] بھی نہ تھا اور قربانی کے جذبے سے تو میں سراسر کورا تھا۔ یہ صرف ضد

سائیکل چلاتے ہوئے میں نے اپنا منہ باہر نکالا ہوا تھا' اور باہر' اور باہر تاکہ رام لال کے پیچھے چھپا نہ رہے۔ میرا چہرہ چلا چلا کر کہتا رہے میں مسلمان ہوں۔ یہ میرے آگے بیٹھا ہوا شخص ہندو سہی' لیکن میں مسلمان ہوں۔ میرا خیال رکھنا۔

میں ایسے راستے سے گھر کو جا رہا تھا جہاں ہجوم سے مڈھ بھیڑ ہونے کا امکان نہ تھا۔ پھر بھی

اگر بازار میں ہندو اور مسلمان لڑ رہے ہوں۔ ملک نے کہا تو میں یہ نہیں پوچھوں گا کہ کس [illegible] لڑ رہے ہو۔ یہ نہیں پوچھوں گا کہ کون حق پر ہے۔ پوچھے بغیر سوچے سمجھے بغیر ہندو کو [illegible] مارنا شروع کر دوں گا۔

کیا مسلمان وہ ہے جو تعصب سے بھرا ہو' میں نے پوچھا۔

ایک نہیں دو تعصب۔ مسلمانوں کے حق میں تعصب غیر مسلم کے خلاف تعصب۔

[illegible] خاموش رہنے کے بعد وہ بولا' میں اس وقت تک اپنا مسلمان ہوں کہ اگر [illegible]

مہاراج میں ہندو ہوں۔ دو دن سے یہاں چھپا بیٹھا ہوں۔

یہ کیا ہے میں نے کالے صندوق کی طرف اشارہ کیا جس پر وہ بیٹھا ہوا تھا یہ میرا سامان ہے مہاراج۔ بس یہی میری مایا ہے۔ سارے جیون میں بس یہی کمایا ہے۔

ہوں' میں نے چھاتی پھلا کر کہا۔

مہاراج بس مجھے اتنا بتا دو کہ کس طرح بھارت میں پہنچ جاؤں۔

امرتسر کو کوئی گاڑی نہیں جاتی' میں نے جواب دیا۔

تو مہاراج میں کیا کروں۔ اس کی آنکھوں میں آنسو تھے۔ مجھے بچاؤ مہاراج۔ بڑا پن ہو گا۔

یہ کہہ کر وہ میرے پاؤں پڑ گیا۔

نہیں نہیں ایسا مت کرو۔ میں نے اسے ڈانٹا۔

لالہ اٹھ کر رونے لگا۔

ٹھہرو میں نے کہا تم سیالکوٹ چلے جاؤ۔ وہاں سے جموں پہنچ جانا۔

سیالکوٹ کی گاڑی کس وقت جائے گی مہاراج۔ رات کی گاڑی ہو۔ آدھی رات کی۔

میں پتہ لگاتا ہوں۔ ابھی آؤں گا۔ تم یہیں بیٹھے رہنا یہاں سے ہلنا نہیں۔

میں سٹیشن کی طرف چل پڑا۔ کالا صندوق میرے سامنے معلق ہو گیا۔ پھر اس کا ڈھکنا کھل گیا۔ وہ سونے کے زیورات سے بھرا ہوا تھا۔

کوئی بچ کر نہ جائے میرے دل سے آواز بلند ہوئی۔

کاش کہ میرے پاس کوئی چھری ہوتی۔

رات کے وقت دوبارہ آؤ۔ گھر میں بڑی چھری موجود ہے پھر جو میں نے دیکھا تو میں لالہ جی کی کوٹھڑی کے پاس کھڑا تھا ہاتھ میں روٹی کا پیکٹ تھا۔ دو روٹیاں اور دال۔

میرے اندر کوئی قہقہہ مار کر ہنسا۔ تو تو اسے روٹی کھلا رہا ہے۔ اس کے پیٹ میں چھرا کیسے گھونپے گا۔ تو مسلمان نہیں مسلمان بزدل نہیں ہوتا ڈرپوک نہیں ہوتا۔

نہیں نہیں آواز آئی۔ ضروری ہے کہ وہ زندہ رہے اور کالے صندوق کی رکھوالی کرے۔ آدھی رات تک۔

نہیں نہیں۔ صندوق تو ایک ضمنی چیز ہے۔ مقصد تو ہندو کو قتل کرنا ہے۔ صندوق تو مجبوراً گھر لے جانا پڑے گا۔

کوٹھڑی میں داخل ہو کر میں نے روٹی کا پیکٹ لالہ جی کے ہاتھ میں تھما دیا۔ رات کے دو بجے گاڑی سیالکوٹ جائے گی۔ آدھی رات سے پہلے یہاں سے باہر نہ نکلنا اور دیکھو یہ دھوتی اتار کر اسے دوہرا کر لو اور چادر کی طرح باندھ لو۔ لالہ میرے پاؤں پڑ گیا۔ بھگوان تمہارا بھلا کرے۔

سائیکل چلاتے ہوئے پہیے چیخنے لگے۔ بھگوان تیرا بھلا کرے۔ بھگوان تیرا بھلا کرے۔ گھبرا کر میں سائیکل سے نیچے اتر آیا۔ وہ آواز میرے ارادے کو کھوکھلا کر رہی تھی۔

لالہ کے جڑے ہوئے ہاتھ۔ اس کی آہ و زاری ——— نہیں نہیں میں بڑبڑایا۔ میں مسلمان ہوں' یہ باتیں مجھ پر اثر نہیں کر سکتیں۔

لالہ گوجر سنگھ کے دروازے کے قریب ایک الاؤ جل رہا تھا۔ ارے یہ تو کتابیں ہیں۔ میں رک گیا۔ سائیکل کھڑی کی اور کتابیں دیکھنے لگا۔ سکس لائف ان سمویا۔ گیتا نجلی' برنارڈ شا' ہیوی

میں بھاگ کر سائیکل پر چڑھ گیا۔ سائیکل کے پہیے چیخنے لگے میں مسلمان نہیں ہوں۔ میں مسلمان نہیں ہوں۔

بھاما جھا غصے میں چیخ رہا تھا۔ انہوں نے امرتسر میں قرآن پاک جلائے تھے۔ حدیث شریف کو آگ لگائی تھی۔

میں چھری لینے کے لیے جا رہا ہوں۔ میں نے خود کو تسلی دی آج رات کے بعد کوئی نہیں کہہ سکے گا کہ میں مسلمان نہیں ہوں۔

[illegible] بڑی چھری رکھی ہوئی تھی۔

انہوں نے ریفوجی کیمپ بنا دیا ہے' میں نے کہا۔

وہ اٹھ بیٹھا اس کا چہرہ رد عمل سے خالی تھا۔

پھر ہم دونوں ٹیکسی میں ریفوجی کیمپ کی طرف جا رہے تھے جہاں ہندوؤں کے لیے فوج کا ایک حفاظتی دستہ موجود تھا۔

رخصت ہوتے وقت فکر تونسوی نے ہاتھ ملاتے ہوئے عجیب سی نظر سے مجھے دیکھا۔ وہ نگاہ [illegible] کہہ رہی تھی جو فکر کبھی کہہ نہ سکا تھا۔ اس کے ہاتھ کا دباؤ بڑھتا جا رہا تھا۔ چہرہ ویسے ہی [illegible] لیکن [illegible] میں نے ہاتھ چھڑانے کی کوشش کی تو اس کی گرفت اور

دوسرا باب

چھبیس ہندنیاں

جوں جوں میں چھری تیز کیے جا رہا تھا توں توں میرا دل بیٹھا جا رہا تھا۔ خیال آتا یہ میں کیا کر رہا ہوں۔ ایک بے بس نہتے لالہ کے پیٹ میں چھری بھونکنا بہادری کا کام نہیں۔ مسلمان تو جہاد کرتا ہے۔ میدان میں کھڑا ہو کر لڑتا ہے۔ "ٹٹی" میں چھپے ہوئے ہندو کو چھرا نہیں مارتا۔

پھر میری نگاہ میں کالا صندوق ابھرتا اور ان جانے میں چھری تیز کرنے کا عمل تیز تر ہو جاتا۔

دروازہ زور سے بجا۔

میرے ہاتھ سے چھری گر گئی۔ گھبرا کر اٹھ بیٹھا۔ کہیں پولیس تو نہیں آ گئی۔ شاید انہیں لالہ اور کالے صندوق کی خبر مل گئی ہو۔ میں نے چھری کو شلف پر برتنوں میں چھپا دیا اور نیچے اتر گیا۔ دروازہ کھولا تو سامنے اشفاق حسین کھڑا تھا۔

تم اشفاق حسین تم، تم تو گورداسپور میں تھے۔ وہاں سے کیسے آئے۔ کب آئے۔ کیا امرتسر کے راستے سے آئے تھے۔ میں نے پوچھا۔

کسی وقت بیٹھ کر بتاؤں گا اس نے جواب دیا۔ بڑی لمبی کہانی ہے۔ میں تو قیامت سے گزر کر آیا ہوں۔ وہاں کے مسلمانوں پر کیا بیتی، یاد آتا ہے تو رونگٹے کھڑے ہو جاتے ہیں۔ معدہ کام کرنا چھوڑ دیتا ہے۔ دل کو دھڑکن لگ جاتی ہے۔ احمد بشیر بھی بمبئی سے آ گیا ہے۔

UrduPhoto.com

احمد بشیر آ گیا ہے؟ کب آیا؟ کیسے آیا۔ کہاں ہے؟

مجھے نہیں پتہ کیسے آیا۔ ملو گے تو پوچھ لینا۔

پر وہ ہے کہاں۔ میں نے پوچھا۔

ایمن آباد۔ جس گاڑی سے وہ آیا تھا وہ لاہور نہیں رکی تھی۔ سیدھی گوجرانوالے چلی گئی تھی۔ اس نے تمہیں بلایا ہے۔

کیوں بلایا ہے۔

ضروری کام ہے۔ ابھی جانا ہے۔ میں تمہیں لینے آیا ہوں۔

میرے سامنے کالا صندوق معلق ہو گیا۔ کل۔ میں نے کہا کل چلیں گے۔

کل جانا بے کار ہو گا۔ اشفاق حسین نے کہا۔

تمہیں نہیں پتہ۔ اوپر آؤ نا میں تمہیں بتاؤں۔

میں اسے سیدھا باورچی خانے میں لے گیا۔ چھری دکھا کر بولا۔ یہ دیکھو یہ۔

وہ چھری کو دیکھ کر حیران نہ ہوا۔ بولا' یہ تو چھری ہے۔

میں اسے تیز کر رہا ہوں۔ مجھے ثابت کرنا ہے کہ میں مسلمان ہوں۔

اسے بات سمجھ میں نہ آئی۔

میں نے پر اسرار انداز سے کہا۔ وہ ہندو ہے۔ ریلوے سٹیشن کی ایک "ٹٹی" میں چھپا بیٹھا ہے اور میں کالے صندوق کی بات کرتے کرتے رک گیا۔ اور میں آج رات یہ چھری اس کے پیٹ میں گھونپ دوں گا۔

اشفاق حسین ہنسنے لگا۔ بولا۔ کل ۔ تم نے دس ہندوؤں کے پیٹ میں چھرا گھونپ دینا۔ دس۔ بیس پچاس۔ جتنے چاہو۔ ایمن آباد میں میں تمہیں ایک کلہاڑی دوں گا۔ بلیڈ کی طرح کاٹنے والی ——— اور ——— اور ——— جتنا سونا چاہو لوٹ لینا۔

ایمن آباد کے ہندوؤں کو لوٹنا ہے کیا میں نے پوچھا۔

وہ قریب تر ہو گیا۔ نہیں اس نے سرگوشی کی۔ وہاں اب کوئی ہندو نہیں رہا۔ کل ایمن آباد سے ہندو راہو ہی گاڑی گزر رہی ہے۔ بڑے سٹیشنوں پر کچھ نہیں ہو سکتا۔ وہاں فوج موجود ہوتی ہے۔ گوجرانوالے کے لوگوں نے ایمن آباد کو خبردار کر دیا ہے کہ گاڑی لاہور نہ پہنچے۔ ایمن آباد

کی عزت کا سوال ہے۔ اگر ہم گاڑی کو نہ روک سکے تو منہ دکھانے کے قابل نہ رہیں گے۔
گوجرانوالے کے لوگ طعنے دیں گے۔

ہوں۔ تو یہ بات ہے۔

وجہ سے ایمن آباد پر شیخانیاں راج کرتی تھیں۔

شیخانیوں کی چار ایک خصوصیات تھیں۔ خوش شکل تھیں۔ اچھی پوشاک پہنتی تھیں۔ سگڑ تھیں۔ پکانے کے فن میں ماہر تھیں۔ انہیں بننے سنورنے کا شوق تھا۔ بن سنور کر وہ میاں کو سرنگوں رکھنے کے رموز میں مشاق تھیں۔ اسی وجہ سے ایمن آباد میں شیخانیوں کی چلتی تھی۔

شیخانیوں کے آگے میں ٹھنڈ [illegible] تھی

اپنی طاقت کا احساس نسوں میں خون دوڑا دیتا ہے۔ گال گلال ہو جاتے ہیں۔

پھر ماں برکتے کہتی۔ آخر ہم نے ہندو دیوانوں کو بھی بچا لیا تھا یاد ہے۔ وہ تو مشکل کام تھا۔

گاڑی کو بچانا ویسا مشکل تو نہیں۔

[illegible] سلامت

اس پر شیخانیاں غصے میں آ گئیں۔

ایمن آباد میں کچھ ہو اور شیخوں کو کچھ علم نہ ہو۔ یہ کیسے ہو سکتا ہے۔ آئندہ سے ایسا نہیں ہو گا۔

انہوں نے اعلان کر دیا کہ اگر کسی نے دیوانوں پر انگلی اٹھائی تو اس کا حقہ پانی بند کر دیا جائے

اسی سے کم ہوئی تو بات نہیں بنے گی۔ جگ ہنسائی ہو گی۔

جب اشفاق اور میں احاطے میں پہنچے تو حلف اٹھانے کی رسم ادا ہو رہی تھی۔

اشفاق حسین کو دیکھ کر احمد بشیر کا جوش و خروش اور بڑھ گیا۔

اگلے روز ایبن آباد میں یہ خبر پھیل گئی کہ ہندو رنبوجیوں کی گاڑیوں کی آمد ملتوی ہو گئی ہے اس کی بجائے اپالے سے مسلمان زخمیوں کی گاڑی آ رہی ہے جو سیدھی جہلم جائے گی۔

اتر گیا۔ انہوں نے بڑے شوق سے مسلمان

کہا۔ سگنل ہوتے ہی ہمیں سٹیشن پر رش کرنا ہے۔
وہ دیکھو احمد بشیر نے کہا شاہ سٹیشن پر پہنچ چکا ہے۔

شاہ اور میجر

دیکھو شاہ جی سٹیشن ماسٹر ڈھیلا پڑ گیا۔ گاڑی کے ساتھ بلوچ رجمنٹ کا دستہ ہو گا۔ وہ فائر
کھول دیں گے۔
ان کو ہم سمجھ لیں گے۔ شاہ نے کہا اور جھاڑیوں میں چھپے ہوئے نوجوانوں کو اشارہ کیا۔
اس پر ساٹھ ستر نوجوان ہاتھوں میں کلہاڑیاں اٹھائے اللہ اکبر کے نعرے لگاتے ہوئے پلیٹ

میں بھی ہوں شاہ نے جواب دیا۔

گاڑی آگے جائے گی میجر چلایا۔

ہماری لاشوں پر آگے جائے گی۔ صوبے نے لنگڑی ٹانگ سے ہٹ لگاتے ہوئے کہا۔

کچھ پرواہ نہیں میجر بولا چاہے لاشوں پر جائے مگر جائے گی۔

مسلمانوں کی بیسیوں گاڑیاں کٹ چکی ہیں شاہ نے کہا۔

یہ گاڑی بہر حال نہیں کٹے گی میجر بولا۔

ہم مسلمانوں کے خون کا بدلہ لیں گے صوبے نے کہا۔

ہم فائرنگ کا حکم دیں گے۔ میجر بولا۔

دے دو حکم۔ شاہ بولا ہم تمہاری بندوقوں سے نہیں ڈرتے۔ یہ کہہ کر شاہ نے اللہ اکبر کا نعرہ لگایا۔ جواب میں ستر نوجوانوں کے نعرے سے سبھی لرز گئے۔ نوجوانوں نے بڑھ کر فوجی سپاہیوں کو گھیرے میں لے لیا۔

گاڑی میں سے آہ و بکا کی آوازیں بلند ہو گئیں۔ اندر ہندنیاں چیخ رہی تھیں۔ باہر حملہ آور چنگھاڑ رہے تھے۔ درمیان میں میجر غصے سے بل کھا رہا تھا۔

کھولو فائرنگ شاہ غصے میں چلایا۔ مسلمان ادھر غنڈوں کے ہاتھوں کٹ رہے ہیں ادھر فرض شناس افسروں کے ہاتھوں کٹیں۔ ٹھیک ہے ٹھیک ہے۔ اس کے منہ سے کف جاری تھا۔ مارو مسلمانوں کو مارو۔ لاشوں کے پشتے لگا دو۔

میجر خاموش کھڑا تھا۔ سپاہی اثر سے بھیگے ہوئے تھے۔ لنگڑا صوبہ بھیڑ کو کاٹ کر داخل ہوا۔ میجر' وہ بولا۔ آگے ریل کی پٹڑی اکھڑی ہوئی ہے۔ گاڑی آگے نہیں جا سکتی۔

کہاں سے اکھڑی ہوئی ہے حوالدار بولا۔

یہاں سے ایک ڈیڑھ میل دور صوبے نے جواب دیا۔

تمہارا مطلب ہے ہمارے تھانے کی حدود میں۔ نہیں یہ نہیں ہو سکتا۔ ساری مصیبت ہمارے سر پر آ پڑے گی۔ پولیس کا ہیڈ کانسٹیبل چلایا۔

مصیبت تو مسلمانوں کے سر پر پڑی ہوئی ہے۔ ادھر بھی کٹ رہے ہیں۔ ادھر بھی کٹ رہے ہیں۔ اور تم۔ تم کو اپنی نوکریوں کا فکر ہے۔

UrduPhoto.com
UrduPhoto.com
UrduPhoto.com

نوکری کا فکر نہیں۔ ڈیوٹی لگی ہوئی ہے میجر بولا۔

تو کرو ڈیوٹی فائرنگ کھولو۔ منہ کیا تک رہے ہو۔ شاہ بولا۔

آؤ میجر آؤ تھانے دار بولا۔ آؤ دیکھیں پٹڑی کہاں سے کٹی ہوئی ہے۔

ہاں میجر بولا پٹڑی کو ٹھیک کرنا ضروری ہے پھر وہ فوجی جوانوں سے مخاطب ہو کر بولا۔ ہم ابھی آتے ہیں۔ گاڑی کی حفاظت تمہاری ذمہ داری ہے۔ یہ کہہ کر وہ دونوں ٹارچیں جلا کر چل پڑے۔

کہو بھئی جوانوں صوبہ بولا کیا ارادے ہیں۔ فائرنگ کھولو گے۔

جیسا ہمیں حکم ملے گا۔ وہی کریں گے۔

تمہیں کیا حکم ملا ہے۔ شاہ نے پوچھا۔

جو صاحب حکم دیں گے۔

ٹھیک ہے ٹھیک ہے تم صاحب کی واپسی کا انتظار کرو صوبہ بولا۔

اس پر شاہ نے اشارہ کیا۔ تمام نوجوان کلہاڑیاں اٹھائے گاڑی پر پل پڑے۔

پھر شور شرابہ کا ایک طوفان برپا ہو گیا۔

گاڑی کے اندر ہندنیاں چیخیں مار رہی تھیں۔

باہر نوجوان چنگھاڑ رہے تھے۔ کھڑکیوں اور دروازوں پر کلہاڑیاں چل رہی تھیں۔

اس پر گاڑی کے اندر کہرام تیز تر ہو گیا۔

پھر دھم میں کوئی چلایا۔ وہ دیکھو گاڑی کی چھت پر۔

چھت پر ایک ہوان بھاگ رہا تھا۔

دو نوجوان چھت پر چڑھ گئے۔

پھر دیر کے بعد چھت سے ایک لاش پلیٹ فارم پر آ گری۔ یہ منظر دیکھ کر گاڑی والوں نے اندر دروازے کھول دیئے چند ہندو باہر نکل آئے۔

پھر کوئی چلایا۔ گاڑی کی پچھلی طرف سے لوگ نکل کر بھاگ رہے ہیں۔ چند نوجوان ادھر بھاگے۔

گاڑی والوں کی چیخیں سنائی دینے لگیں۔

ہندو ہاتھ جوڑ کر منتیں کر رہے تھے۔ حملہ آور اپنا جوش و خروش قائم رکھنے کے لیے چنگھاڑ رہے تھے۔

دیر تک خون خرابہ جاری رہا پھر حملہ آوروں کی توجہ لوٹ کی طرف مبذول ہو گئی۔

صندوق سوٹ کیس بستر ٹوکریاں دھڑا دھڑ پلیٹ فارم پر ڈھیر ہونے لگیں۔

میری پنیاں

اس وقت اس ڈبے کا دروازہ کھلا جسے اشفاق اور بشیر کلہاڑیوں سے کاٹ رہے تھے ایک ادھیڑ عمر کی ہندنی باہر نکلی۔ اس کے ہاتھ میں ایک ڈول تھا جس میں پنیاں تھیں۔

بھگوان کے واسطے مجھے نہ مارو۔ بھگوان کے واسطے مجھے نہ مارو۔ وہ ہاتھ باندھ کر ان کے روبرو کھڑی ہو گئی۔ مجھے اپنے پاس رکھ لو۔ نوکر بنالو' پر مارو نہیں۔

وہ ملتجی نگاہوں سے اشفاق کی طرف دیکھنے لگی۔ اس کے پیچھے پیچھے کئی ایک لٹی پٹی بھدی بدنما ہندنیاں کھڑکیوں میں آ گئیں وہ سب ہاتھ جوڑے منتیں کر رہی تھیں۔ بھگوان کا واسطہ دے رہی تھیں۔ انہیں دیکھ کر احمد بشیر کا جوش مدھم پڑ گیا۔ اتنا خون دیکھ کر میرا دل مالش کرنے لگا۔ چاہتا تھا کہ اس منظر سے دور بھاگ جاؤں۔

پلیٹ فارم پر اس وقت بہت سے کالے صندوق پڑے ہوئے تھے' لیکن مجھے کالا صندوق یاد ہی نہ رہا تھا۔

عمر رسیدہ ہندنی نے جھک کر اشفاق کے پاؤں پر سر رکھ دیا۔ میں جندگی بھر تیری سیوا کروں گی۔ مجھے ساتھ لے چل۔

اشفاق لاحول پڑھ رہا تھا۔ بکواس بند کر۔ پیچھے ہٹ جا۔ وہ مصنوعی غصے میں چلا رہا تھا۔

اس اثناء میں دو نوجوان اشفاق حسین کے قریب آ کھڑے ہوئے۔ ایک نے ہاتھ بڑھا کر ہندنی کے ڈول سے ایک پنی اٹھا کر منہ میں ڈال لی۔

ہندنی شیرنی کی طرح اٹھ بیٹھی۔ میری پنیاں میری پنیاں وہ ڈول کی طرف لپکی۔

نوجوان کا منہ جس نے پنی منہ میں ڈالی تھی۔ کھلے کا کھلا رہ گیا۔ اس نے پنی ہاتھ پر اگل دی۔ پنی میں سے سونے کا بندہ نکل آیا۔ اُسے وہ چلایا ان پنیوں میں سونے کے زیور چھپا

ہوئے ہیں۔

یہ سن کر ہندنی ڈول پر گٹھڑی بن کر بیٹھ گئی۔

نوجوان ڈول پر جھپٹے۔ اشفاق اور بشیر کلہاڑیاں اٹھا کر ہندنی کے ارد گرد کھڑے ہو گئے۔ وہ دونوں یوں ہندنی کو بچانے پر تل گئے' جیسے وہ ہندوؤں کو مارنے کی بجائے اتنی دور سے چل کر ان کی رکھوالی کرنے آئے ہوں۔

لٹیرے تعداد میں زیادہ تھے۔ ہندنی کو بچانے کے لیے احمد بشیر نے پنیوں کے ڈول کو ٹھڈا مارا۔ سارے لڈو پلیٹ فارم پر بکھر گئے۔ حملہ آور ہندنی کو چھوڑ کر لڈوؤں کے پیچھے بھاگے۔

ہندنی بین کرنے لگی۔ اشفاق حسین نے ہندنی کو گھسیٹنا شروع کر دیا تاکہ حملہ آوروں کی نظر سے دور ہو جائے۔

خون بھری گٹھڑی

احمد بشیر سوچ رہا تھا کہ کس طرح اشفاق کی مدد کرے کہ اچانک گاڑی کی کھڑکی سے ایک گٹھڑی باہر آ گری۔ احمد بشیر نے اسے دونوں ہاتھوں سے دبوچ لیا۔ اس کے ہاتھ خون سے لت پت ہو گئے۔ وہ ایک ہندو لڑکی تھی جس کی پیٹھ پر زخم آیا تھا۔ احمد بشیر نے اسے دونوں بازوؤں پر اٹھایا اور گاڑی سے دور لے گیا۔ ایک بنچ پر اسے لٹا کر اس نے پلیٹ فارم سے مٹی اکٹھی کی اور اس کے زخم پر چھڑکنے لگا۔

اس پاگل کی آنکھوں سے زخمی لڑکی کو دیکھ رہا تھا۔ گاڑی اور پلیٹ فارم میری نظروں میں گھوم رہے تھے۔ دل مالش کر رہا تھا۔ میں نے بشیر کو کہنی ماری' چلو چلیں میری طبیعت ٹھیک نہیں ہے۔

تم میرا سائیکل لے آؤ' وہ بولا۔

میں سائیکل لے کر وہاں پہنچا تو دیکھا کہ اشفاق حسین اور احمد بشیر دونوں زخمی لڑکی پر جھکے ہوئے ہیں۔ اشفاق نے لڑکی کو اٹھا کر سائیکل کے ڈنڈے پر بٹھا دیا اور خود سائیکل چلانے لگا۔ احمد بشیر سائیکل کے ساتھ ساتھ بھاگنے لگے تاکہ لڑکی کو سہارا دیئے رکھیں۔

ہم شاہراہ پر پہنچے تو دیکھا کہ سامنے سے فوجی گاڑیوں کا ایک دستہ آ رہا ہے۔ رک جاؤ

UrduPhoto.com
UrduPhoto.com
UrduPhoto.com

اشفاق نے کہا۔ چھپ جاؤ۔

ہم تینوں رک گے اور سڑک کے کنارے اگی ہوئی جھاڑیوں میں چھپ گئے۔ جھاڑیوں میں ایک ادھیڑ عمر ہندنی چھپی ہوئی تھی۔

جب ہم ایمن آباد پہنچے تو آدھی رات کا وقت ہو گا۔ بازار ویران تھا' لیکن گھروں میں بتیاں جل رہی تھیں۔ لوگ جاگ رہے تھے شیخانیاں ہاتھ چلا چلا کر باتیں کر رہی تھیں' جب شیخانیوں نے جوانوں کو پراٹھے دے کر سٹیشن کی طرف رخصت کیا تھا تو وہ بہت خوش تھیں۔

بپھری شیرنیاں

پھر صوبے کی ماں نے بھانڈا پھوڑ دیا۔ اس نے سرداراں کو بتا دیا کہ صوبہ سارا دن چھرے اور کلہاڑیاں ڈھونڈتا رہا ہے۔ یہ سن کر شیخانیوں کو شک پڑ گیا پھر نو بہار نے صاف کہہ دیا کہ مسلمان ریفوجیوں کی خبر نوجوانوں نے اس لیے اڑائی تھی تاکہ مزاحمت سے بچیں اور تصادم نہ ہو۔

اس پر شیخانیاں غصے سے لال ہو گئیں۔ انہوں نے محسوس کیا کہ انہیں دھوکا دیا گیا ہے۔ ان کی توہین کی گئی ہے۔

انہوں نے گھر گھر پیغام پہنچا دیا کہ لٹیروں اور قاتلوں کو ذلیل کیا جائے۔ ان سے ایسا برتاؤ کیا جائے کہ عمر بھر یاد رکھیں۔

اگرچہ شیخانیاں قتل و غارت کے خلاف تھیں لیکن اس وقت ان کے غصے کی وجہ یہ تھی کہ نوجوانوں نے گھر والیوں کی رضامندی حاصل کیے بغیر قدم کیوں اٹھایا تھا۔ یہ گھر والیوں کے اقتدار کے خلاف سازش تھی۔ اگر اس کا سد باب نہ کیا تو ان کی صدیوں پرانی برتری کی روایت ختم ہو جائے گی۔

اس کے باوجود گھر والیاں بیٹوں بھائیوں کے لیے فکر مند بھی تھیں۔ مائیں چراغ لیے دروازوں پر بیٹھی ہوئی تھیں۔ بہنیں کھڑکیوں سے جھانک رہی تھیں۔

نوجوان دلہنوں کے دل دھڑک رہے تھے۔ لب خاموش تھے۔ اظہار کی اجازت نہ تھی۔

جب ہم گھر پہنچے تو اشفاق کی بیوی خورشید سیڑھیوں میں کھڑی تھی۔ اس نے خون سے

UrduPhoto.com
UrduPhoto.com
UrduPhoto.com

رنگی گٹھڑی کو اپنی مضبوط بانہوں پر اٹھا لیا۔ ادھیڑ عمر ہندنی آہستہ آہستہ سیڑھیاں چڑھنے لگی۔

گھر والیاں خون سے لتھڑی ہوئی گٹھڑی کو دیکھ کر سارا غصہ بھول گئیں۔ ان کی توجہ زخمی لڑکی پر مرکوز ہو گئی۔ ایک دودھ گرم کرنے کے لیے دوڑی' دوسری دوپٹہ پھاڑ کر پٹی بنانے لگی۔ تیسری زخموں کی مرہم تلاش کرنے لگی۔

اشفاق اثیر اور میں یوں چپ چاپ کھڑے دیکھ رہے تھے جیسے گاڑی لوٹ کر نہیں بلکہ خود لوٹ کر آئے ہوں۔ عمر رسیدہ ہندنی دروازے سے باہر زمین پر بیٹھ گئی تھی کسی نے اس کا نوٹس نہ لیا تھا۔

جب گھر والیاں زخمی ہندنی کے زخموں کے مرہم پٹی سے فارغ ہوئیں تو انہوں نے حیرت سے عمر رسیدہ ہندنی کی طرف دیکھا۔

ایک بولی۔ ماں تو یہاں زمین پر کیوں بیٹھی ہے۔

ماں ——— ہندنی نے حیرت سے ان کی طرف دیکھا۔ دوسری نے اٹھ کر اس کی بانہہ پکڑ کر اسے چارپائی پر بٹھا دیا۔

ایک بولی ماسی تو نے ماں کو دودھ نہیں پلایا۔

میں ابھی لائی خورشید نے کہا۔ پھر ہندنی سے مخاطب ہو کر کہنے لگی۔ بہن تو آرام سے بیٹھ۔ اسے اپنا ہی گھر سمجھ۔

ہندنی کی آنکھوں سے ٹپ ٹپ آنسو گرنے لگے۔

جب وہ گاڑی سے اتری تھی تو چیخی تھی۔ چلائی تھی' لیکن آنکھوں سے آنسو نہیں نکلا تھا۔ اب بے ساختہ آنسو رواں تھے۔

عین اس وقت نیچے گلی سے شیخانیوں کی آوازیں سنائی دیں۔ گھر کی تمام عورتیں نیچے اتر گئیں۔

دراصل وہ ایمن آباد کی شیخانیوں کا جلوس تھا وہ ہر گھر پر رکتیں دروازہ کھٹکھٹاتیں اور پوچھتیں کہ گھر میں کوئی ہندنی تو نہیں لائی گئی۔

بن بیاہے لوگوں کے گھر میں ان کا رویہ مختلف ہوتا۔ بڑی بوڑھیاں گھر میں داخل ہو جاتیں۔ پھر لالٹین اٹھا کر سارے گھر کی تلاشی لیتیں کہ گھر میں ہندنی کو چھپا تو نہیں رکھا۔ اگر کوئی

ہندنی مل جاتی تو اسے ساتھ لے آتیں اور کسی ذمہ دار شیخانی کے سپرد کر دیتیں۔ یہ لے ماسی اسے تو اپنے گھر میں رکھ لے۔ انہیں صرف ایک خطرہ تھا کہ ایمن اباد میں کسی ہندنی کی آبرو نہ لٹ جائے۔

اس رات شیخانیوں کا جلوس ایمن آباد کی گلی گلی میں گھومتا رہا۔

اس رات ایمن آباد سے کل چھبیس ہندنیاں برآمد ہوئیں۔

پرمیلا، پیتمے، شکنتلا

ایمن آباد میں ہندنیوں کی آمد نے ہل چل مچا دی۔

مگر شیخوں نے جب دیکھا کہ شیخانیوں نے اتنا بڑا کام کر دکھایا ہے۔ تو انہوں نے سوچا کہ ہم کیوں پیچھے رہ جائیں۔

اگلے روز وہ سب نوبہار کی حویلی میں اکٹھے ہو گئے۔ بڑی باتیں ہوئیں۔ اتنی کہ ڈھیر لگ گئے۔ بات بھی درست تھی شیخوں کا شیخانیوں سے مقابلہ جو ٹھن گیا تھا۔ سوال یہ تھا کہ ہم کون سا کارنامہ سرانجام دیں۔ ہر کسی نے اپنی اپنی تجویز پیش کی جس پر دل کھول کر بحث ہوئی۔

آخر نوبہار فیصلہ کن انداز میں بولا' بھئی سیدھی بات ہے۔ شیخانیوں نے ہندنیوں کی بستیاں اجاڑی ہیں۔ تو ہم لوٹ کا مال اکٹھا کرتے ہیں۔ ایک مال خانہ بناتے ہیں۔ جب لٹے پٹے قافلے ہجرت سے آئیں گے تو ان میں تقسیم کر دیں گے تاکہ وہ آباد ہو سکیں۔

اس تجویز پر سارے لوگ واہ واہ کرنے لگے۔

ایمن آباد سے دیوانوں کے انخلا کے بعد نوبہار ایمن آباد کا واحد سرمایہ دار تھا۔ اسے تقسیم

UrduPhoto.com
UrduPhoto.com
UrduPhoto.com

سے چنداں دلچسپی نہ تھی، لیکن لوٹ کا مال ——— کیا مضائقہ ہے۔ اپنی حیثیت کو مستحکم کرنے کا نادر موقعہ تھا۔

اسے اچھی طرح سے معلوم تھا کہ شیخ نو مسلم تھے اور بنیوں کے خواص ابھی ان میں باقی تھے۔ لینا ہوتا تو ہاتھ آگے بڑھاتے۔ دینا ہوتا تو ہاتھ پیچھے کر لیتے۔

شیخوں کی اس خصلت پر کسی زندہ دل شیخ نے ایک لطیفہ گھڑ رکھا تھا کہ ایک شیخ کسی گڑھے میں گر گیا۔ بہت کوشش کی، لیکن باہر نکل نہ سکا۔

اتنے میں ایک آدمی ادھر سے گزرا۔ شیخ نے با آواز بلند شور مچایا کہ مجھے اس گڑھے سے نکالو۔ راہ گیر نے اپنا ہاتھ بڑھایا بولا شیخ جی مجھے اپنا ہاتھ دیں۔ لیکن شیخ چپ چاپ کھڑا رہا۔

راہگیر نے کئی ایک بار کہا۔ شیخ جی اپنا ہاتھ دیں، لیکن شیخ نے ہاتھ نہ دیا۔ راہ گیر حیران تھا کہ گڑھے سے نکلنا تو چاہتے ہیں، لیکن ہاتھ نہیں دیتے۔

اتنے میں ایک بوڑھا شیخ آ گیا۔ راہ گیر نے کہا میں کب سے کہہ رہا ہوں کہ دیجئے اپنا ہاتھ۔ لیکن یہ ہاتھ بڑھاتے ہی نہیں۔ اس پر بوڑھا ہنسنے لگا۔ بولا برخوردار شیخ دے گا نہیں۔ تم کہو شیخ جی لیجئے میرا ہاتھ۔ تو وہ جھٹ اپنا ہاتھ بڑھا دے گا۔

بہرحال ایمن آباد کے شیخ سودے کے پکے تھے چاہے منہ زبانی ہو۔ گواہ کوئی نہ ہو۔ سودا ہو گیا تو ہو گیا۔ جیسے پتھر پر لکیر پڑ گئی ——— وہ امانت میں خیانت نہیں کرتے تھے۔ بے شک ان میں مال کی حرص تھی لیکن دوسرے کے مال کو ہتھیانے کی کوشش نہ کرتے تھے۔

نو بہار ان تفصیلات کو اچھی طرح سے جانتا تھا اس لیے شیخوں کو آلہ کار بنانے کے لیے اس نے اپنی بات کی وضاحت کی بولا بھائیو لوٹ کا مال ہم پر حرام ہے۔ ہمیں اللہ نے کھانے پینے کو بہت دے رکھا ہے۔ وہ مال دراصل ان مسلمانوں کا حق ہے جو بھارت سے لٹے پٹے یہاں آئیں گے۔

شیخ ہمدم نے کہا۔ بے شک یہ مال ہم پر حرام ہے ہمارے پاس اللہ کا دیا سب کچھ ہے۔ شیخ ہمدم کے پاس اللہ کی دی ہوئی ایک بچی کوٹھری تھی۔ جو برسات کے دنوں میں چوتی تھی اور شیخ ہمدم اسے پکا کرنے کے خواب ایک مدت سے دیکھ رہا تھا۔

سب نے شیخ ہمدم کی بات پر واہ واہ کی۔

UrduPhoto.com
UrduPhoto.com
UrduPhoto.com

پھر نو بہار بولا۔ بھائیو میں معافی چاہتا ہوں۔ بوڑھا ہوں ہمت نہیں کہ تمہارے ساتھ گھر گھر جا کر لوٹ کا مال برآمد کروں۔ یہ نیک کام تمہیں ہی کرنا ہو گا۔

بالکل بالکل۔ یہ ہمارا فرض ہے۔ چاروں طرف سے آوازیں آئیں۔

البتہ میں یہ خدمت کر سکتا ہوں نو بہار بولا کہ اپنی کوٹھی کا ایک کمرہ اور دو ایک تجوریاں مال خانے کے لیے وقف کر دوں۔ آپ بے فکر ہو کر مال اکٹھا کریں اور اسے بیت المال میں جمع کرا دیں۔ مال کی فہرست بنا کر اپنے پاس رکھ لیں جب بھی چاہے پڑتال کر لیں۔ میرا منشی ہر چیز کا حساب کتاب رکھے گا۔ ہم مال کی رکھوالی کریں گے اور جب مسلمان مہاجرین یہاں آئیں گے تو آپ کے حوالے کر دیں گے تاکہ آپ اپنے ہاتھوں سے تقسیم کر سکیں۔

اس پر چاروں طرف سے سبحان اللہ ——— اللہ آپ کو جزائے خیر دے کا شور اٹھا۔ جسے سن کر نو بہار کے چہرے پر خوشی کی سرخی دوڑ گئی اور اس کی ہتھیلیوں میں کھجلی ہونے لگی۔

پھر چاروں طرف شور مچ گیا۔

سبھی اس بات پر متفق تھے کہ یہ کار خیر فی الفور شروع کر دیا جائے۔

دوسرا کالا

ابھی محفل برخواست نہیں ہوئی تھی کہ احمداں گلے زین روتی پیٹتی ہوئی حویلی میں داخل ہوئی۔ اس کے ساتھ ایک جوان لڑکا تھا۔ احمداں نے اس کے گلے میں دوپٹہ باندھ رکھا تھا۔ جسے کھینچتی ہوئی وہ اسے اندر لا رہی تھی۔ لڑکے کے منہ پر کالک ملی ہوئی تھی۔

حویلی کے دروازے میں کھڑی ہو کر احمداں سیاپا کرنے لگی۔ کبھی دونوں ہاتھ چھاتی پر مارتی، کبھی گالوں پر اور کبھی سر پر اور ساتھ چیختے جاتی۔

لوگو میں لٹ گئی۔ میرے گھر کی عزت خاک میں مل گئی۔ ہمارے منہ پر کالک ملی گئی۔

کیا ہوا کیا ہوا احمداں۔ سب حیرانی سے اس کی طرف دیکھنے لگے۔

احمداں نے لڑکے کی طرف اشارہ کیا۔ بولی اس سے پوچھو۔ کیا کرتوت کی ہے اس نے۔

اب بولتا کیوں نہیں اس نے دوپٹے کو کھینچ کر لڑکے کو گھسیٹا۔ اب بتا انہیں اپنی کرتوت۔

یہ لڑکا ہے کون' ایک نے پوچھا۔

پتہ نہیں کون ہے' دوسرے نے کہا۔

[illegible] تو اپنے [illegible] سہیلیاں گئی ہوئی تھی۔ بہن رحماں کو ملنے' احماں بولی مجھے پتہ ہوتا کہ [illegible] خاوند کا منہ کالا ہو جائے گا تو میں کیا گھر چھوڑ کر جاتی کہیں۔

[illegible] زیور تو اٹھالو شیخ صاحب ان سے بیت المال کی بسم اللہ کریں۔

آباد میں میرے سامنے کھیلا جا رہا تھا۔

پھر شیخوں نے ایک کمیٹی بنائی۔ انہوں نے ہاتھ میں قرآن کریم اٹھایا اور وہ گھر گھر دروازہ کھٹکھٹا کر لوٹا ہوا مال برآمد کرنے لگے تاکہ اسے بیت المال میں جمع کرا دیں۔

ہم تینوں بھی ان کے ساتھ ساتھ چل پڑے۔

تابا ـــ سنیارہ

پہلا دروازہ جو انہوں نے بجایا۔ تابے سنار کا تھا۔ تابا ایک طویل بیماری کے بعد فوت ہو چکا تھا' اس کا سارا اثاثہ علاج معالجے پر صرف ہو چکا تھا۔ تابے کے چار بیٹے تھے۔ جن میں سے تین بے کار تھے۔ سارا دن پتنگیں لوٹتے۔ گلی ڈنڈا کھیلتے اور بازار میں سانڈھوں کی طرح جھوم جھوم کر گھومتے پھرتے۔ اس کا چوتھا بیٹا گوجرانوالے میں کسی فیکٹری میں کام کرتا تھا۔ اسی کے سہارے گھر چلتا تھا۔

دروازہ بجا تو تینوں لڑکے باہر نکل آئے اور قسمیں کھانے لگے کہ ہم تو گاڑی سے کچھ بھی نہیں لائے نہ کوئی ہندنی نہ سامان۔

شور شرابا سن کر ان کی ماں چادر لیے باہر نکل آئی۔ اس کے ہاتھ میں جوتی تھی۔ باہر نکل کر اس نے بیٹوں کے سروں پر دھایں دھایں جوتیاں مارنا شروع کر دیں۔ تمہارا ستیاناس ہو۔ تم پر قرآن کی مار پڑے۔ مرجاؤ' کیڑے پڑ جائیں۔

اندر آ جاؤ بھائی وہ بولی۔ دونوں ٹرنک صحیح سلامت پڑے ہیں اور ان میں سے یہ زیور نکلے [illegible]

اشفاق حسین نے یہ دیکھ کر غصے میں اپنی بیوی خورشید کو آوازیں دینی شروع کر دیں۔ اس کی بیوی بھاگی بھاگی آئی بولی امی تو باہر عورتوں میں بیٹھی ہیں۔

اشفاق حسین نے پوچھا شکنتلے کو پٹی کس نے باندھی ہے۔

ڈاکٹر شریف آیا تھا۔ وہ بولی۔ وہ باندھ گیا ہے پٹی۔

ہوں۔ اشفاق حسین کا غصہ کچھ مدھم پڑ گیا پھر وہ کہنے لگا یہ کور کو کھانے پکانے پر کیوں لگا دیا [illegible] اسے میں اس لیے تو نہیں اٹھا کر لایا کہ اس سے گھر کا کام کرائیں۔

اشفاق حسین کی آواز سن کر اس کی بیوی بھاگی بھاگی آئی۔ بولی میں کور سے گھر کا کام تو نہیں کروا رہی۔ کل سے اس نے نہ کچھ کھایا ہے۔ نہ پیا ہے۔

کیوں' اشفاق حسین غرایا۔

ایسے کہہ گئے۔ ہمارے ہاتھ کا نہیں کھاتی۔ کہتی ہے دھرم بھرشٹ ہوتا ہے۔ میں کیا [illegible] بولی رہنے دیتی۔ میں نے کہہ دیا کور جو تو ہمارے ہاتھ کا نہیں کھاتی تو اپنا چولہا بنا لے ادھر [illegible] میں سو کھا راشن لے لے اور اپنے ہاتھ کا پکا اور کھا۔

اوہ یہ بات ہے' اشفاق حسین ٹھنڈا پڑ گیا۔

شکنتلے اور دھرم بھرشٹ

[illegible] نے تو بلکہ ماں جیواں خالہ رکھی اور مامی مہراں کو بلا لیا ہے اور ان سے کہہ دیا ہے کہ [illegible] گھر گھر جا کر لوگوں سے کہہ دیں کہ کوئی کسی ہندنی کو اپنے ہاتھ کا کھانے پر مجبور نہ کرے۔ اے [illegible] واپس اپنے اپنے گھر جائیں گی تو کیا کہیں گی کہ ایمن آباد کے لوگوں نے ہمارے دھرم کا

خونخوار قوم ہے جو گوشت کھاتے ہیں اور بات بات پر غصے سے بھوت بن جاتے ہیں۔

کور نے کسی مسلمان کو قریب سے نہ دیکھا تھا اور اب اسے حیرت ہو رہی تھی۔ اپنی آنکھوں، اور کانوں پر یقین نہیں آ رہا تھا۔

کئی ایک دن اس کی آنکھوں پر خوف کا غلام چڑھا رہا۔ پھر خوف دور ہو گیا اور خالی حیرت سے وہ گرد و پیش کو دیکھتی رہی۔

اشفاق حسین روز صبح شکنتلے کو اپنی کمر پر اٹھا لیتا اور ڈاکٹر شریف کی دوکان پر جا پہنچتا۔ وہاں اسے دیر تک انتظار کرنا پڑتا، چونکہ بہت سی ہندنیاں جو اس روز ایمن آباد میں لائی گئی تھیں زخمی تھیں۔ جبھی ڈاکٹر شریف نے کہہ دیا تھا کہ زخمیوں کو دیکھنے کے لئے میں گھروں میں نہیں جا سکتا۔ انہیں اٹھا کر میری دکان پر لایا جائے۔

ڈاکٹر شریف ہندو زخمیوں کی مرہم پٹی کی کوئی فیس نہیں لیتا تھا۔ حالانہ ایمن آباد کے شیخوں نے فیصلہ کیا تھا کہ زخمیوں کی دیکھ بھال کے لیے محلے وار چندہ لگایا جائے اور چندے سے جو رقم موصول ہو وہ ڈاکٹر شریف کو ماہانہ کے طور پر دی جائے، لیکن ڈاکٹر نے رقم لینے سے انکار کر دیا تھا۔

صبح سویرے اس کی دوکان پر زخمیوں کو لایا جاتا۔ اس وقت ایمن آباد کے مقامی مریض ایک طرف بیٹھ کر انتظار کرتے رہتے۔

چند ایک دنوں کے بعد شکنتلے کی پیٹھ کا زخم اچھا ہونا شروع ہو گیا۔ اس کی کمر سیدھی ہونے لگی۔ پھر گھر والوں کو پتہ چلا کہ وہ بچی نہیں بلکہ نوجوان لڑکی ہے۔

ادھر شکنتلے کو اشفاق حسین کی پیٹھ پر چڑھنے سے لاج آنے لگی۔ اس نے ضد کرنی شروع کر دی کہ میں اپنے پاؤں چل کر شریف کی دوکان پر جاؤں گی، لیکن اشفاق حسین نہ مانا۔ اسے ڈر تھا کہ اگر وہ خود چل کر گئی تو اس کی پیٹھ پر دباؤ پڑے گا۔ اس دباؤ سے زخم کا پھر سے ہرے ہو جانے کا خطرہ ہے۔ اشفاق حسین کے مکان کے ملحق خالہ سرداراں کا گھر تھا۔

خالہ سرداراں

خالہ سرداراں اشفاق حسین کی دور کی رشتہ دار تھی۔ وہ ایک پاک باز، خدا ترس، سگھڑ،

UrduPhoto.com

[illegible] اور طرح دار بیوہ تھی۔ سارے قصبے میں اس کا دبدبہ تھا۔ نوجوان اس سے ڈرتے تھے۔ [illegible] اس سے دبتے تھے۔ جس بات پر خالہ سرداراں کھڑی ہو جاتی اسے منوا کر رہتی۔ [illegible] ایک بیٹا تھا جو جہلم میں دکان کرتا تھا۔ دکان اتنی چھوٹی تھی کہ زیادہ آمدنی نہ تھی۔ [illegible] ہوتا تھا، لیکن خالہ سرداراں بڑی غیور تھی۔ گھر میں روکھی مسی کھا کر باہر [illegible] کر لقمہ جیسے گوشت کھا کر آئی ہو۔ حالانکہ اسے بیوہ ہوئے سات آٹھ سال ہو چکے تھے، [illegible] رکھاؤ میں ذرا فرق نہ آیا تھا۔ وہ بن ٹھن کر باہر نکلتی۔ گردن اٹھا کر چلتی اور اپنے [illegible] میں ذرا فرق آنے نہ دیتی۔ اس کے باوجود کسی کی مجال نہ تھی کہ آنکھ اٹھا کر اس کی [illegible]

[illegible] کا دیور یوسفا گاڑی سے پرتیماں کو اٹھا لایا تھا۔ خالہ نے یوسفے کو گھر میں داخل [illegible] پرتیماں کی بانہہ پکڑ کر یوسفے کو دھتکار دیا تھا۔

پھر اس نے اپنے بستر پر دھلا ہوا کھیس بچھا کر پتیماں کو بٹھایا تھا۔ اس کے جسم کا بند بند ٹوٹا [illegible] کہیں چوٹ تو نہیں آئی۔ زخم تو نہیں لگا پھر جب اس کی تسلی ہو گئی تو وہ پتیتے کو سینے [illegible] مار مار کر رونے لگی تھی۔

[illegible] پندرہ برس کی زرد رو لڑکی تھی۔ اس نے اسی سال میٹرک کا امتحان پاس کیا تھا۔ [illegible] سٹیشن پر سٹیشن ماسٹر تھا۔ دو بڑے بھائی تھے۔ ماں مر چکی تھی۔ باپ اور بھائی کو [illegible] دیکھ کر اس کے ہوش قائم نہ رہے تھے۔ اور وہ یوسفے کی باہوں میں گر کر بے ہوش [illegible]

[illegible] سرداراں کو روتے دیکھ کر پتیماں کی چیخیں نکل گئیں وہ اتنی شدت سے روئی کہ خالہ [illegible] کو اپنا رونا بھول گیا۔ اور وہ اسے تھپکنے لگی۔ پھر وہ دونوں روتے روتے سو گئی تھیں۔

[illegible] روز خورشید صبح سویرے خالہ سرداراں کی طرف جا پہنچی۔ حالانکہ وہ خورشید کی خالہ [illegible] خورشید اسے خالہ سرداراں ہی کہا کرتی تھی۔ وہ سارے محلے کی خالہ تھی ہر [illegible] سرداراں کہا کرتا تھا۔ حتیٰ کہ بڑے بوڑھے بھی اسے خالہ سرداراں کہہ کر بلاتے [illegible] خورشید نے دبی زبان سے بات کی بولی، خالہ تو پتیماں کو مجھے دے دے۔ تجھ پر خوا مخواہ کا [illegible] گھر میں دو چولہے جلیں گے۔ بڑوں نے فیصلہ جو کر دیا ہے کہ ہندنیوں کو اپنا چولہا

چونکا کرنے دو تاکہ ان کا دھرم بھرشٹ نہ ہو۔

خالہ سرداراں یہ سن کر شیرنی کی طرح بپھر گئی۔ بہت بڑے بنے پھرتے ہو تم۔ میں مانتی ہوں۔ میرے پاس کھلانے کو حلوے مانڈے نہیں ہیں، لیکن آپ چاہے چٹنی کھاؤں اسے سونے کا نوالہ کھلاؤں گی۔ خالہ سرداراں ایسی گئی گزری بھی نہیں جتنا تم سمجھتی ہو۔

اس روز سارا دن خالہ سرداراں کی آواز سارے محلے میں گونجتی رہی۔ لوسن لو بہن، وہ ہر آتے جاتے سے قصہ چھیڑ لیتی۔

اسی روز اس نے پتیماں کا چولہا چونکا الگ کر دیا۔

تیسرے دن خالہ سرداراں اس کے چولہے پر جا بیٹھی۔ بولی بیٹی میں بھی تیرا پکایا ہوا کھاؤں گی۔ تو میرے ہاتھ کا کھانا نہیں کھا سکتی نا۔ میں تو تیرے ہاتھ کا کھا سکتی ہوں۔ تیرا دھرم بھرشٹ ہوتا ہے۔ پر میرا تو نہیں ہوتا۔

ساری عمر مجھے یہ آرزو رہی کہ میری بھی ایک بیٹی ہو۔ خالہ سرداراں آبدیدہ ہو کر بولی۔ اب ملی بھی آخری عمر میں تو میں اسے اپنے ہاتھ سے کھلا نہیں سکتی۔ ارے مجھے کتنا چاؤ تھا۔ خالہ سرداراں دہائیں دہائیں کر کے رونے لگی۔

پرتیماں نے چولہا چونکا چھوڑ کر خالہ سرداراں کو دونوں بازوؤں میں تھام لیا اور اس کے گلے لگ کر رونے لگی تو میری ماتا ہے، تو میری سچی ماتا ہے۔ میری اپنی ماتا بچپنے میں سورگ باش ہو گئی تھی پھر پتا جی نے دوسرا بیاہ کر لیا اور میں سوتیلی کے گھر پلی۔ پتا جی نے بھی منہ موڑ لیا۔ جیون میں کسی نے مجھے اتنا پیار نہیں دیا تھا جتنا تو نے دیا ہے۔ تو مجھ سے پوچھتی ہے۔ پرتیماں تو میرے گھر میں اتنی حیران پریشان کیوں رہتی ہے۔ تجھے یہ گھر گھر نہیں لگتا کیا؟

میں تیرے گھر میں اتنی حیران اس لیے ہوں کہ مجھے ایسے لگتا ہے جیسے میں سپنا دیکھ رہی ہوں۔ ڈرتی ہوں کہ آنکھ نہ کھل جائے۔

خالہ سرداراں اپنا رونا بھول گئی اس نے پرتیماں کو اپنی بانہوں میں سمیٹ لیا۔

مجھے کبھی کسی نے پیار نہیں دیا تھا۔ پتیماں بولی۔ پیار ملا بھی تو کہاں ملا۔

خالہ سرداراں غریب عورت تھی۔ وہ مشکل سے اپنا گزارہ کرتی تھی۔ پتیماں کے آنے سے اسے خاصی مشکل پڑ گئی تھی۔ کئی ایک دن تو وہ پتیماں کو اچھا کھلاتی رہی چونکہ اسے

UrduPhoto.com

[illegible] پتیماں اچھے گھر کی لڑکی ہے اور اچھا کھانے کی عادی ہے۔ پھر ایک دن وہ ہاتھ [illegible] پتیماں کے سامنے کھڑی ہو گئی۔ بولی پتیمے میری عزت اب تیرے ہاتھ میں ہے۔ [illegible] کی دال اور پودنے کی چٹنی کے سوا کچھ بھی نہیں۔ لڑکے نے جہلم سے دو مہینے سے [illegible] مجھے پتہ ہے تو اچھا کھانے کی عادی ہے پر میں مجبور ہوں۔ اگر مجھ میں توفیق [illegible] خاطر تواضع کرتی۔

پتیماں نے اس کا کوئی جواب نہ دیا۔

[illegible] اٹھ بیٹھی اور گھر کا کام کرنے لگی۔ وہ کھانا پکاتی، برتن مانجتی، کپڑے دھوتی۔

[illegible] روز وہ خورشید کے گھر آ گئی اور اشفاق حسین سے کہنے لگی۔ مجھے آپ سے ایک [illegible] پھر وہ دونوں صحن میں جا کھڑے ہوئے اور دیر تک ایک دوسرے سے باتیں [illegible]

اس بات کا نتیجہ یہ ہوا کہ اشفاق حسین گوجرنوالے جا کر کھدر کے کرتے اور رنگین دھاگا [illegible] پتیماں فارغ وقت میں کرتوں پر پھول بوٹیاں کاڑھنے میں مصروف ہو گئی۔

[illegible] خالہ سرداراں کو پتہ چلا کہ پتیماں پیسہ کمانے کے لیے کام کرتی ہے تو۔ غصے سے [illegible] پتیماں کو تو کچھ نہ کہا، سیدھی خورشید کے گھر پہنچی۔ اشفاق حسین [illegible] کہ خدا کی پناہ۔ اشفاق حسین اور خورشید گردنیں لٹکائے سنتے رہے۔ [illegible] چارہ نہ تھا۔ چونکہ خالہ سرداراں کے سامنے بولنا ممکن نہ تھا۔

[illegible] کرنے کے بعد وہ آبدیدہ ہو گئی۔ کہنے لگی۔ میں نے اسے بیٹی بنایا ہے۔ اب کیا [illegible] کی کمائی کھائے گی۔ نہ نہ میں تو مرتے مرتے مر جاؤں گی، لیکن پتیماں کی کمائی [illegible]

[illegible] خورشید کے گھر آ پہنچی تھی اور اندر چھپ کر سن رہی تھی۔ وہ باہر نکل آئی اور [illegible] مجھے اپنی بیٹی سمجھا ہی نہیں خالہ سرداراں، ورنہ تجھے میری محنت مزدوری اتنی نہ [illegible] تجھے ماتا سمجھا ہے۔ ہمیشہ سمجھوں گی۔

[illegible] سے شکنتلے نے چیخ کر کہا۔ بھابھی میری ماتا جی مل گئی۔ سب

سیڑھیوں کی طرف بھاگے دیکھا تو شکنتلے اور کور کے ساتھ ایک اور عورت کھڑی ہے۔

چونکہ شکنتلے کا پیٹھ کا زخم بھر چکا تھا اور ڈاکٹر نے اسے چلنے پھرنے کی اجازت دے دی تھی۔ اس لیے اب اشفاق حسین کو اسے پیٹھ پر اٹھا کر ڈاکٹر کی دوکان پر لے جانے کی ضرورت نہیں رہی تھی۔ لہٰذا صبح سویرے ناشتے سے فارغ ہو کر کور شکنتلے کو ساتھ لے کر دوکان پہنچ جاتی۔ وہاں وہ اپنی باری کا انتظار کرتیں اور پھر دوا لگوا کر گھر لوٹ آتیں۔

اس روز جب وہ دوا لگوا کر چکری چوک میں پہنچیں تو شکنتلے نے کور سے کہا۔ رک میں ذرا پانی پی لوں۔

چکری چوک بازار کے عین درمیان میں واقع تھا' وہاں سے چار ایک گلیوں کے راستے

اس روز سارے ایلن آباد میں ساوتری اور شکنتلے کے ملاپ کی باتیں ہوتی رہیں۔

شکنتلے سمجھتی تھی کہ ماتا جی سرگباش ہو گئیں۔ ساوتری سمجھتی تھی کہ اس کی بیٹی مر گئی ہے اب زندگی کس کام کی۔

جب وہ دونوں گھر پہنچیں تو محلے کی ساری شیخانیاں اکٹھی ہو گئیں۔

ایک طرف ماں بیٹی ایک دوسری کو سینے سے لگا لگا کر رو رہی تھیں دوسری طرف شیخانیاں دیکھ دیکھ کر آنسو بہا رہی تھیں۔ ماحول جذبات سے اس قدر چپ چپ کر رہا تھا کہ اشفاق اور اکبر دونوں گھبرا کر بیٹ اٹھا کر کھیلنے کے بہانے باہر نکل گئے۔

سلیمان کرلو

میں نے کہا تمہارا مشورہ اوں بس اب اس معاملے کا فیصلہ تمہیں نے کرنا ہے۔ میرے بس کی بات نہیں یہ۔

تو بات تو کر ماسی۔

اے معاملہ بتائے گی تو ہی ہو گا نا فیصلہ

اسی لیے تو آئی ہوں میں' احمداں نے کہا۔

اے یہ لڑکی پر میلا ضد کر رہی ہے میں نے اسی کئی بار سمجھایا ہے۔ ڈانٹا ہے منتیں کی ہیں' پر یہ مانتی نہیں میری بات۔ کہتی ہے مجھے مسلمان کر لو۔

ساری شیخانیاں ہکّی بکّی رہ گئیں۔ انگلیاں ہونٹوں پر ٹک گئیں۔

طیفو اور احمداں

احمداں سمبڑیال کی ایک جٹی تھی۔ اونچا لمبا قد' بھرا بھرا جسم اور نشیلی آنکھ۔

ایمن آباد کا لطیف گگے زئی جو وہاں طیفو رنگیلا کے نام سے مشہور تھا۔ اور جسے محلے والیاں بات بات پر چھیڑا کرتی تھیں۔ طیفو یہ محلّہ ہے یہاں آنکھیں اٹھایا نہ کر' جھکا کر چلا کر اور طیفو جھکی جھکی آنکھوں کو مزید جھکا کر کہا کرتا تھا' ہاں بھیناں۔

طیفو نے ایمن آباد میں کبھی گردن نہیں اٹھائی تھی۔ قصبے کی ہر بوڑھی اور جوان عورت اس کی بہن تھی' لیکن قصبے سے باہر نکل کر طیفے کی گردن کبھی نہ جھکی تھی۔ اور اس کی آنکھوں میں پھلجڑیاں پھوٹتی رہتی تھیں۔ عورتوں کو سیدھی راہ سے ہٹانے۔ بہلانے پھسلانے میں طیفو سارے علاقے میں مشہور تھا۔

ایک مرتبہ جب قصبے کے بڑے بوڑھے جمیلے کی شادی پر اکٹھے بیٹھے ہوئے تھے تو طیفے کی بات چل پڑی۔

شیخ عنایت اللہ بولے' طیفے چھوٹی چھوٹی چال مچھلیاں پکڑنا کوئی بات نہیں مزا تو جب ہے کہ کوئی ڈولا مچھی شکار کر کے دکھائے۔

اس پر جیجا لہار بولا۔ شیخ جی اپنے سمبڑیال میں ایک جٹی ہے۔ یہ قد بت۔ دلیر ایسی کہ بوڈھوال کے ڈاکو سمبڑیال آئے تھے' ڈاکہ ڈالنے۔ ایک ڈاکو کی وینی احمداں جٹی کے ہاتھ آ گئی۔

UrduPhoto.com
UrduPhoto.com
UrduPhoto.com

اس پر کیا تھا۔ ڈاکو نے اپنا پورا زور لگا دیکھا۔ جھٹکے دیے۔ دھکے دیے۔' لیکن جٹی سے بانہہ چھڑا نہ سکا۔ پہلے تو اس کے ساتھی ہنسی مذاق میں تماشا دیکھتے رہے' پھر جب معاملہ طول پکڑ گیا تو وہ اپنے ساتھی کو چھڑانے کے لیے آگے بڑھے۔ اس پر جٹی نے انہیں للکارا۔ بولی۔ بڑے مرد بنے پھرتے ہو۔ پہلے چوڑیاں پہن آؤ پھر ساتھی کی مدد کے لیے آگے بڑھنا۔ وہ وہیں رک گئے۔ نتیجہ یہ ہوا کہ دونوں ڈاکو اپنے ساتھی کو وہیں چھوڑ کر بھاگ گئے۔ طیفے تو اگر سمبڑیال کی جٹی کی بانہہ پکڑ کر اسے یہاں لے آئے تو جانیں۔

اس پر سبھی ہنسنے لگے۔

ایک بولا' طیفہ تو چھوٹے موٹے مال کا بیوپاری ہے۔

دوسرا کہنے لگا۔ جٹی اس کے بس کا روگ نہیں۔

طیفہ چپ چاپ بیٹھا سنتا رہا۔

پھر مہینے کے بعد سارے قصبے میں شور مچ گیا۔ طیفہ جٹی احمداں کو لے آیا ہے۔ طیفہ جٹی احمداں کو لے آیا ہے۔ طیفہ جٹی احمداں کو لے آیا ہے۔

پھر احمداں' طیفے کا بیاہ بڑی دھوم دھام سے ہوا' جس میں سارے شیخوں اور شیخانیوں نے شرکت کی۔

احمداں جٹی کے آنے کے بعد طیفے کی زندگی یکسر بدل گئی۔ اس نے رنگ رلیاں چھوڑ کر کاروبار شروع کر دیا اور چند ہی سال میں لکڑی کے کاروبار میں چل نکلا۔

طیفہ زیادہ تر باہر رہا کرتا تھا۔ گھر میں احمداں اس کا بڑا بیٹا بالا اور دو چھوٹی چھوٹی بچیاں۔ نغمہ اور گوگی رہا کرتی تھیں۔

۱۹

جب بالا پر میلا کو گاڑی سے اٹھا کر لایا تھا تو اس کا باپ گھر پر نہیں تھا۔ اس روز احمداں بھی اپنی دونوں رلیاں ساتھ لے کر سمبڑیال گئی ہوئی تھی۔

بالا بہت خوبصورت جوان تھا۔ ایمن آباد کی ساری لڑکیاں اس پر ریجھی ہوئی تھیں۔ جب وہ گلی سے گزرتا تو لڑکیاں کھڑکیوں میں آ کھڑی ہوتیں۔ اسے سلام کرتیں۔ اشارے کرتیں

——— بالے کو لڑکیوں سے کوئی دلچسپی نہ تھی۔ وہ ان کی طرف دیکھ کر سرسری طور پر مسکراتا' جھوٹی گلیڈ آئی چمکاتا اور آگے نکل جاتا۔

کام کے معاملے میں بالا بے حد نکما تھا۔ باپ نے زبردستی اسے سکول میں داخل کر دیا تھا' مگر وہ مشکل سے آٹھ جماعتوں تک چل سکا۔ پھر اس نے سکول چھوڑ دیا۔

اب اس کا کام آوارہ گردی کرنا۔ اکھاڑے میں ڈنڈ بیٹھک لگانا اور جوان لڑکوں کے ساتھ گیند بلا کھیلنا تھا۔

جب احمداں جٹی واپس ایمن آباد میں آئی اور اس نے دیکھا کہ گھر میں ایک ہندو لڑکی بیٹھی ہے' تو اس نے جوتا اٹھا لیا اور مار مار کر بالے کا بھرکس نکال دیا پھر وہ اس کا منہ کالا کر کے بڑوں کے سامنے لے گئی۔

وہاں سے واپس آکر اس نے بالے کو گھر سے نکال دیا اور کہہ دیا خبردار جو تو نے اس گھر میں قدم رکھا تو۔

پھر وہ پرمیلا کی طرف متوجہ ہو گئی۔ اس کا منہ دھلایا۔ کپڑے بدلوائے کھانا کھلایا اور پھر پیار سے بولی۔ ہے بیچاری کیا حال بنا ہے تیرا۔ ہے میں کیا کروں یہ لڑکا ہاتھوں سے نکلا ہوا ہے۔ میں تو بس مار پیٹ ہی کر سکتی ہوں نا۔ مار کھا لیتا ہے پر اپنا چالا نہیں چھوڑتا۔ یہ بتا لڑکی کل رات کو اس نے ———

وہ رک گئی۔ پھر بولی۔ تو اکیلی تھی نا یہاں' اس نے ———

وہ پھر رک گئی۔

پرمیلا نے سر جھکا لیا' جھکائے رکھا۔

اس کے بعد جب پرمیلا احمداں سے بہت مانوس ہو گئی تھی' جب وہ اس کی ہر بات کا آزادانہ جواب دینے لگی تھی۔ تب احمداں نے کئی بار اس سے یہی سوال کیا تھا' بار بار کیا تھا' لیکن جب بھی وہ یہ سوال پوچھتی پرمیلا سر جھکا لیتی۔ اس کے چہرے یا انداز سے کبھی پتہ نہ چلا تھا کہ اس رات کیا ہوا تھا' کچھ ہوا بھی تھا یا نہیں۔ یہ تفصیل آج تک سربستہ راز رہی تھی۔

اگر پرمیلا ہلکی سی جنبش سے سر ہلا دیتی' چاہے نفی یا اثبات میں یا اس کے چہرے پر نفرت' حقارت' غصہ یا شرم کا جذبہ جھلک جاتا' تو احمداں کے سینے سے بوجھ اتر جاتا' لیکن ایسا نہ ہوا۔

پرمیلا

پرمیلا معصوم بچی نہ تھی وہ ایک دانی پردہانی لڑکی تھی۔ بی۔ اے کر چکی تھی۔ شکل و صورت ایسی نہ تھی کہ اسے خوبصورت کہا جا سکے' لیکن تھی بڑی جاذب نظر اور اتنی تیکھی تھی کہ دھار کی طرح کاٹ کرتی تھی۔

بات چیت کرنے میں تو اس کا جواب نہ تھا۔ ایسی برجستہ اور لذیذ باتیں کرتی کہ کوئی سنے تو سنتا ہی رہ جائے اور اتنی موقعہ شناس تھی کہ محفل کا رنگ دیکھ کر بات کرتی تھی۔

چند ہی دنوں کے اندر اندر پرمیلا گھر پر یوں چھا گئی کہ احمداں ہر بات اس کے مشورے سے کرنے لگی۔

ایک دن پرمیلا نے کہا موسی۔ وہ احمداں کو موسی کہا کرتی تھی۔ موسی بیٹے کو گھر سے نکالے رکھنا اچھا نہیں لگتا۔ اب جو وہ اپنے چاچے کے گھر رہتا ہے۔ لوگ کیا کہیں گے کہ لڑکا چاچا کے گلے منڈھ دیا۔

احمداں بولی میں تو چاہتی ہوں کہ وہ گھر آ جائے' پر مجھے اس پر اعتبار بھی ہو۔ وہاں چاچے کے گھر کے چوبارے پر کھڑا ہو کر ادھر دیکھتا رہتا ہے' جو یہاں آکر اس نے تجھ پر ہاتھ ڈالا' تو میں تجھے کیسے منہ دکھاؤں گی۔

پرمیلا نے ہلکی سی مسکراہٹ بھی ہونٹوں پر نہ آنے دی۔ الٹا فکر مند ہو کر بولی۔ ہاں یہ تو ہے۔

احمداں بولی' اے بالے میں سبھی عیب تھے لیکن لڑکیوں کو منہ نہیں لگایا کرتا تھا۔ پتہ نہیں تیرے آنے پر کیوں بدل گیا ہے۔

بہرحال بالے کو گھر بلا لیا گیا اور ماں نے شرط لگا دی کہ جب تک پرمیلا کے پاؤں پڑ کر معافی نہ مانگے گا میں اسے معاف نہیں کروں گی۔

بالا پرمیلا کے پاؤں پڑا تو پرمیلا نے اپنے پیر پیچھے نہ ہٹائے الٹا انہیں اور آگے بڑھا دیا۔ اس پر بالے کی آنکھ میں چمک لہرائی۔

چند ہی دنوں میں بالے میں ایک حیرت انگیز تبدیلی واقع ہو گئی۔ اس نے آوارہ گردی کرنا

UrduPhoto.com
UrduPhoto.com
UrduPhoto.com

چھوڑ دیا۔ وہ بیشتر وقت گھر پر گزارنے لگا۔

[illegible] اصرار کیا تھا۔ کہنے لگی' ارے لوگ کیا کہیں گے کہ لڑکی کو اپنے ہاتھ کا کھانے پر مجبور کر رکھا

تو کوئی اسے نہیں لے جا سکتا۔

سکھ میجر بولا لڑکی کو گلی میں لے آؤ۔

پریتماں چلا کر بولی میں گلی میں نہیں آؤں گی۔

تم اندر آ جاؤ۔ سرداراں نے کہا۔

سکھ میجر ڈیوڑھی میں کھاٹ پر بیٹھ گیا۔ خالہ سرداراں پریتماں کو سہارا دیے ڈیوڑھی میں لے آئی۔

سکھ میجر بولا۔ ہم لڑکی سے اکیلے میں ملیں گے۔

خالہ سرداراں بولی ساری بات میرے سامنے ہو گی۔ اے میں اپنی بیٹی کو غیروں کے ہاتھ میں کیسے دے دوں بھلا۔

سکھ میجر نے پوچھا لڑکی تو کیوں نہیں جانا چاہتی۔

پریتماں نے جواب دیا۔ کیوں کا کیا مطلب ہے بس میں نہیں جانا چاہتی۔

سکھ میجر نے کہا' لڑکی تم پر دباؤ ڈالا جا رہا ہے نا۔

پریتماں نے جواب دیا' ہاں مجھ پر دباؤ ڈالا جا رہا ہے کہ میں تمہارے ساتھ چلی جاؤں۔

پھر بڑے بوڑھے آ گئے' وہ سب اصرار کرنے لگے۔ بولے تجھے کوئی زبردستی نہیں لے جائے گا' تو صرف اتنا بتا دے کہ تو کیوں نہیں جانا چاہتی۔

پریتماں سوچ میں پڑ گئی۔ کچھ دیر کے بعد سر اٹھا کر بولی' میں صرف ایک صورت میں جا سکتی ہوں کہ میرا بھائی جو امرتسر میں رہتا ہے وہ آ کر مجھے لے جائے۔

وہ نہیں آ سکتا میجر غرایا۔ راستے بند ہیں۔

تو نہ آئے' وہ بولی میں یہاں خوش ہوں بہت خوش ہوں۔

یہ سن کر خالہ سرداراں کی آنکھوں سے ٹپ ٹپ آنسو بہنے لگے۔

تجھے ہم پر اعتبار نہیں کیا' سکھ میجر نے گویا دھمکی دی۔

نہیں' وہ بولی۔

مجمعے پر سکتہ طاری ہو گیا۔

مجھے پتہ ہے کیمپوں میں کیا ہوتا ہے' پریتماں نے کہا۔

UrduPhoto.com
UrduPhoto.com
UrduPhoto.com

میجر پر گھڑوں پانی پڑ گیا۔

پھر جب ہندنیاں ایمن آباد سے وداع ہونے لگیں تو قصبے کے سب لوگ، وہاں موجود تھے۔

شیطانیاں آنسو پونچھ رہی تھیں۔ ہندنیوں کی آوازیں گلوگیر تھیں۔

احمداں جب ہندنیوں کو وداع کر کے گھر لوٹی تو دیکھا کہ پرمیلا بیٹھی گوگی کے کپڑے دھو رہی ہے۔

احمداں کی تو پاؤں تلے سے زمین نکل گی' بولی تو کہاں چھپی رہی پرمیلے تو نے تو میری عزت دو کوڑی کی کر دی۔

سوسی میں نہیں جاؤں گی' وہ بولی۔

تو کیا تو جان بوجھ کر چھپ گئی تھی۔

پرمیلا نے جواب نہ دیا۔

کہاں چھپی تھی تو۔

پرمیلا خاموش بیٹھی رہی۔

اے جواب تو دے لڑکی۔

ماتا جی کہہ جو دیا میں نہیں جاؤں گی۔ اس روز پہلی مرتبہ پرمیلا نے احمداں کو ماتا جی کہا تھا۔

ابھی وہ باتیں کر رہے تھے کہ پڑوسن کی لڑکی جانو آ گئی۔ آتے ہی بولی' میں بتاؤں یہ کہاں چھپی ہوئی تھی۔ ہمارے گھر کے پاس جو چھتا گندا نالہ ہے وہاں۔

ہے ری' احمداں نے ہونٹ پر انگلی رکھ لی۔ سارا دن تو گندے نالے میں بیٹھی رہی۔ تیرا دماغ نہ پھٹ گیا بوسے۔

سکھ میجر کو گئے ابھی آٹھ دن ہی ہوئے تھے کہ ایک داڑھی والا مسلمان میجر ٹرک لے کر آ گیا۔ وہ چپ چاپ خالہ سرداراں کے گھر جا پہنچا۔ پیتماں سے کہنے لگا۔ تیرے بھائی کا دوست ہوں۔ میں تجھے لینے آیا ہوں۔ میرے ساتھ چلے گی۔

پیتماں بولی۔ ایک شرط پر جاؤں گی۔

کیا' میجر نے پوچھا۔

بولی اگر تو میری بانہہ میرے بھائی کے ہاتھ میں دینے کا وعدہ کرے تو۔

لیکن داڑھی والے میجر نے کہا۔ میں باڈر کے پار جا نہیں سکتا۔

تو پھر میں نہیں جاؤں گی' پریتماں نے جواب دیا۔

اچھا بہن میجر بولا۔ چاہے کچھ ہی کیوں نہ ہو جائے۔ میں خود تجھے امرتسر لے کر جاؤں گا اور تیری بانہہ تیرے بھائی کے ہاتھ میں پکڑا کر آؤں گا۔

پھر میجر احمداں سے ملا' اسے سمجھایا کہ اگر ہندو لڑکیاں ادھر سے نہ گئیں تو مسلمان لڑکیاں ادھر سے کیسے آئیں گی۔ میں شام کو پھر آؤں گا تو سوچ لے۔

اسی شام جب وہ سارے ڈائننگ ٹیبل پر بیٹھے چائے پی رہے تھے تو داڑھی والا میجر پھر آگیا بولا۔ بہن پرمیلا میں تمہیں لینے آیا ہوں۔

پرمیلا نے آنکھ اٹھا کر میجر کی طرف دیکھا اور ہکّی بکی رہ گئی۔ پھر اس نے احمداں کی طرف دیکھا۔ احمداں سر جھکائے بیٹھی رہی۔ اس کی آنکھوں سے دو موٹے موٹے آنسو گال پر ڈھلک آئے۔

میجر بولا اگر تو نہ جائے گی پرمیلا تو ادھر کی مسلمان لڑکیاں نہیں آئیں گی۔ مسلمانوں کی عزت کا سوال ہے'

تم مجھے مسلمان کیوں نہیں کر لیتے۔ پرمیلا نے منت کی۔

میجر حیرانی سے اس کی طرف دیکھنے لگا۔

پرمیلا نے آخری مرتبہ احمداں کی طرف دیکھا۔ بولی۔ مجھ سے کتنا بڑا مذاق کیا جا رہا ہے' موسی جب میں ہندو تھی تو مجھے مسلمان زبردستی اٹھا لائے۔ اب جب میں دل سے مسلمان ہو چکی ہوں تو تم مجھے ہندوؤں کے حوالے کر رہے ہو۔ یہ کہہ کر وہ دہاڑیں مار کر رونے لگی۔

احمداں نے محسوس کیا جیسے اس کا سینہ پھٹا جا رہا ہو۔

پھر بالے کا ضبط پاش پاش ہو گیا۔ بولا پرمیلے مجھے اپنے ساتھ لے چل۔

اس پر پرمیلا نے اک چیخ ماری اور اچھل کر بے دھڑک بالے کو گلے لگا لیا۔

احمداں اور میجر ہکے بکے ان کی طرف دیکھ رہے تھے۔

UrduPhoto.com

شاہ کاکو کا بابا

چار ایک دن کے بعد اشفاق حسین اور احمد بشیر مجھے لاہور کی گاڑی میں بٹھا کر چلے گئے تو [illegible] خیال آیا کہ میں نے احمد بشیر سے یہ بھی نہ پوچھا کہ وہ بمبئی سے ایمن آباد کیسے پہنچا [illegible]

دراصل ایمن آباد میں ہماری مصروفیت میں اس قدر شدت تھی کہ کوئی اور بات سوجھتی ہی [illegible]

[illegible]

گاڑی میں بیٹھتے ہی وہ بخار اتر گیا اور ایک بے نام ڈیپریشن طاری ہو گیا۔

وہ ایک لوکل گاڑی تھی جو ہر سٹیشن پر رکتی تھی۔ ان دنوں عام طور پر لوکل گاڑیوں میں [illegible] ہوا کرتی تھی۔ لیکن پتہ نہیں کیوں اس روز گاڑی خالی خالی سی تھی۔ جس ڈبے میں [illegible] اس میں صرف چار چھ مسافر تھے۔ سب چپ چاپ بیٹھے تھے۔ میں نے مسافروں کا [illegible] اور پھر کھڑکی سے باہر دیکھنے لگا۔

شام کا وقت تھا۔ اندھیرا پھیل رہا تھا۔ چاروں طرف اداسی کے ڈھیر لگے ہوئے تھے۔ کھیت

UrduPhoto.com

ویران پڑے تھے۔ کہیں سے بانسری یا ماہیے کی آواز نہیں آ رہی تھی۔ پنہوی پر کوئی راہ گیر نہیں چل رہا تھا' نہ ہی ڈھور ڈنگروں کے گلے کی گھنٹی کی آواز سنائی دے رہی تھی۔

جب میں لاہور سے چلا تھا تو میرے ذہن میں صرف دو چیزیں تھیں۔ ایک کالا صندوق اور ایک خوبصورت ہندنی' لیکن ایمن آباد میں دونوں چیزیں میرے دل سے نکل گئی تھیں۔

میں صرف اس لیے ایمن آباد گیا تھا کہ خود پر یہ ثابت کر دوں کہ میں مسلمان ہوں' کسی ہندو کے پیٹ میں چھرا گھونپ دوں' لیکن ایمن آباد میں میں یوں محسوس کر رہا تھا جیسے ہندوؤں

تقریباً" ایک سال پہلے جب لاہور میں سکھوں اور ہندوؤں نے پہلا جلوس نکالا

اس وقت میں از راہ اتفاق احمد بشیر کے ساتھ مال روڈ پر گھوم رہا تھا۔

اس جلوس کو دیکھ کر میں حیران رہ گیا تھا۔ اتنا بڑا جلوس ننگی کرپانیں۔ سکھ انہیں لہرا رہے

گلیاں تھیں، نہ بازار وہ بازار تھے، نہ محلہ وہ محلہ تھا۔ محلے والوں پر خوف و ہراس طاری تھا۔

ہندوؤں کے جی مہاراج میں دھونس ملفوف تھی جی مہاراج، ذرا فرنٹیئر فورس کو یہاں سے جا لینے دو، جی مہاراج۔

سارے شہر کے مسلمان اپنے گھروں میں یوں بیٹھے تھے جیسے مسافر ہوں۔ ایک چھوٹے سے اعلان نے مسلمان اکثریت کے علاقے کو یوں ہلا دیا تھا جیسے زلزلہ آگیا ہو۔

سراب

دفعتاً" گاڑی کو شدید جھٹکا لگا۔ میں اچھل کر سامنے والی سیٹ پر جا گرا۔ پھر میں نے اٹھ کر کھڑکی سے باہر نظر دوڑائی۔ پتہ نہیں ایسا کیوں ہوا۔ پر ایسے ہوا۔ میں سمجھا لاہور آگیا ہے۔ بیگ اٹھا کر میں گاڑی سے اتر گیا۔ سوچنے لگا یہ کس پلیٹ فارم پر گاڑی کھڑی کی ہے انہوں نے۔

روشنیوں کی طرف چلتے ہوئے دفعتاً" مجھے خیال آیا کہ وہ جو قلیوں کی قطار میں نے کھڑکی سے دیکھی تھی۔ وہ کیا ہوئی اور وہ ٹی سٹال۔ گیٹ پر جلی حروف میں کالا شاہ کاکو لکھا ہوا تھا۔ میں مڑا کہ گاڑی میں پھر سے بیٹھ جاؤں، لیکن گاڑی جا چکی تھی۔ لائن خالی پڑی تھی۔ سٹیشن ویران تھا۔

پھر دور سے ایک جھولتی ہوئی بتی دکھائی دی جو میری جانب آ رہی تھی۔ جب وہ قریب آ تو میں نے دیکھا کہ ایک دبلا پتلا مدقوق آدمی میرے سامنے کھڑا ہے۔

یہ کون سا سٹیشن ہے۔ میں نے پوچھا۔

کالا شاہ کاکو۔

لاہور یہاں سے کتنی دور ہے۔

دو سٹیشن آگے۔

آپ کون ہیں۔

اسٹیشن ماسٹر۔

لاہور کو گاڑی کب جائے گی۔

دبلے پتلے آدمی نے حیرت سے میری طرف دیکھا۔ بولا آپ تو لاہور کی گاڑی سے اتر

UrduPhoto.com
UrduPhoto.com
UrduPhoto.com

[illegible] سے اتر گیا۔ میں سمجھا لاہور آگیا۔

[illegible] نے مشکوک نظر سے مجھے دیکھا۔ آپ سمجھے یہ لاہور ہے۔

پتہ نہیں۔ مجھے ایسا کیوں لگا۔

گاڑیاں تو بہت آتی ہیں وہ بولا پر رکتی نہیں۔ صبح والی رکے گی۔

یہاں کوئی ویٹنگ روم ہے۔

اس نے نفی میں سر ہلا دیا۔ اسی بنچ پر پڑے رہو، لیکن ——————

لیکن کیا میں نے پوچھا۔

آج کل اسٹیشن محفوظ نہیں ہے۔ کوئی جگہ بھی محفوظ نہیں ہے۔ یہ کہہ کر اسٹیشن ماسٹر چل

[illegible]

دور تک اسٹیشن ماسٹر کے ہاتھ کی بتی ہلتی نظر آتی رہی۔ پھر مکمل خاموشی چھا گئی۔

زندگی میں کبھی اتنا اکیلا نہ ہوا تھا۔

مجھ پر خوف طاری ہو گیا۔

پھر کا خوف نہیں، ڈاکو کا خوف نہیں۔ اکیلے کا خوف، اندھیرے کا خوف، گہری خاموشی کا خوف۔

کچھ دیر کے بعد وہ خوف ناقابل برداشت ہو گیا۔

میں اٹھ کھڑا ہوا۔ ٹہلنے لگا۔ چلو حرکت ہی سہی۔ پاؤں کی چاپ ہی سہی۔ دیر تک ٹہلتا رہا۔ جی چاہا کہ لاہور کی جانب پیدل ہی چل پڑوں۔

دفعتاً" دور روشنی کی ایک کرن چمکی۔ میں رک گیا۔

پھر روشنی ہولے لگی۔ اسٹیشن ماسٹر ہے، میں نے سوچا، شاید کوئی چیز بھول گیا تھا، لینے [illegible] ہو گی۔

پراسرار وہ

وہ میرے پاس آکر رک گیا۔ بولا آپ یہاں اکیلے کیوں بیٹھے ہیں۔ میرے ساتھ چلئے۔

پولی والی۔

بازار کے محافظ

السلام علیکم میں نے کہا۔

مل جائے گی، وہ بولا پر یکی نہیں ملے گی۔ یکی نوکری تجھے وہیں ملے گی۔

آنے والا

سے، نہیں اترا کیا۔ تو نے دیکھا کہ قلیوں کی قطار کھڑی ہے۔ سٹال پر لوگ چائے پی رہے ہیں۔
دیکھا تھا نا۔ تو سمجھا لاہور آگیا ہے۔ تو گاڑی سے اتر آیا۔

یہ سن کر میرے ذہن کا فیوز اڑ گیا۔ کیا تم نے مجھے یہاں اتارا ہے جواب دو۔

۱۱

کمرپ

ممتاز مفتی، مسعود، عماد، عمر، عکسی، اعظمی (چھڈ بار)

منظر مفتی، فرا مفتی

UrduPhoto.com
UrduPhoto.com
UrduPhoto.com

ڈھکے چھپے کوائف

لاہور پہنچ کر میں نڈھال ہو کر چارپائی پر گر گیا

مجھے سمجھ میں نہیں آ رہا تھا کہ یہ کیا ہو رہا ہے۔ میری زندگی میں ایسے واقعات کیوں پیش آنے لگے ہیں۔ وہ شاہ کاکو کا بابا کون تھا۔ اسے کیا حق پہنچتا تھا کہ میرا راستہ کاٹے۔ مجھے مشورہ دینے

لاہور کو چھوڑ کر چلے جاؤ۔ کیوں جاؤں۔ زبردستی ہے کیا۔ نہیں جاؤں گا۔ میں اپنی زندگی کا خود مالک ہوں۔ میں جیسے چاہوں گا جیوں گا۔ جہاں چاہوں گا، رہوں گا ——— اور، اور ——— وہ کون ہے جو مجھے پنڈی میں بلا رہا ہے۔ میں اس کی حاضری کیوں دوں ——— کیوں۔

نہیں میں نہیں جاؤں گا۔ میں لاہور چھوڑ کر نہیں جاؤں گا۔ مجھ میں اپنا آپ دوسرے کے حوالے کرنے کی صلاحیت ابھی تک پیدا نہیں ہوئی۔ اللہ کرے کبھی نہ ہو۔ اس کے باوجود میرے دل کی گہرائیوں میں ایک خوف دبکا بیٹھا تھا۔

اس روز سارا دن میں چارپائی پر پڑا رہا۔ میری بیوی اقبال بیگم غصے میں میرے گرد بڑبڑاتی

رہی۔ وہ سچی تھی گھر میں کھانے کے لیے کچھ بھی نہ تھا۔ دوکان دار قرض دینے سے ہچکچانے لگے تھے۔ پبلشر نے مزید روپیہ دینے سے انکار کر دیا تھا۔ ان دنوں کاروبار ٹھپ ہو چکے تھے۔ لوگوں کی توجہ یا تو ان دکانوں اور مکانوں کو لوٹنے پر مرکوز تھی' جو ہندو پیچھے چھوڑ گئے تھے اور یا ان زخمی لٹے پٹے مہاجرین کی طرف لگی ہوئی تھی جو مشرقی پنجاب سے لاہور پہنچ رہے تھے۔

جاگتے کے خواب

ان دنوں نوکری تلاش کرنے کا سوال ہی پیدا نہیں ہوتا تھا۔ میرے دل میں کئی بار آرزو پیدا ہوتی تھی۔ کہ کسی ہندو کے مکان میں چپکے سے گھس جاؤں اور وہاں سے سارا مال اکٹھا کر کے لے آؤں۔

پھر اماں آ گئی۔ اسے دیکھ کر ایسے محسوس ہوا' جیسے اس کی تمام تر مظلومیت اور دکھ میری وجہ سے تھا۔ اس نے مجھ سے کبھی کوئی مطالبہ نہیں کیا تھا اس کے باوجود میں محسوس کرتا جیسے وہ میرے طور طریقے سے ناخوش ہو۔

مجھے سمجھ میں نہیں آتا تھا کہ میں اپنا انداز کیسے بدلوں۔ میرے دل میں خود کو بدلنے کی خواہش بھی تو پیدا نہ ہوئی تھی۔ اسی وجہ سے میں اماں کے روبرو جانے یا اس کے پاس بیٹھنے سے خوف زدہ تھا۔

اماں چلی گئی تو میں پھر سے جاگتے کے خواب دیکھنے میں مصروف ہو گیا۔

جاگتے میں خواب دیکھنا میری طبعی کمزوری تھی' ایک بیماری' ایک کمپلشن۔ ان خوابوں کے تین موضوع تھے۔ رومان' دولت' شہرت۔

ویسے بات سامنے دھری تھی۔ جو لوگ زندگی میں کچھ کر دکھانے کی ہمت نہیں رکھتے وہ حقائق کی بے رحم دنیا کو تیاگ کر فینٹیسی کی مدد سے ایک اپنا جہان بنا لیتے ہیں اور خوابوں سے تسکین حاصل کرنے کے مشغل کو اپنا لیتے ہیں۔

جاگتے کے خوابوں کی سب سے بڑی خوبی یہ ہے کہ آنکھ نہیں کھلتی۔ جوں جوں حقائق تلخ تر ہوتے جاتے ہیں۔ توں توں خوابوں میں جاذبیت پیدا ہوتی جاتی ہے۔

UrduPhoto.com

[illegible] کی آواز سن کر میں چونکا۔ عکسی بذات خود میرے لیے جاگتے کا خواب تھا۔ اس کے ہاتھ میں اخبار تھا۔

مجید ملک

او ——— یہ ——— اس نے اخبار میرے ہاتھ میں تھما دیا۔ اخبار کی سرخیاں پڑھتے مجید ملک کا نام دیکھ کر میں چونکا۔

وہ ایک اشتہار تھا۔ ریفوجی کیمپس کے لیے مقرروں کی ضرورت ہے جو مہاجرین کو حوصلہ اور ان کے مورال کو تقویت دیں۔ نیچے مجید ملک کمانڈنٹ ریفوجی کیمپس لکھا ہوا تھا۔

میری تمام تر توجہ مجید ملک پر مرکوز ہو گئی۔ مجھے یہ خیال نہ آیا کہ کمپ میں ملازمت کی ضرورت پیدا ہو سکتی ہے۔ خیال کیسے آتا۔ مجید ملک میرا محبوب تھا۔

وہ مجید ملک جس کی طرف متوجہ ہو کر میں نے ساوی کو کھو دیا تھا۔ ساوی چیختی رہ گئی تھی کہ مجید ملک تیرا دوست نہیں ہے' میرا بھائی ہے اور بھائی کا کام بہن سے محبت کرنا نہیں ہوتا بلکہ اس کی خیر خواہی کرنا ہوتا ہے اور تجھے نہیں پتہ کہ خیر خواہی کے جنون میں لوگ کیا کیا نہیں کر گزرتے۔ ساوی نے بار بار مجھے تاکید کی تھی کہ مجید ملک سے نہ ملنا' اس سے بچ کر رہنا۔ اس کی شخصیت اس قدر جاذب ہے کہ وہ تجھے اپنی جانب متوجہ کر لے گا۔ وہ پیش منظر بن جائے گا اور تو پس منظر ہو کر رہ جاؤں گی۔

ساوی چیختی چلاتی رہی' لیکن میں مجید ملک کی جانب بڑھتا گیا' بڑھتا گیا اور بالآخر اس کی شخصیت کے رنگین بھنور میں ڈوب گیا ——— وہ مجید ملک۔

پھر کچھ دیر کے بعد میں ریفوجی کیمپ کمانڈنٹ کے دفتر میں مجید ملک کے سامنے بیٹھا تھا۔

آخر آپ ہیں' مجید ملک مجھے دیکھ کر چلایا۔ تشریف رکھیے' تشریف رکھیے۔ کیا پئیں گے آپ ٹھنڈا یا گرم۔

وہی پرکشش انداز۔ وہی جاذب گرم جوشی۔ وہی محبوبانہ بے نیازی۔ وہی ادھ کھلا ہونٹ جیسے ابھی ابھی کوئی لطیفہ سنا ہو' وہی بھرا بھرا جسم' وہی باتوں کی پھلجھڑیاں' وہی شگفتہ بے تکلفی۔

UrduPhoto.com

کہیئے کہاں ہوتے ہیں آپ آجکل۔

فی الحال تو کہیں نہیں۔

کیا سکول ماسٹری چھوڑ دی۔

ہاں چھوڑ دی۔

متعلقین فسادات سے متاثر ہوئے کیا۔

سب بچ گے۔

اوہ' بڑی خوشی کی بات ہے۔

آپ کی شادی کیسی رہی۔ میں نے اخبار میں پڑھا تھا کہ آپ نے کسی سکول ٹیچر سے شادی کرلی ہے۔

وہ فوت ہو گئی۔

اوہ۔ بر سبیل تذکرہ۔ سادی کی شادی ہو چکی ہے۔ اس کے میاں ریاست کے نواب ہیں۔ چار بچے ہیں۔

اب کہاں ہے سادی میں نے پوچھا۔

ریاست نے پاکستان سے الحاق کر لیا تھا' لیکن چونکہ پاکستان سے ملحق نہ تھی اس لیے انڈیا نے بزور قبضہ کر لیا۔

اور وہ لوگ میرا مطلب ہے۔

ہاں وہ لوگ مشکلات میں ہیں۔ مشکلات تو ہوں گی۔ ہم نے جو جوا کھیلا ہے۔ پاکستان بنایا ہے اس کی قیمت ادا کرنی پڑے گی۔ کر رہے ہیں' وہ مسکرایا۔

ایک گھنٹہ ہم دونوں باتیں کرتے رہے۔

جب میں رخصت ہونے لگا تو اس نے ایک ٹائپڈ خط میرے ہاتھ میں تھما دیا۔ بولا یہ ایک معمولی سی آفر ہے۔ معمولی سی آسامی ہے۔ اگر آپ کے کام کی ہو تو ٹھیک ہے ورنہ پھاڑ دیجیے۔ ریفوجیوں کا مورال بڑھانے کے لیے مائیک لگا کر ان سے باتیں کرنا ہوں گی' ہمدردی کی باتیں' حوصلے کی باتیں' اسلام کی باتیں' جہاد کی باتیں' ہجرت کی باتیں۔

UrduPhoto.com

گھر پہنچ کر میں نے وہ خط پڑھا۔ ڈھائی سو کی آفر تھی۔ ڈھائی سو میرے لیے بہت بڑی رقم تھی۔ آفر منظور کرنے سے پہلے کیوں نا میں ریفوجی کیمپ دیکھ آؤں' میں نے سوچا۔

والٹن ریفوجی کیمپ

ریفوجی کیمپ لاہور سے دس بارہ میل دور والٹن میں واقعہ تھا۔ ایک وسیع میدان میں یہاں وہاں فولی ہوئی بوسیدہ بارکیں تھیں اور ہوائی جہازوں کے ہینگر تھے' جو عرصہ دراز سے بے آباد پڑے تھے۔ ان بارکوں اور ہینگروں کے اندر اور باہر میدان میں جگہ جگہ پناہ گزینوں کے خیمے لگے ہوئے تھے۔ دس پندرہ افراد اس درخت تلے بیٹھے ہیں' بیس' پچیس بارک کے باہر دھوپ میں پڑے ہیں' بیس تیس خالی میدان میں ڈھیر ہو رہے ہیں۔ جہاں تک نگاہ کام کرتی تھی' ریفوجی ہی ریفوجی نظر آ رہے تھے۔

بوڑھے سر جھکائے ہوئے بیٹھے تھے' بوڑھیاں منہ کھولے آسمان کی طرف ٹکٹکی باندھے پڑی تھیں۔ بچے بلک رہے تھے' نوجوانوں کے چہروں پر اکتاہٹ تھی' لڑکیاں یوں بیٹھی تھی جیسے وہ لڑکیاں نہیں ہوں بلکہ نو عمری میں ہی بوڑھی ہو گئی ہوں۔

یہاں عورتیں صرف جسم ہی جسم تھیں۔ انہیں یہ شعور ہی نہیں تھا کہ وہ عورتیں ہیں۔ ان کی آنکھوں میں نسائی چمک کا نام و نشان نہ تھا۔ عورت میں اگر نسائی شعور نہ رہے' اگر اسے احساس نہ رہے کہ وہ عورت ہے تو وہ جسم کا ایک تودہ بن کر رہ جاتی ہے۔ بے حس' بھدے جسم کی آنکھوں میں چمک نہیں رہتی' جاذبیت نہیں رہتی' توجہ طلبی نہیں رہتی' تسخیر کی خواہش نہیں رہتی۔

یہاں ہر چہرہ یاس گیر شاک کے عالم میں تھے۔ وہ جذبات سے خالی ہو چکے تھے۔ وہ حسیات سے عاری ہو چکے تھے۔ ان پر بوجھل مایوسی مسلط اور محیط تھی ——— دکھ اور غم سے وہ چور چور تھے۔ ایسا معلوم ہوتا تھا جیسے ان میں غم کھانے کی صلاحیت ہی ختم ہو چکی ہو۔ دکھ اور غم کے پنجوں نے ان پر دائمی نقوش چھوڑ گئے تھے۔ مزید غم کھانے کی سکت باقی نہ رہی تھی۔ اس لیے ان پر بے حسی اور مایوسی کے غلاف چڑھ گئے تھے۔

UrduPhoto.com

میں نے انہیں دیکھ کر شدت سے محسوس کیا کہ اگر وہ فسادات میں مرجاتے تو بہتر ہو
یوں زندگی کے سوتے خشک ہو جانے کے بعد زندہ لاشوں کی طرح جئے جانا' میں نے شد
جھرجھری محسوس کی۔

ریفوجیوں کا یہ انبوہ کئی ایک کیمپوں میں بٹا ہوں تھا۔ شاید پانچ یا سات کیمپ تھے۔

میری تعیناتی کیمپ نمبر ایک میں ہوئی تھی' جو فیروز پور روڈ پر برلب سڑک واقع تھا۔ ا
لیے میں کیمپ نمبر ایک میں گھومتا رہا' دیکھتا رہا' دیکھتا رہا' حتیٰ کہ مزید دیکھنے کی ہمت نہ رہی۔ دل
دکھ سے بھر گیا۔ ذہن پر بے نام غم کے بادل چھا گئے۔ پھر میں یوں چل پھر رہا تھا جیسے نیند
تھا۔

چلتے چلتے دفعتاً مجھے یاد آیا کہ میرا کام ان مردہ گٹھڑیوں میں جینے کی ہمت پیدا کرنا ہو
ان کا موریل استوار کرنا ہو گا۔ ان دھواں دھواں تاریک خالی طاقوں میں امید کا دیا جلانا ہو گا۔

اونہوں' یہ کیسے ہو سکتا ہے' یہ نہیں ہو گا' یہ نہیں ہو سکتا۔ کیمپ کا ایک چکر لگانے
بعد میرے اپنے احساسات شل ہو چکے تھے' میں خود زندگی سے اکتاہٹ محسوس کر رہا تھا۔

پاکستان کے محافظ

ان دنوں میرا شعور پختہ نہ تھا مجھے باتوں کا علم نہ تھا' میں اس حقیقت سے واقف نہ تھا
قیام پاکستان پر جتنا بھی کشت خون ہوا تھا' ہو رہا تھا' وہ پاکستان کی بنیادوں پر چونے گچی کا کام کر
تھا' پاکستان کی بنیادوں کو پختہ کر رہا تھا' اس کے قیام کو مضبوط تر کر رہا تھا' اس نوزائیدہ مملکت
استحکام بخش رہا تھا۔

قدرت نے ہندو کی آنکھوں پر پردہ ڈال دیا تھا۔ عدم تشدد کے داعی کو تشدد پر ابھارا تھا
اس نئی اسلامی مملکت کو اپنے پاؤں پر کھڑا ہونے کی قوت حاصل ہو جائے۔

ان دنوں میں محض ایک دانشور تھا۔ چیزوں کو پرکھنے کے لیے میرے پاس صرف ایک کسو
تھی۔ عقل و دانش کی کسوٹی۔

میں سمجھتا تھا کہ عقل و دانش انسان کی واحد رہبر ہے' اس کا واحد امتیاز ہے۔ ان دنوں

UrduPhoto.com

[illegible] کے قول کے چکر میں ڈبکیاں کھا رہا تھا۔ انسان ایک ذی عقل حیوان ہے۔ مجھے شعور نہ تھا
[illegible] کے بہت سے اسرار عقل کی دسترس سے باہر ہیں۔

خون کا وہ کھیل جو ہندو سیاست مشرقی پنجاب میں کھیل رہی تھی' اس پر مجھے غصہ آتا تھا'
[illegible] نے کبھی نہ سوچا تھا کہ صرف میں ہی نہیں سارے پاکستانی بھارت کے خلاف غصے سے
[illegible] رہے تھے۔ ان کے دلوں میں بھارت کے خلاف نفرت کی ایک دیوار ابھر رہی تھی۔ یہی
[illegible] کی دیوار پاکستان کے قیام کی ضمانت تھی۔ حب علی ابھی پیدا نہیں ہوا تھا لہٰذا بغض معاویہ
[illegible] علیحدگی کے جذبے کو سینچا جا رہا تھا۔

[illegible] گورداسپور کو ہتھیا لینا اور کشمیر پر غاصبانہ قبضہ کر لینا' یہ دونوں عمل پاکستان کے
[illegible] بن گئے تھے۔

اگر بھارت تقسیم کے وقت مسلم کشی کی پالیسی نہ اپناتا اور تقسیم کے عمل کو خندہ پیشانی
[illegible] کر لیتا تو بھارت اور پاکستان کے درمیان نفرت کی دیوار استوار نہ ہوتی اور عین ممکن تھا
[illegible] اور آشتی کے جذبات تقویت پاتے رہتے اور دونوں ملک اس قدر قریب آ جاتے کہ
[illegible] کا وجود بے معنی ہو کر رہ جاتا۔

[illegible] قدرت کو پاکستان کا قیام منظور تھا۔ اس لیے ہندوؤں کی آنکھوں پر دبیز پردہ ڈال دیا گیا
[illegible] سے ایسی حرکات کا ارتکاب کرایا گیا جو بھارت کے مفاد کے منافی تھیں۔

[illegible] شہیدوں کا مسئلہ' وہ مسلمان جو پنجاب میں صرف اس لیے تہہ تیغ کر دیے گئے
[illegible] کہ وہ مسلمان تھے' کلمہ گو تھے' یہ لاکھوں شہید مرے نہیں تھے' چونکہ شہید مرتا نہیں۔ یہ
[illegible] شہید پاکستان کی سرحدوں پر دائمی محافظ بن گئے تھے۔

ان سب باتوں کا مجھے شعور نہ تھا۔

[illegible] دفعتاً میں نے آنکھ اٹھائی تو سامنے وہ کھڑی تھی۔ اسے دیکھ کر میرے بچے کھچے
[illegible] ہو گئے۔ اسے دیکھ کر میں سمٹنے لگا' سمٹتا گیا' سمٹ سمٹ کر بالشتیہ بن کر رہ گیا۔

UrduPhoto.com

وہ ابھرنے لگی، ابھرتی گئی۔ حتیٰ کہ ساری کائنات پر چھا گئی۔ میں بھول گیا کہ کون ہوں
کیوں وہاں آیا ہوں، وہ جگہ کون سی جگہ ہے، ساری کائنات میں صرف دو فرد باقی رہ گئے
ایک بالشتیہ، جو ہر لحظہ معدوم ہوا جا رہا تھا اور ایک وہ، جو فرش سے عرش تک محیط و مسلط تھی۔
وہ گاؤں کی ایک مٹیار تھی۔

اس کا قد لمبا تھا، جسم بھرا ہوا تھا، جوانی پھٹی جا رہی تھی، رنگ سانولا تھا، نقش تیکھے
آنکھیں مدھ بھری تھیں اور انداز میں بے نیازی کے انبار لگے ہوئے تھے۔

وہ کھڑی افق کی طرف دیکھ رہی تھی، کسی خیال میں اس قدر محو تھی کہ اسے پتہ بھی نہ
کہ سامنے کھڑا شخص سمٹ سمٹ کر بالشتیہ بن چکا ہے اور مسلسل اس کی طرف دیکھے جا رہا ہے
عام عورت کی طرف ٹکٹکی باندھ کر دیکھو تو وہ یوں چونک کر متوجہ ہوتی ہے جیسے کانٹا چبھا
ہو، لیکن وہ طبعاً" اتنی بے نیاز تھی کہ اسے پتہ بھی نہ چلا۔

پھر دفعتاً" گویا وہ جاگ پڑی۔ اس کی نگاہیں افق سے لوٹ آئیں۔ اس نے میری طرف
دیکھا۔ کچھ اس طرح کہ یہ کیا شے ہے۔ پھر اس کی نگاہ میں تحقیر بھرا تبسم جھلکا۔ ایسی تحقیر جو
کاٹ کر رکھ گئی، جیسے اس کی نگاہ کہہ رہی ہو تو، تو کیا شے ہے۔ ایک پلپلا کیڑا۔

پھر وہ مڑی اور ہینگر میں داخل ہو گئی۔

دفعتاً" مجھے ہوش آگیا۔ مٹیار کی اس ایک نگاہ نے مجھے ٹکڑے ٹکڑے کر دیا تھا۔

میں نے اپنے ٹکڑے چنے انہیں جوڑا اور پھر چپ چاپ بائیسکل پر سوار ہو کر گھر کی طرف
چل پڑا۔

دو مظلوم

گھر جا کر میں چارپائی پر ڈھیر ہو گیا۔

میری بیوی اقبال بیگم میری طرف دیکھ کر حیران ہو رہی تھی کہ بات کیا ہے۔

اقبال بیگم اور میں ایک ہی گھر میں اکٹھے رہتے تھے، رشتے کے لحاظ سے ہم بے حد قر
تھے، لیکن اس کے باوجود ہم دونوں ایک دوسرے سے اجنبی تھے، ایک دوسرے سے دور

UrduPhoto.com

اقبال بیگم ایک بہت ہی پاکیزہ اور نیک خاتون تھی۔ اللہ نہ کرے کہ آپ کی شادی کسی
خاتون سے ہو جائے۔ ہمارے باہمی ملاپ میں یہی ایک رکاوٹ تھی۔

میں ظاہری طور پر کسی پاکیزہ اور نیک خاتون سے محبت نہیں کر سکتا۔ میرے بس کی بات نہ
تھی۔ اس معاملے میں میں بالکل مجبور تھا۔ جی تو چاہتا تھا کہ کسی پاکیزہ اور نیک خاتون سے محبت
کروں اور یوں اپنے آپ کو اور اپنی زندگی کو محفوظ کر لوں اور خوشی خوشی زندگی گزاروں، لیکن
کوئی نیک اور پاکیزہ خاتون میرے دل میں جذبہ پیدا نہیں کرتی تھی۔ شاید نیک
خاتون کسی کے دل میں جذبہ پیدا نہیں کر سکتی۔

میں صرف ایسی عورت سے محبت کر سکتا ہوں جس میں شر ہو، شوخی ہو، شرارت ہو۔
جس کی نظر میں بے وفائی، چالاکی، عیاری اور بے پرواہی کی واضح دھمکی موجود ہو۔
مجھے وہ عورت سے عشق ہے۔ جب تک عورت میں ہرجائی پن کا عنصر نہ ہو۔ وہ
میرے دل کو جذبہ نہیں کر سکتی۔

اقبال بیگم سے محبت کا سوال ہی پیدا نہ ہوتا تھا۔ رہا جسمانی تعلق تو اس سلسلے میں اقبال بیگم
بھی مجبور تھی۔ اندریں طور پر اس کے لئے خاوند سے جسمانی ملاپ ایک تکلیف دہ امر تھا۔ اس کے
لئے بڑی خوشی یہ تھی کہ میاں قریب نہ آئے۔ کسی نا کسی طرح سر سے ٹلا رہے۔ عالم
مجبوری میں وہ ملاپ کو بڑی ہمت اور صبر سے برداشت کر لیتی تھی، ملاپ کے یہ مواقع ہماری
زندگی میں عام نہ تھے بلکہ دور دور تھے۔ ملاپ کی اس تفصیل کے حوالے سے اقبال بیگم ناعورت
تھی۔

اس کے برعکس میں جسم کا محتاج تھا۔ تخلیے کا نہیں صرف کانٹیکٹ کا۔ جنسی لحاظ
سے میں "نارمل" نہ تھا بلکہ اوسط مرد سے کم تر تھا۔ جسم کی یہ کمی میری ذہنی خواہش کی جھولی
میں ڈالتی تھی۔ خواہش کا ایک جھکڑ چلتا تھا اور بس میری زندگی میں خواہش کی تکمیل کے مواقع
بہت کم تھے اس لیے میں جاگتے میں خواب دیکھنے کا عادی ہو چکا تھا۔ فینٹیسی میرے کردار کا
اہم جزو تھی۔ اندریں طور خواہش کے اس جھکڑ سے بچنے کے لیے مجھے ایک جسم کی ضرورت تھی، ایک

UrduPhoto.com

گرم اور ہمدردی سے بھرا ہوا جسم۔ اقبال بیگم مجھے وہ کانٹیکٹ مہیا نہ کر سکی تھی۔

اس کی سب سے بڑی خوشی یہ تھی کہ میاں اسے ہاتھ نہ لگائے لیکن اس کے پاس بیٹھ کر باتیں کرے۔ باتیں سنے۔ چونکہ وہ تعلیم یافتہ نہیں تھی اور مجلسی زندگی سے گریز کرتی تھی۔ اس لیے اقبال بیگم کی باتیں رسمی باتیں تھیں۔ رکھ رکھاؤ کی باتیں' لین دین کی باتیں۔ مناسب اور غیر مناسب سے متعلق باتیں' ان باتوں سے مجھے قطعی دل چسپی نہ تھی۔ لہٰذا میں مجبور تھا اور اقبال سمجھتی تھی کہ وہ ایک بدنصیب اور مظلوب عورت ہے۔

دراصل دونوں ہی مظلوم تھے۔

اقبال کو ان دنوں مجھ سے یہ شکایت تھی۔ کہ میں کھاٹ پر پڑا سوچ میں ڈوبا رہتا تھا۔ نوکری تلاش کرنے کی کوشش نہیں کرتا تھا۔

اقبال میرے سرہانے آکھڑی ہوئی۔ بولی' آپ کچھ کرتے کیوں نہیں۔

میں چونک کر جاگا۔ کیا کروں میں نے پوچھا۔

نوکری تلاش کرو نا۔ اس طرح کب تک گزارہ ہو گا۔

نوکری تو مل گئی ہے۔ میں نے کہا۔

مل گئی ہے' وہ حیرت سے چلائی۔

ہاں مل گئی ہے۔

مجھے کیوں نہ بتایا کہ مل گئی ہے۔

مجھے خیال نہیں رہا۔

ایسی بے خیالی بھی کیا۔

ہاں غلطی ہوئی۔ کل ہی تو ملی تھی آفر۔ ابھی اس کے جواب میں ہاں کرنا باقی ہے۔

ہاں کرنا باقی ہے۔

میں نے جیب سے مجید ملک کا خط نکالا۔ یہ آفر ہے' میں نے کہا۔

وہ کیا ہوتی ہے آفر۔

خط ہوتا ہے' میں نے خط لہراتے ہوئے کہا۔

UrduPhoto.com

[illegible] ہوتا ہے اگر آپ کو یہ نوکری منظور ہے تو ہمیں اطلاع دے دیں۔

[illegible] گواہ ہے۔

[illegible] یہاں۔

[illegible] ہے یہ نوکری۔

[illegible] نہیں۔

[illegible]

[illegible] ہیں ہے۔

[illegible] ہوتی ہے کیمپ۔

[illegible] کو رکھا جاتا ہے۔

[illegible] ہو گا۔

[illegible] ہو گا۔ میرا مطلب ہے تقریریں کرنا۔

[illegible] اعتبار نہ رہا' بھلا تقریریں کرنے کی نوکری بھی پکی ہو سکتی [illegible]

[illegible] ہے یہ پکی نوکری ہے' میں نے جواب دیا۔

[illegible] بات کرتے ہوئے مجھے بہت تکلیف ہوتی تھی۔ باتوں کی وضاحت کرنی پڑتی [illegible] باتوں کی وضاحت کرتے ہوئے بڑی کوفت ہوتی تھی۔

[illegible] کی سادگی' سادگی اور پاکیزگی کا مجھے شدت سے احساس تھا۔ کئی بار میرے دل میں [illegible] کی ان خصوصیات کا احساس اس شدت سے ہوتا تھا' جذبہ احترام اس شدت سے ابھرتا [illegible] اسے بیوی بنا کر میں نے بہت بڑا گناہ کیا ہو۔

[illegible] اقبال بیگم نے سرہانے کھڑے ہو کر مجھ سے بات کی تھی۔ اس وقت میرے [illegible] بے نیاز' بے پروا وہ ساری کائنات پر چھائی ہوئی تھی اور اس کے [illegible] میں فقیر کی چھری چل رہی تھی۔

[illegible] دراصل میری آئیڈیل عورت تھی۔ اونچا لمبا قد' بھرا بھرا جسم' بے نیاز' بے پروا' یہ

UrduPhoto.com

خصوصیات میرے ذہن کی آئیڈیل عورت کی خصوصیات تھیں۔ ہر مرد کے ذہن میں ا
آئیڈیل عورت ہوتی ہے۔ جس کی تلاش میں وہ سرگرداں رہتا ہے۔

میں نے زندگی میں کئی ایک محبتیں کی تھیں، لیکن مجھے کبھی اپنی آئیڈیل عورت میسر
تھی۔

ہر مرد کی محبت کے کوائف منفرد ہوتے ہیں۔ میں کسی لڑکی سے محبت نہیں کر سکتا تھا
میری نگاہ میں یوں لگتی تھی جیسے کچا پھل ہو، مجھے کچے پھل سے کوئی دلچسپی نہ تھی۔ اپنے آ
ایک لڑکی کے سپرد کر دینا میری دانست میں ایک احمقانہ بات تھی۔ عورت کی سب سے
خصوصیت ایک گود ہے، ہمدردی بھری، ممتا بھری گود۔

وہ مرد، لڑکی کی محبت کے خواہاں ہو سکتے ہیں، جو اسے اپنا لینے کے خواہش مند ہوں۔ ا
کے آقا بننے کی آرزو رکھتے ہوں، جو اس کے محبوب بننا چاہتے ہوں۔

میں محبوب طبیعت کا مالک نہ تھا۔ عورت کو اپنا لینے کا خواہش مند نہ تھا۔ الٹا میری خ
تھی کہ میں اپنا آپ صرف اس کے حوالے کروں، جسے شعور ہو کہ آپ سے کیسے برتاؤ کرنا
آپ کے محبت کے مطالبات کیا ہیں۔ کس طرح آپ کو جذبہ محبت سے سرشار رکھنا ہے۔

جذبہ محبت کے قیام اور استحکام کے لیے صرف محبت کرنے کا عمل ہی کافی نہیں ہوتا
کافی نہیں ہوتی مجھے محبت کے جذبہ سے سرشار رکھنے کے لیے بے وفائی کی دھمکی از بس ض
تھی۔

میری محبت کے کوائف میں عورت کا مٹیار ہونا ضروری تھا۔ میں صرف ممتا بھری
سے محبت کر سکتا تھا۔

میری محبت کے کوائف کے متعلق دوسری اہم بات یہ تھی کہ محبوبہ کے نقاب میں
ہوئے تار ہوں۔ میں اتنی قوت کا مالک نہیں تھا کہ تخیل کے زور پر ان ابھرے ہوئے تا
گنتا رہتا۔ میرا مطالبہ تھا کہ محبوب عملی طور پر ان تاروں کو ابھارے اور اپنے برتاؤ میں
کی کلیاں ٹانکے۔ انداز میں بے پروائی پیدا کرے اور اگر محبت کے پس منظر میں اجتناب کی
بھی ہو جائے تو سبحان اللہ۔

UrduPhoto.com

میں اس نے کئی ایک عورتوں سے محبت کی تھی۔ تمہرد میں ماں کا عنصر موجود تھا۔ بے وفائی
اور بے توجہی کی نمایاں جھلک بھی تھی اور بے پروائی اور اجتناب بھی۔

ہر ایک لڑکی ایک نوجوان لڑکی تھی۔ اس میں صرف جرأت کی اپیل تھی۔

ابھی تک مجھے اپنی آئیڈیل عورت نہ ملی تھی۔

لیکن اب وہ "لمتا" ریفوجی کیمپ کے بڑے ہینگر کے باہر وہ کھڑی تھی۔ وہ مٹیار جس کی مجھے
دائم قائم سے تلاش تھی۔

اور جب اس نے میری جانب تحقیر بھری نگاہ سے دیکھا تھا اور میرے ٹکڑے ہوا میں اڑے
تھے تو "لمتا" مجھے محسوس ہوا تھا جیسے میں گھر آ پہنچا ہوں، جیسے مجھے دنیا کی سب سے بڑی دولت
مل گئی تھی۔

اس وقت میں زندگی کے ایسے مقام پر کھڑا تھا جب بظاہر کسی عظیم جذبے سے متاثر ہونے
کی صلاحیت ختم ہو چکی ہوتی ہے۔

میں ایک تھکا ہوا ہارا ہوا شخص تھا۔ زندگی کے میدان میں ہر قدم پر میں شکست سے دو چار
ہوا تھا۔ بچپن کی حیثیت سے اپنے والد "فادر ہاشیلٹی" کی وجہ سے "ایڈجسٹ منٹ" پیدا نہیں کر
سکا تھا۔ فادر ہاشیلٹی میرے بند بند میں رچی بسی تھی۔ جو اندر ہی اندر مجھے کھائے جا رہی تھی۔
کسی سے اچھے تعلقات پیدا نہیں کر رہی تھی۔ سماج سے اچھے تعلقات پیدا کرنے سے معذور تھا
ہر شخص اولی طور پر اکیلا تھا۔

اکیلا، تنہا، مجھے لوگوں سے ملنے میں کوفت محسوس ہوتی تھی۔ طبعاً" میں سماج کے گھونسلے
سے گرا ہوا "بوٹ" تھا۔

محبت میں میں مسلسل ناکام رہا تھا۔

مسلسل ناکامیوں کی وجہ سے میں ٹوٹ چکا تھا اور اب اس میدان میں قدم رکھنے سے ڈرتا
تھا۔

چونکہ عورت کا ڈسا ہوا تھا لہٰذا اپنے آپ کو محفوظ کرنے کے لیے میں نے اقبال بیگم سی
بالکل اور نیک عورت سے شادی کر لی تھی۔

UrduPhoto.com

مجھے علم نہ تھا کہ عورت سے بار بار ڈسے جانا' میرا مقدر ہے۔

اگر میں تھکا ہارا نہ ہوتا۔ تو ریفوجی کیمپ کی اس مٹیار کو دیکھ کر' وہیں دھرنا مار کر بیٹھ جاتا۔

جس طرح میرے دوست سمیع نے کیا تھا۔

سمیع اور خانہ بدوش

سمیع بھی عورت کا ڈسا ہوا تھا۔ اسے بھی میری طرح عورت سے ڈسے جانے کا جنون تھا۔

وہ بھی محبت کے میدان کا ہارا ہوا سپاہی تھا۔ اس نے بھی اپنی زندگی کو نئے خطوط پر چلانے کا فیصلہ کر رکھا تھا۔ اس نے ایک نیک اور پاکیزہ عورت سے شادی کر لی تھی اور وہ عرصہ سات سال سے پر سکون گھریلو زندگی بسر کر رہا تھا۔ اس وقت ان کے چار بچے تھے۔ میاں بیوی میں اتفاق تھا' محبت تھی۔ گھر میں اطمینان اور سکون کا دور دورہ تھا۔

پھر ایک دن دروازہ بجا۔ اس وقت سمیع دفتر جانے کے لیے تیار ہو رہا تھا۔ سمیع باہر نکلا۔ دروازے پر وہ ——— کھڑی تھی۔

وہ ایک خانہ بدوش عورت تھی۔

پتہ نہیں اس ایک ساعت میں کیا کیا اسرار و رموز عمل میں آئے۔ خانہ بدوش نے اپنا ڈنک دکھایا۔ سمیع نے للچائی ہوئی نظر سے ڈنک کی طرف دیکھا۔ شاید اس مختصر سی ملاقات کے کوائف مختلف ہوں۔ بہرحال وہ کوائف بے حد پر اثر تھے۔ خانہ بدوش نے بے زبانی کی زبان میں جو کچھ کہا وہ سمیع نے سنا۔ اتنی توجہ سے سنا کہ وہ اس کے دل کی گہرائیوں میں جا اترا' اس کے احساسات پر چھا گیا۔

پھر خانہ بدوش چل پڑی اور سمیع اس کے پیچھے پیچھے چل پڑا۔ اس کے بعد سمیع اپنے گھر نہ پہنچا۔ اس کے دوست اور رشتے دار سمیع کی تلاش میں نکلے۔

سمیع کی تلاش کچھ مشکل نہ تھی۔ شہر کے لوگوں نے جگہ جگہ مکانوں کے دروازوں پر اسے خانہ بدوش کے پیچھے پیچھے جاتے ہوئے دیکھا تھا۔

پھر وہ خانہ بدوشوں کے ڈیرے پر پہنچے تو انہوں نے دیکھا کہ ڈیرے کی حدود سے باہر سمیع

UrduPhoto.com

[illegible]

انہوں نے سمیع سے بات کی' لیکن جلد ہی انہیں احساس ہو گیا کہ سمیع سے بات نہیں کی جا سکتی۔ ہر بات کے جواب میں وہ ایک عجیب سی احمقانہ مسکراہٹ مسکرا دیتا تھا۔

پھر وہ خانہ بدوشوں کے سردار سے ملے۔

سردار بولا' اسے لے جاؤ۔ اس کا یہاں بیٹھنا ہماری بدنامی کا باعث ہے۔ دیکھ لو ہم نے اسے ڈیرے کے اندر آنے نہیں دیا۔ ہمارا قانون ہے کہ اگر کوئی ہماری بیٹی سے بیاہ کرنا چاہے تو اسے ہم میں شامل ہونا پڑے گا' ہم سا بننا پڑے گا۔ پہلے دو سال وہ ہمارے ڈیرے کی حدود سے باہر رہے۔ اگر ہمیں اس کی وفاداری کا یقین آ جائے' تو پھر دو سال ہمارے ڈیرے میں گزارے' پھر قبیلے سے رشتے کی بات کرے۔

پھر وہ اس خانہ بدوش مٹیار سے ملے۔

وہ ان کی بات سن کر ہنس پڑی بولی۔ چلے جاؤ۔ بے کار ہے۔ اسے یہاں سے کوئی نہیں اٹھا سکتا۔ اسے یہاں سے کوئی نہیں لے جا سکتا۔

لیکن کیوں انہوں نے پوچھا۔

پتہ ہے' وہ ہنسی' میں جانتی ہوں۔

آج بھی سمیع وہیں بیٹھا ہے' کیوں بیٹھا ہے۔ صرف وہ خانہ بدوش مٹیار جانتی ہے کہ کیوں بیٹھا ہے۔ محبت کے دھکے چھپے کوائف کا بھید کس نے پایا ہے۔

چھٹا باب

علم جنس میں جا نکلا تھا۔

جنس کے مطالعہ کا نتیجہ یہ ہوا کہ جنس میں میری عملی دلچسپی کم سے کم تر ہو گئی۔ دل میں یہ ایمان ابھر آیا کہ بنی نوع انسان کے بیشتر مسائل جنس کی وجہ سے ہیں۔ ہر عورت کی طرف دیکھ کر میں اندازہ لگاتا کہ یہ کیسی عورت ہے' اس کا نظام آرزو کس رنگ میں رنگا ہوا ہے' اس کے "ایرو جینک" زون کون سے ہیں' مطالبات کیسے ہیں' کس حد تک لاشعوری ہیں' کس حد تک شعوری۔

کیمپ میں جا کر میں ایک عذاب میں مبتلا ہو گیا۔ بڑی ہمدردی سے گرد و پیش کا جائزہ لیتا۔ جذبہ خدمت سے بھیگ جاتا۔ لٹے پٹے مہاجرین کے دکھ کو شدت سے محسوس کرتا۔ پھر ان جانے میں کیمپوٹروں کی ٹک ٹک سنائی دیتی۔ چونک جاتا' احساس شرمندگی چاروں طرف سے گھیر لیتی' لیکن میں اس احساس کو خود پر طاری ہونے نہ دیتا تھا۔ ٹک ٹک کو ان سنی کر دینے کی کوشش میں لگ جاتا۔ نہیں نہیں' یہ عورتیں نہیں' یہ تو مہاجرین میں ظلم و تشدد کے مارے

[illegible] کی عورتوں کو دیکھ کر بیتے ہوئے دنوں کی یادیں آنے لگیں۔ ہاں یہ جسمی عورت [illegible] مظلوم ہے یہ جسم کے ہاتھوں ستائی ہوئی۔ ہر وقت کی ٹک ٹک ٹک نہ موقع کا [illegible] کا لالا۔ جسم سے بڑھ کر کوئی ظالم نہیں' مہا اتیا چاری' اور پھر اس ظلم کا کسی کو [illegible] ہے۔ مجبوری اور لاچاری کی انتہا ہے۔ مرد کی ایک نظر پڑ جائے تو اندر کی نسائی گھڑی [illegible] کرنے لگتی ہے۔

[illegible] پر نسائی کمپیوٹر اور مردانہ نگاہ پیام کے درمیان دل حائل ہوتا ہے۔ نگاہ سیدھی دل [illegible] اگر دل اسے قبول نہ کرے' تو نسائی کمپیوٹر چالو نہیں ہوتا۔ قبول کر لے' تو ٹک ٹک [illegible] ہو جاتی ہے' لیکن جسمی عورت میں نگاہ پیام کا تعلق براہ راست جسم سے ہوتا ہے۔ ادھر [illegible] ادھر ٹک ٹک شروع ہوئی۔ چناؤ کا اختیار نہیں ہوتا۔ جذبات کا دل سے نہیں بلکہ جسم [illegible] نہیں ہوتی۔

کرنے کے بعد وہ تجھ سے کہے اچھا جا اسے مل لے۔ یا میں آواز دوں اور تو سوچے سمجھے بغیر
پوچھے بغیر فٹاک سے باہر نکل آئے۔ کس نے مجھے پکارا' کسی نے مجھے پکارا۔
بھلا یہ بتا کہ دونوں میں سے کون سی صورت اچھی لگتی ہے۔

[illegible] اس نے شعلہ کو دیکھ لیا۔
[illegible] سے باہر نکل رہی تھی' جمال داخل ہو رہا تھا۔ اس وقت جمال کو علم نہ تھا کہ
[illegible] وہ سمجھتا تھا کہ لڑکی ہے۔ اس لیے حسب عادت نگاہ سے بٹن دبایا' شعلہ لپکا' اتنا

بھیگ کر چپ چپ کرتی ہیں، جیسے مینا اور پال چپ چپ کیا کرتے تھے۔

میرے روبرو مینا اور پال آ کھڑے ہوئے۔

پال سے میں ناؤ گھر میں متعارف ہوا تھا۔ پال کا چہرہ ناک ہی ناک تھا۔ اتنی لمبی اور اوپر سے نیچے تک پھیلی ہوئی ناک میں نے پہلے کبھی نہ دیکھی تھی۔ لوگوں کے چہرے پر تو ناک ہوتی ہے پال کے چہرے پر ناک تھا۔

شاید وہ ناک اتنا لمبا نہ تھا جتنا کہ دکھتا تھا۔ زندگی میں ایسی چیزیں بھی ہوتی ہیں جو ہوتی کم ہیں پر دکھتی بہت زیادہ ہیں، اتنا دکھتی ہیں کہ دیکھنے والے کو یقین نہیں آتا کہ اتنی نہیں، جتنی دکھتی ہیں۔

پال کی سب سے بڑی خصوصیت یہ تھی کہ وہ بھڑک کر جینے کا عادی تھا۔ چھوٹے سے میں اتنی ساری جان تھی کہ یوں لگتا تھا جیسے پھوٹ پھوٹ کر نکل رہی ہو۔ مجھے علم نہ تھا کہ اس میں جان نہیں ہے، صرف دکھتی ہے، یا اگر ہے تو اس کی نوعیت مختلف ہے۔ شاید اس راز کو نہ جان سکتا اگر پال مجھے اپنا راز دان نہ بناتا پتہ نہیں پال نے راز دانی کے لیے از خود میرا چناؤ تھا یا یہ اتفاقیہ امر تھا۔ بہرحال ایک روز پال نے ترنگ میں آ کر کہہ دیا پتہ ہے میں تمہیں کہاں جا رہا ہوں۔

ہاں تم اپنے پھوپھا کے گھر جا رہے ہو۔

پھوپھی تو فوت ہو گئی ہے۔ پھوپھا نے نئی کر لی ہے۔ اب یہ پھوپھا کا گھر نہیں ہے پال نے کہا۔

تو پھر تم جاتے کیوں ہو؟ میں نے پوچھا۔

مینا

اس گھر میں میری محبوبہ رہتی ہے، پال نے کچھ اس انداز سے یہ خبر دی جیسے ایک تکلیف دہ بات ہو، اس کا ناک اور لمبا ہو گیا۔ دھار نکل آئی اور اس نے چہرے کو کاٹ کر لہو لہان کر دیا۔ میں حیرت سے پال کی طرف دیکھ رہا تھا۔ سمجھ نہیں آ رہا تھا کہ ایک ایسا خوش باش آدمی د

[illegible] ہو گیا ہے۔ مجھے ایسے لگا جیسے اڑتی ہوئی تیتری کے پر جھڑ گئے ہوں اور وہ سنڈی [illegible] لگی ہو۔

[illegible] پھوپھا کے گھر پہنچے تو پتہ چلا کہ میاں بیوی اپنی شادی کی سالگرہ منانے کے لیے پک [illegible] ہیں۔

[illegible] شرابا سن کر ایک لڑکی اوپر بالکنی میں آ کھڑی ہوئی۔

[illegible] گلابی سی لڑکی تھی۔ اس نے نیچے دیکھے بغیر کسی اور سمت نظریں جھکا لیں [illegible] ہو گئی، یوں جیسے روبرو نہیں بلکہ اکیلی کھڑی ہو۔ تن تنہا، گرد و پیش میلوں [illegible] ہو۔

[illegible] کر یوں محسوس ہوتا تھا جیسے ساری دنیا تباہ ہو چکی ہو، وہ اکیلی بچ گئی ہو اور دکھ [illegible] کھڑی سوچ رہی ہو کہ اب کیا ہو گا۔

[illegible] پال نظریں جھکائے کھڑا تھا۔ اس نے اپنی فیلٹ اتار کر ہاتھوں میں پکڑی ہوئی [illegible] میں شدت سے مصروف تھا۔ اس نے ایک بار بھی سر اٹھا کر بالکونی کی طرف [illegible]

[illegible] میں سے تھی جو جھکی جھکی آنکھوں سے بھی دیکھ لیتی ہیں۔ بلکہ جو صرف جھکی [illegible] سے ہی دیکھ سکتی ہیں، نظریں اٹھا کر نہیں۔

[illegible] پال کے چہرے پر دکھ کے انبار لگے ہوئے تھے۔ ناک نے پھیل کر سارا چہرہ [illegible] اس کی دھار کاٹ کیے جا رہی تھی۔ خون کی بوندیں ٹپک رہی تھیں۔

[illegible] ایک دوسرے سے اتنے قریب تھے، لیکن اتنے دور نگاہیں جھکائے کھڑے رہے، [illegible] گئیں۔

[illegible] چھپا ان دونوں کی طرف دیکھتا رہا۔ ایک ان جانا گہرا سکوت طاری رہا۔

[illegible] کی آواز سنائی دی، کہاں گئے ہیں۔ میں نے محسوس کیا جیسے وہ بات نہ ہو بلکہ کراہ [illegible] آنکھیں اٹھائیں، نہ مینا کو مخاطب کیا۔

[illegible] مینا نے بالکونی کے ستون کو مخاطب کر کے آہ بھری۔

UrduPhoto.com
UrduPhoto.com
UrduPhoto.com

تم سامنے نہیں آتی۔ پال نے اپنی ٹوپی سے پوچھا۔

کھڑی تو ہوں' بادلوں میں کسی نے سسکی بھری۔

روز آیا کرو۔

کوئی آنے دے بھی۔

سوتیلی سے دبتی ہو۔

اونہوں۔

ابا سے۔

اونہوں۔

کس سے۔

کسی سے نہیں۔

وہ گھر سے نکال دے گی۔

اللہ کرے۔

پھر کیا کرو گی۔

کچھ نہیں۔

رل جاؤ گی۔

اس گھر میں رہنے کی نسبت اچھا ہو گا۔

ابا نہیں اپناتے کیا۔

اپناتے ہیں ——— سوتیلی کو۔

اور تمہیں۔

کوئی نہیں ——— وہ ٹوٹ کر ریزہ ریزہ ہو گئی۔

میں جو ہوں۔

منہ زبانی ——— آواز میں بلا کر دھار تھی۔

ایک بجلی سی گری' پال تڑپا' تڑپتا رہا' خاموشی چھائے رہی' لیکن وہ تڑپ سارے صحن

UrduPhoto.com
UrduPhoto.com
UrduPhoto.com

[illegible] تھا کہ تڑپ سے سارا آنگن بھرا ہوا ہے' لیکن وہ یوں مطمئن تھی'
[illegible] ہو۔

[illegible] منظر تھا' ان جانا' پر اسرار' لذیذ میری حیرت لذت میں بدلتی جا رہی تھی۔

[illegible] زبانی کا دھبہ دھونے کے لیے باغ میں ملنے کا پروگرام بنایا۔ شاید اس لیے کہ
[illegible] مل گیا تھا۔ تیسرے آدمی کے بغیر ملاقات ممکن نہ تھی۔

[illegible] وہ باغ میں ملے تو دونوں نے زبردستی مجھے بنچ پر درمیان میں بٹھا دیا اور خود
[illegible] بیٹھ گئے۔ میرے لیے یہ بات بڑی انوکھی تھی۔ طالب اور مطلوب' دوری
[illegible] مجھے استعمال کر رہے تھے۔

[illegible] بنچ کی بناوٹ کا مطالعہ کر رہا تھا۔

[illegible] کا جائزہ لے رہی تھی۔

[illegible] پال نے مجھ سے مخاطب ہو کر کہا۔ یہ ڈرتی کیوں ہے۔

[illegible] ہوں' مینا نے مجھ سے کہا' کہہ دو صرف ایک شخص سے' صرف ایک۔ میں نے
[illegible]

[illegible] جھرجھری لی' جیسے کوئی اسے ذبح کر رہا ہو' پھر دکھ میں بھیگے ہوئے غصے سے
[illegible]

[illegible] کی طرف دیکھا' مینا نے سر نفی میں ہلا دیا اور ایک گہری آہ بھری۔

[illegible] کس سے' پال نے کراہ کر کہا۔

[illegible] کی طرف دیکھا کہہ دو ہے ایک شخص اس سے اس کی آنکھیں اور بھی جھک
[illegible] گلابی لہر دوڑ گئی۔

[illegible] خوشی بھری آہ بھری۔

[illegible] ملتے رہے۔ درمیان میں تیسرے آدمی کو بٹھا لیتے اور گھنٹوں اس کے توسط
[illegible] کہ بنچ کے اردگرد کی فضا آہوں اور کراہوں سے بوجھل ہو جاتی جوں جوں
[illegible] مینا کا رنگ نکھرتا' پال کی آنکھوں سے مسرت کی پھوار اڑتی اور میں بھیگ

بھیگ جاتا۔

شروع شروع میں تو میں اس صورت حال سے گھبراہٹ سی محسوس کرتا رہا تھا' لیکن پھر لذت آنے لگی۔ عجیب لذت تھی وہ دکھ میں لپٹے ہوئے رومان کی لذت۔ میرا جی چاہنے لگا میں کسی لڑکی کو اپنا روگ بنا لوں اور پھر آنسوؤں سے بھیگی بھیگی باتیں کروں۔ آہوں اور کراہوں کے جال میں پھنس کر تڑپوں۔ شاید اسی لیے' میں نے مینا سے اکیلے میں ملنے کی کوشش کی دو ایک بار۔

ہائیں۔ تم بھی

مینا میں نے پوچھا تھا' تم چاہتی کیا ہو۔

کچھ بھی نہیں۔

پھر پال سے ملاقاتوں کا مقصد۔

بربادی اور کیا۔

کیوں۔

بس۔

پال تم سے بیاہ کیوں نہیں کر لیتا۔

پتہ نہیں۔

تم اسے کہتی کیوں نہیں۔

کیا۔

کہ مجھ سے بیاہ کر لو۔

مینا ہنسی' دبی دبی ہنستی چلی گئی۔ میں نے پہلی مرتبہ اسے ہنستے دیکھا تھا۔ اس کا چہرہ نہایت طرح سرخ ہو رہا تھا۔ یوں جیسے ہسٹریا کا دورہ پڑ گیا ہو۔ اس کے باوجود یوں لگتا تھا جیسے وہ وسرمستی کے عالم میں ہو۔ خوشی اس کے انگ انگ سے پھوٹ پھوٹ کر نکل رہی تھی' حیرانی سے اسے دیکھتا رہا۔

UrduPhoto.com
UrduPhoto.com
UrduPhoto.com

[illegible] اسے کہوں وہ بولی کہ مجھ سے شادی کر لو۔

[illegible]

[illegible] اس نے لمبی آہ بھری۔

[illegible]

اس کی شادی تو ہو چکی ہے۔ مینا کا بند بند دکھ بھری خوشی سے ناچ رہا تھا۔

[illegible]

[illegible] ہو گئے' اس نے آہ بھری۔

اس نے [illegible] تو نہیں بتایا۔

[illegible] تو نہیں بتایا۔

[illegible] اس کی طرف دیکھا۔ لیکن' لیکن میں نے چلا کر کہا وہ تو ابھی تک تم [illegible] کے مارے میں نے بے خبری میں مینا کے دونوں ہاتھ پکڑ لیے۔

[illegible] اپنے ہاتھ حوالے کرتے ہوئے آہ بھری۔

[illegible] پھر تم اس سے کیوں ملتی ہو۔

[illegible] اس کی بھویں تن گئیں۔

[illegible]

[illegible] وہ بولی۔

[illegible] آنکھیں ابل آئیں۔

[illegible] کہ یہی ہو گا' وہ آہ بھر کر بولی۔

[illegible] اس کے دونوں ہاتھ زور سے بنچ پر پٹخ دیے اور اٹھ بیٹھا۔

[illegible] چیخ ماری۔ مجھے ایسے لگا جیسے وہ خوشی کی چیخ ہو۔ میں نے مڑ کر مینا کے ہاتھوں [illegible] کی وجہ سے وہ انہیں سہلا رہی تھی۔ میں نے شدید ندامت محسوس کی [illegible] تڑپ کر نگاہ اوپر اٹھائی۔ حیرت سے میں کھڑا کا کھڑا رہ گیا' مینا کا چہرہ لذت [illegible] سرشار تھا۔ اس کی نگاہیں کہہ رہی تھیں۔ ہائیں تم بھی۔

اس روز مجھے احساس ہوا تھا کہ دکھی عورت کی اپیل کتنی خوفناک اور دیوانہ کن ہوتی ہے وہ اپنا بند بند کاٹ کر رکھ دیتی ہے لیکن اس کاٹ میں کتنی لذت ہوتی ہے۔

کیمپ دکھی عورتوں سے بھرا ہوا تھا۔ میرا جی چاہتا تھا کہ ان کے پاس جا بیٹھوں۔ دل ہو کے جذبات سے ابل رہا تھا۔ مینا میرے روبرو آ کھڑی ہوئی' اس کا دبا دبا قہقہہ گونجتا۔ سارا کیمپ قہقہوں سے بھر جاتا۔ مجھے ایسے لگتا جیسے دکھی عورت کا راز فاش ہو گیا ہو۔

گڈ ٹائم

کیمپ میں ہنسوڑ عورتیں کہیں نظر نہیں آتی تھیں۔ ہوں گی تو بہت لیکن بیتے ہوئے حادثات نے ان کی ہنسی پر دکھ کے غلاف چڑھا رکھے تھے ہنسی کی دھار زنگ آلود ہو چکی تھی۔

ویسے بھی مجھے ہنسوڑ عورت سے دلچسپی نہ تھی ہنسی فرحت ضرور پیدا کرتی ہے' لیکن ایک سطحی جذبہ ہے۔ اس کا گھاؤ نہیں ہوتا۔ اس کے برعکس طبعاً" میں گہرے گھاؤ کا قائل تالاب پر منوں پھول پھینک دو تو وہ ارتعاش پیدا نہیں ہوتا جو ایک پتھر پھینکنے سے ہوتا ہے۔ اسی لیے آج کل کی ٹوتھ پیسٹ مسکراہٹیں صرف گڈ ٹائم کی دعوت دے سکتی ہیں اور بس گڈ ٹائم کے بعد تنہائی اور بھی گہری ہو جاتی ہے اور خاموشی اور بھی بوجھل۔

پرانے زمانے کی عورت بڑی سیانی تھی وہ گڈ ٹائم سے دامن بچاتی تھی۔ اسے پتہ تھا کہ گڈ کے بعد خاموشی سناٹا بن جاتی ہے۔ جس سے بچنے کے لیے پھر سے شور پیدا کرنے کی خواہش جاگتی ہے۔ اور یوں شور اور سناٹے کا سائیکل چلتا ہے۔ چلتا رہتا ہے جس میں عورت ڈوبتی ہے' ڈوبے جاتی ہے۔

کیمپ میں گڈ ٹائم کا سوال ہی پیدا نہیں ہوتا تھا۔ مہاجرین صدمے کے عالم میں تھے۔ ایسی عورتیں بھی ہوتی ہیں جن کا ٹرانسمیٹر صدمے میں بھی خاموش نہیں ہوتا۔ ٹک ٹک کرتا ہے' لیکن ایسی عورتیں زیادہ تر تہذیب جدید کی پیداوار ہیں' وہاں کیمپ میں تو صرف عورتیں تھیں۔

بہرحال کیمپ کے کارکن مرد بھی اسلامی اور قومی جذبات سے اس قدر بھیگے ہوئے

UrduPhoto.com
UrduPhoto.com
UrduPhoto.com

[illegible] کا احساس نہ رہا تھا۔ کیسے رہتا' جب چاروں طرف دکھ کا سمندر ٹھاٹھیں مار رہا ہو' [illegible] پھوار اڑا رہی ہوں تو خشکی کے چھوٹے چھوٹے جزیرے بھی بھیگے بغیر نہیں رہتے۔

[illegible] کے باوجود کیمپوں میں کارندوں کے ہاتھوں زیادتیاں ہوتی تھیں' لیکن یہ زیادتیاں [illegible] ہوتی تھیں گڈ ٹائم کی نیت سے نہیں۔

گڈ ٹائم تو تب عمل میں آتا ہے' جب دونوں فریق شعوری طور گڈ ٹائم کی طرف قدم [illegible]

ہمدردی

[illegible] شرارت جذبہ ہمدردی کی تھی۔ جذبہ ہمدردی بڑا ظالم جذبہ ہے۔ اس کی شدت [illegible] اور وقت یہ ہے کہ روپ بدل لیتا ہے۔ پٹ سے چت ہو جاتا ہے شمال کی طرف [illegible] "پلٹ کر جنوب کی طرف بہنے لگتا ہے اور اس میں تیرنے والا جوڑا ان جانے [illegible] ہونے لگتا ہے' ڈوب جاتا ہے۔

[illegible] تلے ظفر محمود آ کھڑے ہوئے۔

ظفر محمود میرے خالو تھے۔ وہ ایک باعزت وکیل تھے۔ زندگی صراط مستقیم ہی صراط مستقیم [illegible] گھر پر راج کرنے والی بیگم تھی' میاں سر تسلیم خم کو اپنا چکے تھے۔ زندگی ہموار [illegible] پر چل رہی تھی۔ پھر ایک روز رات گئے' ایک برقعہ پوش خاتون وکیل صاحب [illegible] میں آ داخل ہوئی۔

اور داخل ہوتے ہی' نوشابہ پھوٹ پھوٹ کر رونے لگی۔

ظفر گھبرا گئے۔ ان کے پاس کبھی کوئی موکل ایسا نہ آیا تھا' جو بات کیے بغیر پھوٹ پھوٹ کر [illegible] لگے۔ پہلے تو وہ بڑے معزز انداز میں بار بار پوچھتے رہے "بات کیا ہے بی بی"۔ "آپ بات [illegible]" "اوہو یوں روئے جانے کا فائدہ"۔

"اس نے آپ کو دکھ پہنچایا ہے۔" "بی بی بات نہیں کرو گی تو میں مشورہ کیسے دونگا۔"

"اوہو بتاؤ بھی نا کہ بات کیا ہے۔"

ظفر [illegible] پریشانی میں نوشابہ کے سامنے ادھر سے ادھر' ادھر سے ادھر گھومتے رہے اور

نوشابہ بات کیے بغیر روتی رہی' روتی رہی یہاں تک کہ ظفر محمود نوشابہ کے آنسوؤں سے سر سے پاؤں تک بھیگ گئے۔

پھر وہ بھول گئے کہ وہ وکیل تھے اور ان کے سامنے موکلہ بیٹھی تھی۔

ظفر محمود نے زندگی بھر بہت سے دکھی لوگ دیکھے تھے' لیکن وہ دکھ سے کبھی سرشار نہیں ہوئے تھے۔ چونکہ پروفیشن کا معاملہ تھا۔ ان کی نگاہ میں صرف ایک زاویہ نظر تھا' قانونی زاویہ ان کی توجہ کبھی موکل کے دکھ پر مرکوز نہ ہوئی تھی۔ دکھ کے چھینٹے اڑتے رہتے تھے اور وہ قانون کی چھتری لگائے' بھیگنے سے محفوظ رہتے۔

اگر اس روز نوشابہ بھی آتے ہی بات چھیڑ دیتی تو ظفر محمود کی توجہ بات کے قانونی پہلو پر جا ٹکتی۔ قانون کی چھتری کھل جاتی' پھر چاہے نوشابہ کتنے ہی آنسو بہاتی' چاہے آہوں اور کراہوں سے سارے کمرے کو بھر دیتی' اس سے کچھ فرق نہ پڑتا۔

بے چاری نوشابہ بھی ان جانے میں ماری گئی تھی۔

نوشابہ ادھیڑ عمر کی عورت تھی۔ ان عورتوں میں سے تھی جن پر ادھیڑ عمر میں بہار آتی ہے۔ اس نسائی بہار کے متعلق کوئی اصول نہیں چلتا' کسی پر تو نوجوانی میں آ جاتی ہے' کسی پر جوانی میں آتی ہے' کسی پر ادھیڑ عمر میں' کسی پر سرے سے آتی ہی نہیں۔

آج کل تو خیر "لڑکی دور" ہے۔ ہر لڑکی خوف زدہ رہتی ہے کہ کہیں نسائی بہار نہ آ جائے۔ وہ اس کوشش میں لگی رہتی ہے کہ سدا لڑکی ہی رہے۔

پرانے زمانوں میں صدیوں مٹیار کا دور دورہ رہا' نسائی بہار کی دھوم رہی۔ لوگ لڑکی کو درخور اعتنا نہیں سمجھتے تھے' اس لیے لڑکیاں دعائیں مانگتی تھیں کہ نوجوانی ہی میں بہار آ جائے۔ ان دنوں یہی بہار یا بلوغ عورت کی کائنات تھی۔ یہی خواہش تھی کہ جلد عورت بن جاؤں۔ وقت' وقت کی بات ہے۔ آج کل لڑکی کو صرف ایک ڈر ہے۔ ہر وقت کا ڈر کہ کہیں عورت نہ بن جاؤں۔

بہرحال بات تو نوشابہ کی ہو رہی تھی۔ نوشابہ پورے جوبن پر تھی۔ اس جوبن میں چھچھورا پن نہ تھا۔ وہ ایک معزز خاتون تھی۔ وہ ظفر محمود کے ہاں ہمدردی کا جذبہ پیدا کرنے یا اسے کام میں لانے کے خیال سے نہیں آئی تھی' الٹا اسے تو اس راز کا پتا ہی نہ تھا کہ ہمدردی کا جذبہ کام

UrduPhoto.com

[illegible] وہ ایک ہتھیار کے طور پر استعمال کیا جا سکتا ہے اور اس سے بڑے بڑے [illegible] جا سکتے ہیں' وہ ظفر کو بھگو دینے کے خیال سے نہیں رو رہی تھی بلکہ اس لیے رو [illegible] رو رہی تھی۔

[illegible] ظفر محمود پہلے تو بڑے اضطراب میں اس کے سامنے ٹہلتے رہے پھر وہ اس قدر بھیگ [illegible] اس کے پاس آ بیٹھے اور اس کے سر پر دست شفقت پھیرنے لگے۔

[illegible] رونے سے تو کچھ بھی نہیں ہوتا۔ اپنی جان ہلکان کرنے کا فائدہ۔ تو مجھے بتا تو [illegible] کیا ہے۔

[illegible] رونے کی شدت نے نوشابہ کو آپ سے تم بنا دیا اور شفقت بھرا ہاتھ جو سر پر دھرا تھا [illegible] آنسو پونچھنے لگا۔

نوشابہ کی بپتا اگرچہ شدت بھری تھی مگر طویل نہ تھی۔ ہاں اس کی آہوں اور کراہوں نے [illegible] طویل بنا دیا تھا۔ لیکن اس وقت حالات خود اس قدر طول پکڑ چکے تھے کہ بات کی [illegible] کا علم نہ دیتی تھی۔

[illegible] صرف اس قدر تھی کہ میاں کی وفات کے بعد نوشابہ کے سوتیلے بیٹوں نے اسے تین [illegible] گھر سے نکال دیا تھا۔ خالی گھر سے نکالا ہوتا تو بھی اس قدر دکھ کا باعث نہ ہوتا' انہوں نے [illegible] کی تذلیل کی تھی' اس تذلیل میں تشدد اور بدکلامی کے ایسے عناصر تھے کہ نوشابہ کی [illegible] گئی تھی۔

[illegible] برتاؤ کی تفصیلات سنکر ظفر محمود کے رونگٹے کھڑے ہو گئے پھر وہ آبدیدہ ہو [illegible] ہمدردی کا جذبہ اپنے جوبن پر پہنچا تو پتہ نہیں کیسے' ان جانے میں اک کایا پلٹ عمل [illegible] جذبہ ہمدردی نے اپنا مداری پن دکھایا اور چند ہی ملاقاتوں میں بے سمجھے بوجھے ظفر محمود [illegible] بیگم اور بچوں پر ظلم ڈھا دیا۔ انہوں نے نوشابہ سے نکاح پڑھوا لیا۔

نوشابہ حیران رہ گئی' میرا یہ مقصد تو نہ تھا۔

[illegible] ظفر ہاتھ ملنے لگے' یہ میں نے کیا کر دیا۔

وہ دونوں ہی مظلوم تھے۔ لیکن انہیں خبر ہی نہ ہوئی کہ ساری شرارت جذبہ ہمدردی کی

UrduPhoto.com

کیمپ میں نوشابائیں بھی تھیں۔ جنہوں نے کیمپ کے کارندوں کو اپنے دکھ کی داستانیں سنائی تھیں اور کارندوں نے جذبہ ہمدردی سے سرشار ہوکران کے سروں پر دست شفقت پھیرے تھے اور پھر وہ مقدس ہاتھ آنسو پونچھنے لگے تھے۔ اور پھر ——— "میرا یہ مقصد تو نہ تھا" اوہ "یہ میں نے کیا کر دیا۔" کی سرگوشیاں ابھری تھیں' اور نوشابائیں از سر نو رونے لگی تھیں' بین کرنے لگی تھیں' کہ یہ کیا ہوا۔ دشمنوں کے ہاتھوں سے تو بچ نکلی تھی اپنوں نے لوٹ لیا۔

میں نے بھی اپنے آپ پر جذبہ ہمدردی طاری کر رکھا تھا۔ میری خواہش تھی کہ کسی دیہاتی نوشابہ کے پاس جا بیٹھوں اور جذبہ ہمدردی سے سرشار ہو کر کہوں۔ بڑا ظلم ہوا ہے تم پر بی بی' مجھے تم سے بڑی ہمدردی ہے' پر یہ بتا کہ ہوا کیسے۔ کیا ان درندوں کی اپنی بہو بیٹیاں نہ تھیں۔ میرا بھی جی چاہتا تھا کہ ایک بار کسی کو اپنی آپ بیتی سنانے پر آمادہ کر لوں' ایک بار کسی میں جذبہ ہمدردی کا سہارا لینے کی آرزو پیدا ہو جائے ——— باقی رنگ تو جذبہ ہمدردی خود بھر دیتا ہے۔

کیمپ میں قیام کے دوران پتہ نہیں جذبہ شوق تحقیق' انگلی پکڑ کر مجھے کہاں لے جاتا۔ اور پھر میرے جذبے کی شمع کس کس رنگ میں جلتی اور اس زریں موقعے سے میں کیا کیا پا لیتا ——— مگر سب کھو دیا' سب کھو گیا۔ چونکہ میرے روبرو وہ آ کھڑی ہوئی' بنفس نفیس' اور ساری کائنات اس کے روبرو ہاتھ باندھ کر کھڑی ہو گی۔ پھر میری نظر میں نہ کیمپ رہا' نہ مہاجرین رہے' نہ عورتیں رہیں' نہ وہ دکھ بھرا ماحول رہا۔ جب ذاتی لاگ لگاؤ کا عفریت سر اٹھاتا ہے تو گردو پیش دھندلا جاتا ہے ۔ سب کچھ معدوم ہو جاتا ہے۔ پھر ذات کا جن ابھرتا ہے۔ ابھرے چلا جاتا ہے حتیٰ کہ زمین اور آسمان سب اس کی اوٹ میں آ جاتے ہیں۔

یہی کیفیت میری تھی۔

ناجو

ناجو کو دیکھتے ہی سب کچھ معدوم ہو کر رہ گیا تھا۔

ناجو میری آئیڈیل عورت تھی۔

UrduPhoto.com
UrduPhoto.com
UrduPhoto.com

[illegible] چوری چوری' لاشعوری طور پر' ناجو کی آرزو کی تھی' ان جانے میں ناجو [illegible] آرزو کی تھی' لیکن ناجو مجھے کہیں دکھائی نہ دی تھی۔

[illegible] نوجوانی میں تین محبتیں کی تھیں۔ تسلیم شہزاد اور سادی۔ تسلیم تو محض ایک بہانہ تھی [illegible] نے تسلیم کو پورے طور پر دیکھا بھی نہ تھا۔ بس دو ادھوری جھلکیاں' سفید دھبہ [illegible] تسلیم سے محبت رچانے کی دو وجوہات تھیں۔ ایک تو یہ محبت اپنے باپ کے [illegible] کے خلاف احتجاج تھا۔ دوسرے یہ محبوب سے محبت نہ تھی بلکہ محبت کرنے کے عمل [illegible] نوجوانی میں کسی سے محبت کرنے کی آرزو ہر نوجوان کے دل میں بیدار ہوتی [illegible] دنوں سماجی حالات کچھ اس طرح کے تھے کہ محبت کرنے کے سب راستے مسدود تھے۔ [illegible] اور لڑکوں کے درمیان روایات کی دیواریں کھڑی تھیں۔ ان دیواروں کو توڑنے کے لیے [illegible] نوجوانی نے ہر نوجوان کے دل میں محبت کرنے کی آرزو کی جوت جگا رکھی تھی۔

[illegible] روبرو شہزاد اور سادی آ گئیں۔

شہزاد میری آئیڈیل نہ تھی' لیکن شہزاد میں ناجو کی دو ایک خصوصیات کی واضح جھلک تھی۔ [illegible] اور بے پروائی کی عجب شان تھا اور سادی میں بلا کی جرات تھی' شوخی تھی۔

[illegible] کسی دیوی سے محبت نہیں کر سکتا تھا۔ جب تک محبوب میں بے پروائی اور بے [illegible] کا عنصر نہ ہوتا وہ مجھے اپیل نہیں کرتی تھی۔ میں چاہتا تھا کہ ایک نگاہ لگاؤ کی ہو اور پھر غلط [illegible] لگاؤں کا ایک تسلسل۔ یہ تسلسل میری محبت کے کوائف کی ایک لازمی کڑی تھی۔ میری [illegible] کے کوائف ویسے تو بہت سے تھے' لیکن چار ایک بنیادی اہمیت رکھتے تھے۔

ہر شخص کی محبت کے کوائف منفرد ہوتے ہیں۔ ہم اپنی محبتوں کو محبوب کے اوصاف کی [illegible] پر نہیں لکاتے' بلکہ اکثر اور بیشتر محبوب کی خامیاں ہم میں لگاؤ کے دیے جلا دیتی ہیں۔

[illegible] ہر شخص اپنے ذہنی آئیڈیل سے محبت کرتا ہے۔ اس آئیڈیل میں مثبت اور منفی [illegible] اوصاف ہوتے ہیں۔ لیکن زندگی میں آئیڈیل محبوب کہاں ملتے ہیں۔ وینس ڈی مائیلو کی [illegible] کسی کا بازو ٹوٹا ہوتا ہے' کسی کی ناک مڑی ہوتی ہے۔ کسی کی ٹھوڑی کرم خوردہ ہوتی ہے۔ [illegible] کھوٹے کا سہارا لیے بغیر بات نہیں بنتی۔

ناجو میں اصل تھی۔ اصل اور ہو بہو

زندگی بھر میں اس کی تلاش میں سرگرداں تھا۔

آج وہ میرے روبرو کھڑی تھی۔

کتنا عظیم اتفاق تھا۔

مجھے اپنی نگاہ پر یقین نہیں آ رہا تھا۔

دیر تک میں اپنے آپ کو چٹکیاں بھرتا رہا کہ سو تو نہیں رہا' یہ عالم خواب تو نہیں ہے۔

کنڈلی والیاں

[illegible] محبت طاری ہوتی تو مجھ پر حوالگی اور سپردگی کا جنون مسلط ہو جاتا تھا۔

[illegible] طور پر میں ایک مجذوب ہوں۔ محبت کا جذبہ طاری ہوتا تو اندر کا مجذوب' عقل و [illegible] پھاڑ کر' باہر نکل آتا۔ اس وقت صرف ایک خواہش بھوت بن کر سوار ہو جاتی [illegible] سب کچھ محبوب کے قدموں میں رکھ کر خود کو ناپید کر دوں۔ سب کچھ دیوی کی بھینٹ [illegible]

[illegible] خواہش

[illegible] طور پر مجھ میں صرف ایک خواہش پیدا ہوتی تھی صرف لمس کی خواہش "پیشن" [illegible] محبوب کا پاؤں پکڑ لوں یا ہاتھ تھام لوں۔ میری زندگی کے بہترین لمحات وہ تھے جب میں [illegible] بیٹھا رہتا تھا یا اس کے پاؤں سے کھیلتا رہتا تھا' اور شہزادے کے جسم کی خوشبو [illegible] چاروں طرف سے مجھے گھیرے رکھتی۔ تھپکتی رہتی۔

[illegible] میں یہ خواہش مردانہ نہیں' بلکہ نسائی خواہش ہے۔ لیکن اسکا کیا کیا جائے کہ [illegible] نسائی خواہشات کے زور پر قائم ہے۔

UrduPhoto.com
UrduPhoto.com
UrduPhoto.com

مرد کا جذبہ چھوٹے چھوٹے طوفانوں سے مرتب ہوتا ہے' طوفان آتا ہے چلتا ہے' پھر
طاری ہو جاتا ہے' جب تک طوفان کا دوسرا ریلا آئے' دوسرا ریلا آئے نہ آئے۔

طوفان میں شدت ہوتی ہے' تسلسل نہیں ہوتا۔ پشین ہوتی ہے' ٹنڈرنس نہیں ہوتی۔
ہوتا ہے' روانی نہیں ہوتی۔ جوش ہوتا ہے' قیام نہیں ہوتا۔

جب تک محبت میں نسائی جذبہ شامل نہ ہو قیام پیدا نہیں ہوتا۔ اگر مرد میں خالص
جذبہ ہوتا تو محبت کی بھلی کے پہیئے زمین میں گڑ کر رہ جاتے۔ شاید اسی مقصد کی تکمیل کے
کہ محبت میں تسلسل پیدا ہو' اللہ نے دنیا کو آباد رکھنے کے لیے ہر مرد میں کہیں نا کہیں نسائی
ٹانک رکھی ہے۔

ایک غدود کی کمی بیشی سے کتنا فرق پڑ جاتا ہے۔

بہر حال مجھ میں نسائی کلیاں کچھ زیادہ ہی ٹانکی گئی تھیں۔ اتنی زیادہ کہ مردانہ اپیل
کمزور رہ گئی تھی۔ محبت میں میری کامیابی کا دار و مدار صرف اس بات پر تھا کہ محبوب تو
تسلسل کو محسوس کرے' سپردگی کو جانے' لیکن یہ تو تبھی ممکن ہو سکتا ہے' جب قرب تک
پہنچے۔ دور سے یہ اپیل صرف جذبہ ترس پیدا کر سکتی ہے' ترس یا تحقیر ——————
—————— ان دنوں مجھے ان حقائق کا احساس نہیں تھا۔

محبت کی کیفیت میں مجھ میں کبھی کشمکش پیدا نہ ہوئی تھی۔ اگر محبت کا جزو اعظم سپردگی
کشمکش کی گنجائش ہی نہیں رہتی۔

یہ پہلی بار تھی کہ اس سانولی مٹیار نے میرے اندر کشمکش جگا دی تھی۔

کیمپ کی طرف جاتے ہوئے میں سوچتا' نہیں میں نہیں جاؤں گا۔ اس بارک کی طرف
جاؤں گا' جہاں وہ رہتی ہے۔

بارکوں میں جانا میرا کام نہیں تھا۔ میرا فرض صرف یہ تھا کہ صندوق سے مائیک نکال
اسے میز پر فٹ کروں اور پھر مہاجرین سے باتیں کرنا شروع کر دوں۔ ایسی باتیں جو ان میں امید
دیا جلائیں' جینے کی آرزو پیدا کریں' گرد و پیش پر اعتماد پیدا کریں۔

کیمپ میں گھومتے پھرتے پندرہ روز ہو چکے تھے' لیکن میں نے کبھی صندوق سے مائیک
نہیں نکالا تھا۔ کیمپ والوں نے کبھی میری آواز نہیں سنی تھی۔ دوسرے کیمپوں سے

UrduPhoto.com

[illegible] کرتی تھیں۔ ان تقریروں کو سن کر میں گھبرا جاتا اور دور کسی ایسی جگہ جا کر پناہ لیتا
[illegible] کی آواز نہ پہنچتی ہو۔

[illegible] میں سیدھا مائیک کے صندوق کے پاس جاتا۔ پھر دفعتاً" اندر سے آواز
[illegible] ادھر ہو آؤں۔" میں نے کبھی نہ سوچا تھا کہ ادھر سے میرا مطلب کیا ہے۔
[illegible] —————— پھر میں چل پڑتا' چلتا رہتا' چلتا رہتا۔

[illegible] آوارہ گردی کے دوران —————— اندر سے آواز آتی رہتی' نہیں' میں نہیں
[illegible] میں نہیں جاؤں گا۔ پھر دفعتاً" میں دیکھتا کہ دروازے میں کھڑا ہوں۔ بارک کے
[illegible] —————— اور سامنے وہ کھڑی ہے۔

[illegible] کھڑی رہتی تھی' کبھی بیٹھی ہوئی نظر نہیں آئی تھی۔ یوں کھڑی رہتی جیسے راج ہنس
[illegible] کا چارہ لے رہا ہو۔

[illegible] ان عورتوں میں سے تھی' جن کی تمام تر شخصیت کھڑے ہو کر ظہور میں آتی
[illegible]

[illegible] کھڑے ہونے کے لیے بنا تھا۔ بیٹھ جاتی تو اوٹ میں آ جاتی۔
[illegible] گویا پتھر کا بن جاتا' نہ آگے بڑھتا' نہ پیچھے ہٹتا' آگے بڑھنے سے مجھے خوف
[illegible] کی طاقت نہ رہتی۔ وہاں کھڑا ہو کر اسے دیکھتا رہتا' اس وقت یہ احساس نہیں
[illegible] کی نگاہ تحقیر آلود ہے یا لوگ دیکھ رہے ہیں' وہ کیا کہیں گے۔
[illegible] میں بارک کی دہلیز پر کھڑا تھا تو ایک ادھیڑ عمر کا آدمی میرے سامنے آ کھڑا ہوا'
[illegible]

[illegible] کھڑا ہو کر کیا دیکھتا رہتا ہے۔"
[illegible] والوں میں سے ہے۔" پاس بیٹھا ہوا بوڑھا بولا۔
[illegible] کام کر" ادھیڑ عمر والا غصے میں بولا "جا جا خبردار جو پھر ادھر آیا تو۔"
[illegible] کے سامنے آ کھڑی ہوئی۔" چاچا تجھے کیا تکلیف ہے" وہ غرا کر بولی "دیکھتا ہی

ہے نا' تو دیکھنے دے۔ تیرا کیا لیتا ہے پھر وہ تن کر میرے سامنے کھڑی ہو گئی "لے دیکھ" ادھر
دیکھ' ادھر سے دیکھ" وہ پہلا دن تھا جب اس کے ہونٹوں پر تحقیر نہ تھی۔

"دیکھنے سے کیا ہوتا ہے۔" چاچا۔ وہ چچا سے مخاطب ہو کر بولی۔ "تو خوا مخواہ گری
ہے۔" اسے دیکھ' وہ میری طرف اشارہ کر کے بولی "یہ بے چارا کیا دیکھے گا ——— "
پھر خراماں خراماں چل پڑی۔

ساری بارک کے لوگ منہ اٹھا کر میری طرف دیکھ رہے تھے۔

"میرا اپنا بے چارہ"

مجھے یاد نہیں کہ کب اور کیسے میں اپنے بائیسکل تک پہنچا' وہ راستہ کیسے طے کیا۔

پھر جب میں بڑی سڑک پر سائیکل چلاتا ہوا گھر کی طرف جا رہا تھا تو میری گردن اٹھی
تھی' آنکھوں میں چمک تھی' ہونٹوں پر ہلکا سا تبسم تھا۔

عام حالات میں اس روز کے واقعہ کو میں اپنی توہین سمجھتا۔ میری گردن لٹک جاتی' آنکھیں
دھندلا جاتیں' دل دھک دھک کرتا ——— لیکن اس روز مجھے توہین کا احساس نہیں
میں تو اسے اپنی فتح سمجھ رہا تھا۔ مٹیار نے پہلی مرتبہ میرا نوٹس لیا تھا' مجھے اپنایا تھا۔ مجھے "
چارہ" پر غصہ نہیں آیا تھا۔ جب اس نے بے چارا کہا تھا تو اس کی ساری مامتا اس کے سینے
ابھر آئی تھی۔ نہیں نہیں' اس نے خالی بے چارہ نہیں کہا تھا۔ "میرا اپنا بے چارہ" کہا تھا۔
کوئی بے چارہ کہہ کر اپنا لے' تو پھر بے چارہ' بے چارہ نہیں رہتا۔ بے چارہ تو وہ ہوتا ہے' جو
کا نہ ہو ——— اور ——— اور ——— وہ کس طرح جست بھر کر
تھی۔" مجھے ہی دیکھتا ہے نا تمہارا کیا لیتا ہے۔" اور پھر اس نے نگاہوں سے کہا تھا' "لے دیکھ
"ادھر سے بھی' ادھر سے بھی۔" "دیکھ اندھے دیکھ ———" بارک میں بیٹھے ہو
کسی شخص کو جرات نہ ہوئی تھی کہ اسے ٹوکے۔

گھر میں چارپائی پر لیٹے ہوئے' میں اسے مسلسل دیکھے جا رہا تھا۔ اور وہ روبرو کھڑی پوز
بدل کر دکھا رہی تھی' ادھر دیکھ' ادھر دیکھ۔"

دوپہر سے شام پڑ گئی لیکن میں دیکھتا ہی رہا' دیکھتا ہی رہا۔ پھر میری بیوی میرے قریب

UrduPhoto.com
UrduPhoto.com
UrduPhoto.com

[illegible]

[illegible] ہیں' اس اللہ ماری دیوار کی طرف" وہ بولی۔

[illegible]

[illegible] "بے چاری" اسے کیا پتہ کہ سامنے کون کھڑی ہے۔ میں نے پھر منہ
[illegible] شروع کر دیا۔

[illegible] "اقبال جھنجلا کر بولی۔

[illegible] جست بھر کر اقبال کے سامنے آ کھڑی ہوئی۔ دونوں ہاتھ کمر پر رکھ کر
[illegible] ہے۔" وہ بولی' "دیکھتا ہی ہے نا۔"

[illegible] "اقبال بڑبڑائی۔

[illegible] "میری طرف دیکھ" وہ تن کر کھڑی ہو گئی۔" میری کوئی حد

[illegible] "اقبال نے ہاتھ چلایا۔

[illegible]

[illegible] میں اسے جانتا ہوں۔ سالہا سال سے جانتا ہوں۔ میں اٹھ کر

[illegible] اقبال نے ماتھے پر ہاتھ مار کر کہا اور چل پڑی۔

[illegible] کمر پر رکھے' سینہ ابھارے' گردن اٹھائے دیکھ کر دفعتاً" شادو میرے
[illegible] کنڈلی والیوں کی شادو۔ بولی ہٹ جاؤ' آگے سے ہٹ جاؤ' میرے ذہن میں
[illegible] کنڈلی والیاں کی یادیں۔

[illegible] بدل کر میرے سامنے آ کھڑی ہوئی جس طرح پچیس سال پہلے کنڈلی
[illegible] دوران وہ جست بھر کر سامنے آ کھڑی ہوئی تھی۔

[illegible] سال کا تھا ——— وہ منظر میرے ذہن پر ہمیشہ کے لیے
[illegible] نہیں بھول سکتا تھا۔

کنڈلی والیاں ایک گاؤں تھا' جہاں ہم شادی پر گئے تھے۔ ساری شرارت ارجمند کی تھی

کنڈلی والیاں

کنڈلی والیاں میں ارجمند کے دوست محمود کی بڑی بہن کی شادی تھی۔ محمود نے ار
بلایا تھا۔ ارجمند اکیلا جانا نہیں چاہتا تھا' اس لیے اس نے شادی سے پندرہ روز پہلے ہی
والیاں کا پراپیگنڈہ کرنا شروع کر دیا تھا۔

محلے کی کسی لڑکی کو دیکھ کر ارجمند حسب عادت سینے پر ہاتھ رکھ لیتا' پھر رومال گرا کر
اٹھانے کے بہانے یوں جھکتا جیسے کورنش بجا لا رہا ہو۔ جب وہ چلی جاتی تو حسب عا
"اچھی ہے بیچاری مطلب ہے خاصی ہے' اینکرائنڈی رچانے کے لیے گزارہ ہے۔
کنڈل والے ہوتے تو شاید بات بن جاتی۔ ارے یار کنڈل کے پیچ دیکھنے ہوں تو کبھی کنڈ
چلو۔ ہئے کیا مٹیاریں ہیں وہاں کی' جبھی تو گاؤں کا نام ہی کنڈلی والیاں پڑ گیا ہے۔ بال یو
پیچ جیسے جال لٹک رہے ہوں' پنڈا پیچ در پیچ' ادھر ابھار' ادھر خم' ادھر جوبن' ادھر بل کھا
ہئے کیا نقشہ ہے اور پھر اپچ اتنی جیسے ناگن کنڈلی مار کر بیٹھی ہو۔ ادھر تم نے سر نکالا
نے پھن پھیلایا۔ یہاں محلے میں تو سپاٹ عورتیں ہیں' نہ بانکپن' نہ پھبن' نہ پھنکار'
یہاں تو کیچوے ہی کیچوے ہیں' بے جان رینگتی ہوئی سنڈیاں۔

میں سوچنے لگا کہ ارجمند کنڈلی والیوں کے گن کیوں گانے لگا ہے۔ ہر بات میں کنڈ
کا تذکرہ کیوں لے بیٹھتا ہے' بات کیا ہے؟

ایک روز میں نے کہا "یار یہ کنڈلی والیاں کہاں واقع ہے۔ کتنی دور ہے تو وہا
تھا۔"

ہئے ہئے' وہ سینے پر ہاتھ مار کر بولا' یہی تو قیامت ہے کہ اپن وہاں گئے ہی
نصیبی۔ بالکل بدنصیبی کنوئیں پر بیٹھے ہیں پر پیاسے ہیں۔ محمود نے کئی بار
یہاں کپ کیپ میں اتنے مصروف رہے کہ عقل و خرد جواب دے گئی۔ دیکھ لو۔
انتظار میں بیٹھے ہیں کہ کب تیار ہو اور بیس کوس پر تیار مال ہاتھ سے نکلتا جا رہا
مٹیاریں ہیں کنڈلی والیوں کی۔ اب پھر محمود نے بلایا ہے۔ اس کی بہن کی شادی ہے۔

UrduPhoto.com
UrduPhoto.com
UrduPhoto.com

[illegible] یعنی دیکھنے دکھانے کی جنت' ملنے ملانے کے مواقع' کہنے سننے کے بہانے'
[illegible] لیاں اور دوسرے شادی' سونے پر سہاگا' ارے احمق شادی کے دوران تو
[illegible] جاتی ہے' پھر بھری ہوئی کے کیا کہنے' اندازہ لگا لو۔

[illegible] کے خواب

[illegible] چلا گیا تو رضا بولا "چل یار اس کی یہ خواہش بھی پوری کر دیں' دو دن کے لیے
[illegible]

[illegible] کے لیے یہ اتنا بے تاب کیوں ہے" میں نے پوچھا۔

[illegible] کے لیے اس کی ہڈی بوٹی چلاؤں چلاؤں کر رہی ہے" رضا نے اپنی لنگڑی ٹانگ
[illegible]

[illegible] رضا کی طرف دیکھا۔

[illegible] کچر کچر بولنا سیکھ آیا ہے' رضا ہنسنے لگا۔" ادھر زبان چلتی ہے۔ زبان کے
[illegible] ادھر زبان نہیں چلتی' ہاتھ چلتا ہے۔ گاؤں میں جا کر زبان چلانے سے
[illegible] مار کھائے گا' ایمان سے۔"

[illegible] نے پوچھا' یہ لڑکی پھنسا کر کرے گا کیا؟

[illegible] رضا نے منہ بنایا۔"

[illegible]

[illegible] سو پوری کرتا رہتا ہے۔ تو بھی تو اس کے ساتھ پھرتا ہے تو کس خیال
[illegible]

[illegible] بھی نہیں۔"

[illegible]

[illegible] ——— دور سے۔"

[illegible] بھی اچھی نہیں لگتیں۔"

[illegible] ساتھ ڈر بھی لگتا ہے۔"

"ڈر کس بات کا" رضا نے پھر اپنی ہاکی سٹک گھمائی۔

"پتہ نہیں دل دھک دھک کرتا ہے۔"

"تو پھر تو کنڈلی والیاں نہ جا۔"

"کیوں۔"

"اس علاقے کے لوگ اونچے لمبے ہوتے ہیں۔ ادھر جٹیاں رہتی ہیں۔ دو آبہ کی اونچے قد۔ یہ بدن' بانہہ پکڑ لیں تو چھڑائی نہ جائے۔

"اچھا۔" میرا دل دھک دھک کرنے لگا۔ میری آنکھوں کے سامنے اونچی لمبی بھرے جسم جٹیاں آ کھڑی ہوئیں۔ جی چاہنے لگا کہ کوئی میری بانہہ پکڑ لے' ایسی پکڑ لے کہ پھر چھڑائی جا سکے۔

"یہ تیری آنکھیں کدھر لگ گئیں۔" رضا نے کہا۔

میں چونک پڑا۔ "نہیں نہیں کچھ بھی نہیں۔"

"بول پھر جانا چاہتا ہے کیا۔"

"کہاں۔"

"ادھر کنڈلی والیاں میں۔"

"کیا وہاں واقعی کنڈلی والیاں رہتی ہیں۔"

"مجھے کیا پتہ" رضا بولا۔ "چل چل کر دیکھ لیں گی۔"

"اور اگر وہاں پٹائی ہو گئی تو۔"

"میں جو تیرے ساتھ ہوں گا۔" رضا نے مجھے حوصلہ دیا۔

اس رات مجھے نیند نہ آئی۔ ساری رات کنڈلی والیاں میرے گرد ناچتی رہیں اور میں امید پر کھڑا رہا کہ کوئی میری بانہہ پکڑ لے' ایسی کہ چھڑائی نہ جا سکے۔

دراصل میں ایک تخیلی فرد تھا۔ میرا جسم ٹھنڈا تھا اور ذہن گرم۔ سارے جسم کی ذہن میں منتقل ہو گئی تھی۔

ساری رات میں سو نہ سکا۔

UrduPhoto.com
UrduPhoto.com
UrduPhoto.com

[illegible] ہم تینوں کنڈلی والیاں پہنچے تو دوپہر کا وقت تھا۔ محمود ہمیں بڑے تپاک سے [illegible]

[illegible] گاؤں سے آدھ میل دور تھی' جسے وہ لوگ مردانے کے طور پر استعمال کرتے تھے۔

[illegible] حویلی میں پانچ سات آدمی بیٹھے تھے۔ جب ہم اکیلے ہوئے تو ارجمند نے محمود کا [illegible] بولا۔ "کیوں بے تو ہمیں حویلی میں بٹھانے کے لیے لایا ہے کیا۔ یہاں بیٹھ کے کیا [illegible] کہاں ہیں وہ تیری کنڈلی والیاں۔"

محمود اور ارجمند پانی پت اکٹھے رہے تھے۔ محمود کا باپ بھی ڈاکٹر تھا۔ اس لیے دونوں پانی پت [illegible] کا کھیل کھیلتے رہے تھے۔

[illegible] محمود نے کہا یہ گاؤں ہے پانی پت کی ڈسپنسری نہیں۔ یہاں سر اٹھا کر دیکھا نہیں [illegible] یہاں تیری انٹرایٹیڈی نہیں چلے گی۔"

[illegible] نہیں چلے گی' ارجمند بولا۔ اپن تو گاؤں میں جاتے ہیں۔ ایسا منتر پھونکوں گا کہ کنڈلی [illegible]

[illegible] منتر نہیں چلتے۔" محمود ہنسا "یہاں جٹیاں رہتی ہیں۔ جوتی اتار لیتی ہیں۔ شرما کر [illegible]

[illegible] کہا تو سہی۔" ارجمند نے کہا۔

[illegible] گاؤں لے چلوں گا۔ وہاں ہماری گاؤں والی حویلی پر ایک چوبارہ ہے۔ وہاں ٹکا دوں گا [illegible]

[illegible] کے پیچھے والے میں عورتوں کا اکٹھ ہو گا۔ بس تم نے دیکھ لینا۔"

[illegible] ——— اونہوں یہ اپنا اپمان ہے۔ اپن تو میدان کے پہلوان ہیں'

[illegible] والے ہیں ہمارے گاؤں میں۔ دیکھو گے تو آنکھیں پھٹ جائیں گی۔ ایک تو [illegible] ہے' شادو۔ عورت نہیں چیتا ہے بلکہ "چیتا" یہ اونچا قد' مست [illegible] پڑتا ہے۔ اتنی جان ہے اس میں کہ سارا گاؤں ڈرتا ہے اس سے" محمود

نے کہا۔

"زنانی سے ڈرتا ہے۔" ارجمند نے منہ بنایا۔

"ہاں۔ کسی کو خاطر میں نہیں لاتی اور دلیرا تنی ہے کہ اکیلی دو جوانوں کا مقابلہ کرتی بڑے رشتے آئے پر وہ نہیں مانی۔ شہر کا ایک غنڈا پیچھے پڑ گیا تھا۔ اس نے دھمکیاں دی شادو نے ڈانگ مار کر اس کی بانہہ توڑ دی۔"

نہ نہ نہ نہ ارجمند بولا۔ اپن تو صلح پسند آدمی ہیں' اس پہلوان کو چھوڑ کسی اور کی بات

رضا اور میں بڑے غور سے ان کی باتیں سن رہے تھے۔ رضا کے انداز میں بے

تھی۔ لیکن میرا دل دھک دھک کر رہا تھا' میں چاہتا تھا کہ محمود اس "چت یا" کا قصہ سناتا

دلیر عورت پر میری جان نکلتی تھی۔ پتہ نہیں کیوں شرما کر پیچھے ہٹ جانے والی عورت

دلچسپی نہ تھی ——— آگے بڑھ کر بانہہ پکڑ لینے والی عورت سے مجھے عشق

اتنے سارے مردوں میں آگے بڑھ کر کہے۔ "مجھے ہی دیکھتا ہے نا۔ دیکھنے دے' تجھے کیا

ہے۔"

شاید اس کی وجہ یہ تھی کہ مجھ میں جرات نہ تھی۔ میں جھجک کر ڈر کر پیچھے ہٹ

والا مرد تھا۔ اس لیے میری آرزو تھی کہ کوئی ایسی ہو جو آگے بڑھ کر بانہہ پکڑ لے' ایسے

چھڑائی نہ جا سکے۔

پھر محمود ہمیں اپنے کھیتوں میں لے گیا۔ وہاں ایک بار پھر شادو کی بات چل پڑی اور

سارا وجود گویا کان بن گیا۔

"شادو پر میرے بڑے بھائی کی نظر تھی۔" محمود زیر لب بولا "لیکن اس نے نہ کر دی

بابو تیرے گھر میں میرا گزارہ نہیں' میں تو کسی اپنے جیسے کے گھر جاؤں گی۔ مخمل پر گاڑھے

نہیں لگتی۔"

بھائی نے کہا "مخمل کی تو تو خود ہے۔" کہنے لگی "تو مجھے ایسا دیکھے ہے جیسا میں دکھتی

دکھنے پر نہیں جاتے' اصل پر جاتے ہیں' تو مجھے نہیں جانتا۔"

محمود نے پھر سے بات شروع کی' اس علاقے کا جانا پہچانا ڈاکو جیرا ہے۔ جیرے نے کہلوا

شادو وہاں بیٹھی کیا کر رہی ہے تو۔ یہاں آ جا میرے پاس' میرے گھر والی بن کر۔

UrduPhoto.com

"پھر" ارجمند نے پوچھا۔

"[illegible] کر دی' محمود نے جواب دیا۔ جیرا بپھر گیا۔ اس نے کہلا بھیجا جو آپ نہ آئے گی تو [illegible] آ کر لے آوں گا۔ شادو نے کہا "اسے کہہ دینا بے شک آ جا۔ پر اکیلے آنا' بے خبری میں [illegible] کر آنا مرد کی طرح۔ میں بھی کسی دوجے کو خبر نہیں دوں گی' پھر جو تو لے جائے تو [illegible] ہو تیرا ہاتھ جائے تو پھر منہ پر کالک ملے رکھنا' جیون بھر۔"

"پھر آیا کیا" رضا نے لاٹھی ٹیک کر پوچھا۔

"آیا تو نہیں آیا" محمود بولا۔ "شاید آ جائے' کسی روز آ جائے' پر سوچ سمجھ کر ہی آئے گا جو [illegible] پا لیا تو پھر کسی کو منہ دکھانے جوگا نہیں رہے گا۔"

"[illegible] عورت ہے۔" رضا بولا۔

"وہ [illegible] عورت میرے حلق میں پھنسی ہوئی تھی' بولنا مشکل ہو رہا تھا۔

[illegible] ارجمند کہنے لگا ہم تو کرشن اور گوپیوں جیسا ملاپ چاہتے ہیں' دنگا فساد نہیں۔ یہ [illegible] عورت نہیں سورما ہے۔"

"یہاں دوآبے کی عورتیں ایسی ہی ہوتی ہیں' جی دار' نڈر' کر دکھانے والی شہر کی بنی سجی [illegible] نہیں ہوتیں' محمود بولا۔

[illegible]

شام کو جب ہم گاؤں میں گھومنے گئے تو ہماری عجیب حالت تھی۔

رضا تو [illegible] پر واہی سے سونا ٹیکتا جا رہا تھا۔ ارجمند گھبرایا' گھبرایا تھا' اے سمجھ میں نہیں آتا [illegible] اکڑ بازی کا روپ بھرے یا سنجیدگی سے چلتا جائے' جیسے وہ بزرگوں کے روبرو کیا کرتا تھا۔

[illegible] سارے بدن پر سرخ چیونٹے رینگ رہے تھے۔ سریوں بھن بھن کر رہا تھا جیسے [illegible] پر بھاروں کا بھتہ اٹھائے پھر رہا تھا۔

محمود کا انداز معذرت خواہانہ تھا۔

گاؤں کی عورتیں سبھی اونچی لمبی تھیں۔ جسم سوکھی لکڑی کی طرح سخت تھے سینے تنے ہوئے [illegible] اکڑی ہوئی تھیں۔

سب سے بڑی بات یہ تھی کہ وہ بیگانوں کو دیکھ کر جھینپ کر پیچھے نہیں ہٹتی تھیں، بلکہ یوں بے باکی سے کھڑی رہتیں جیسے کوئی بات ہی نہ ہو، جیسے وہ گنتی شمار میں ہی نہ ہوں۔ جس طرح شہری بیگمات خوانچے والوں کے روبرو یوں کھڑی رہتی ہیں جیسے وہ مرد ہی نہ ہوں۔

دو ایک نے تو گھور کر ہمیں دیکھا تھا اور پھر محمود سے پوچھا تھا، کون ہیں یہ محمود کے جواب پر کہ مہمان ہیں شہر سے آئے ہیں، تو ان کی نگاہوں میں نرمی آگئی تھی۔ بسم اللہ کہہ کر وہ اپنے کام کاج میں مصروف ہو گئی تھیں۔

ارے، ارجمند انہیں دیکھ کر چلایا۔ یہ کیا چیزیں ہیں، نہ ہائے، نہ اوئی اللہ۔ نہ کھسر پھسر، نہ شرم، نہ جھینپ انہیں تو پتہ ہی نہیں کہ یہ عورتیں ہیں۔ یہ ہم کہاں آپھنسے ہیں۔"

"انہیں پتہ نہیں" محمود بولا۔

تو پھر یہ مردوں کو دیکھ لبھاتی کیوں نہیں۔

"یہ شہر والوں کو مرد نہیں سمجھتی۔" محمود ہنسا۔

"بڑا اپمان ہے ہمارا۔" ارجمند بولا "عورت ذات تو محبوب ہوتی ہے، اسے تو ہر مرد کو مرد سمجھنا چاہیئے۔ محمود ہنسا، بولا: "شہر کی عورت محبوب ہوتی ہے۔ گاؤں کی نہیں۔ یہاں کی عورت تو عاشق ہوتی ہے۔ کوئی بہادر اور بے نیاز مرد گزر جائے تو اسے دیکھے گی۔ ہر کسی کو نہ دیکھتی ہے، نہ اپنا آپ دکھاتی ہے۔"

کچھ دیر ہم گاؤں میں گھومتے پھرے۔

مجھے صرف ایک لگن لگی ہوئی تھی کہ کسی طرح شادو نظر آئے، لیکن اس کے گھر کا دروازہ باہر سے بند تھا۔

"کہیں باہر گئی ہوئی ہے۔ شادو" محمود نے بند دروازے کو دیکھ کر کہا۔

شادو کے گھر کے سامنے کچھ دیر تک ہم منڈلاتے رہے، لیکن وہ نہ آئی۔ گاؤں کی گلیوں میں اول تو گھومنا پھرنا بہت معیوب ہوتا ہے، کھڑے رہنا تو بالکل ہی مجرمانہ فعل ہے، لہٰذا وہاں زیادہ دیر کے لیے رکنا ممکن نہ تھا۔

چوبارے میں پہنچ کر میں تو لیٹ گیا۔ شادو کو نہ دیکھنے کی وجہ سے، مجھ پر مایوسی چھائی ہوئی تھی۔ ارجمند تو گاؤں میں آکر اپنی تمام تر حیثیت کھو چکا تھا۔ "لاحول ولا قوۃ" وہ گنگنا رہا تھا، یہ

[illegible] کی عورتیں تو بانس ہیں بانس، نہ جھینپنا، نہ لبھانا، نہ آنکھیں مٹکانا، نہ نظریں [illegible]"

[illegible] رہا تھا۔ نہ وہ خوش تھا، نہ غمگین، البتہ صورت حالات پر اسے ہنسی آ رہی [illegible] بار بار ارجمند پر فقرے کستا تھا، کہتا "بس ہار گئے نا۔ ان کنڈلی والے سانپوں کو رام نہیں [illegible] کر دیکھو تو کھڑکیوں کی درزوں سے۔ ارد گرد کے گھروں کے صحن صاف نظر [illegible]"

[illegible] ارجمند چلاتا "جو بکواس کی تو دوسری ٹانگ بھی توڑ دوں گا۔"

[illegible] اگلے روز تھی۔ ابھی ہمیں گاؤں میں دو راتیں بسر کرنا تھیں۔

[illegible] بار، ارجمند بار بار آہ بھر کر کہتا، "ہم تو یہاں دو روز کے لیے قید ہو گئے۔ مروا دیا [illegible]"

[illegible]

رات کو نیچے صحن میں گیس جلا کر رکھ دیا گیا تو ارجمند کی باچھیں کھل گئیں۔ "بات ہوئی نا" [illegible] کی درز سے جھانکنے لگا "اب یہاں اکٹھ ہو گا۔ ساری گاؤں والیاں آئیں گی۔ اب [illegible] گاؤں کی گلیوں میں گھومنے پھرنے سے تو کچھ نظر ہی نہیں آیا۔"

[illegible] لیے ہو گا۔" میں نے پوچھا "شادی کی رات تو کل ہے۔"

[illegible] بھی ہو" ارجمند بولا "دیکھ نیچے دریاں بچھ رہی ہیں۔ یہاں ساری گاؤں [illegible] گی، ڈھولک بجے گی، گیت گائیں گی۔"

[illegible] ہم تینوں کھڑکیوں سے لگ کر دیکھتے رہے۔ نیچے صحن میں پندرہ بیس عورتیں [illegible] زیادہ تر بچیاں تھیں، کچھ بوڑھیاں تھیں، صرف چار پانچ نیاریں تھیں۔ ان کے [illegible] تھے۔ رنگ سانولے تھے، عام سے ڈھیلے ڈھالے کپڑے پہنے ہوئے تھے۔ انداز [illegible] بانکپن، اور ان کے گیت اتنی لمبی سروں والے تھے کہ ایسے معلوم پڑتا تھا [illegible] ہوں، ان کر رہی ہوں۔

[illegible] کی۔" ارجمند چلا رہا تھا۔ "بہت دھوکا ہوا ہم سے۔ یہ کنڈل والیاں تو بنڈل

UrduPhoto.com

نکلیں۔"

میں چپ چاپ کھڑکی سے لگا' دیکھے جا رہا تھا۔

"تو کیا دیکھ رہا ہے بابو۔" رضا بار بار مجھ سے پوچھتا۔

"اسے کیا پتہ کہ دیکھنے والی چیز کیا ہوتی ہے۔ بالکل کورا تھا یہ۔ وہ تو اپن نے آکر ا
باقاعدہ لیسن دیے' گر سکھائے' پھر کہیں کچھ سدھ بدھ پیدا ہوئی۔ کیوں بے سچ ہے یا نہیں۔"

میری تمام تر توجہ پڑوس کے گھر کی طرف مرکوز تھی۔ میں اس امید پر کھڑکی سے لگا ہوا
کہ شاید شادو نظر آ جائے۔

پڑوس والے گھر کا صحن چاندنی میں صاف نظر آ رہا تھا۔ صحن کی ایک جانب درخت کے
چھپر سا پڑا تھا۔ چھپر میں چولہا جل رہا تھا۔ ایک اندھی لالٹین کے گرد دو سائے حرکت کر
تھے۔ کبھی کبھی ایک سایہ درمیان والی دیوار پر آ کھڑا ہوتا اور دیوار کے اوپر سے محمود کے گھر
جھانکتا' لیکن ایسے زاویے سے دیکھتا کہ گیس کی روشنی اس کے چہرے پر نہیں پڑتی تھی۔

"ارے پگلے" ارجمند چلایا" کیوں اپنی آنکھیں خراب کر رہا ہے تو' ہٹا' ادھر رکھا ہی کیا
جسے تو دیکھ رہا ہے۔"

"یہ شادو کو ڈھونڈ رہا ہے۔" رضا نے کہا۔

"ابے انہی میں بیٹھی ہو گی کہیں' یہ جو تھرڈ کلاس مال نیچے صحن میں ڈھیر ہو رہا ہے۔
سمجھ آئی اپن کو یہ محمود جو ہے نا یہاں گاؤں میں رہ کر اس کا سٹینڈرڈ کتنا لو ہو گیا ہے۔

ارجمند نے لپک کر مجھے اٹھا لیا اور چارپائی پر دے مارا۔ کیوں خوامخواہ اپنا پٹرول خرچ کر
ہے تو' ادھر کوئی حرکت نہیں ہو گی۔ بیٹھ یہاں تاش کھیلیں آرام سے۔

کچھ دیر تک ہم تاش کھیلتے رہے پھر اکتا کر سو گئے۔

جیرا ڈاکو

رات کو کسی نے میرے شانے جھنجھوڑے۔ میں ڈر کر اٹھ بیٹھا' دیکھا کہ رضا مجھ پر جھکا ہوا
ہے۔

"کیا بات ہے۔" میں نے پوچھا۔

UrduPhoto.com
UrduPhoto.com
UrduPhoto.com

"[illegible] بولو۔" رضا نے کہا۔

[illegible] آنکھیں مل رہا تھا۔

"[illegible]" ارجمند نے زیر لب پوچھا۔

"[illegible]" رضا بولا۔

"[illegible]" میں نے جھرجھری لی۔

"[illegible] ادھر آؤ دکھاؤں۔ آواز پیدا نہ ہو۔"

[illegible] کھڑکیوں کی طرف بھاگے۔

"[illegible]" رضا کی سرگوشی سنائی دی۔

[illegible] کھڑکی کی درز سے دیکھا۔ نیچے چاند کی چاندنی میں صحن صاف دکھائی دے رہا تھا۔
[illegible] کی دو کھڑکیاں کھلی ہوئی تھیں' درمیان میں بجھا ہوا گیس پڑا تھا۔

"[illegible] بالکل خالی پڑا ہے۔" ارجمند نے زیر لب بولا۔

"[illegible] کے نیچے دیکھ اندھے' رضا بولا۔

صحن کے ایک کونے میں درخت کے نیچے دو آدمی کھڑے تھے' ٹھوڑی اور منہ پر رومال لپیٹے
[illegible] نے ملیشیے کے کپڑے پہنے ہوئے تھے۔ ہاتھ میں ڈانگیں پکڑی ہوئی تھیں۔

"[illegible]" ارجمند بولا "یہ ڈاکو تو نہیں؟"

"[illegible] گل میں بھی ہیں۔"

[illegible] گلی کی طرف دیکھا۔ وہاں دو آدمی کھڑے تھے' منہ پر ویسے ہی ٹھاٹھے بندھے تھے'
[illegible] آنکھیں لگی تھیں۔

[illegible] یہ منظر دیکھ کر سہم گئے۔ ارجمند نے لپک کر چوبارے کا دروازہ اندر سے بند کر

[illegible] دونوں آدمی آپس میں باتیں کرتے رہے' پھر ان میں سے ایک اندر
[illegible] کھڑا رہا۔

[illegible] اندر کہرام مچ گیا۔ اس روز گھر میں صرف عورتیں ہی تھیں۔ مرد باہر کی حویلی
[illegible]

عورتوں کا شور سن کر ارد گرد کے گھروں میں حرکت ہوئی۔ ایک دروازہ کھلنے کی آواز آئی۔ اس پر گلی میں کھڑے ایک ڈاکو نے چلا کر کہا "کوئی گھر سے باہر نکلا تو خبردار۔ اپنے اپنے گھروں کے اندر رہو۔ کسی نے دخل دیا تو جیرا کبھی نہیں بخشے گا۔

اس اعلان کے بعد چاروں طرف سے آوازیں آنے لگیں، مدہم آوازیں۔

"یہ تو جیرا ہے۔"

"جیرا آگیا جیرا۔"

"باہر نہ نکلنا جیرا ہے"

پھر آہستہ آہستہ وہ آوازیں مدہم پڑتی گئیں۔

نیچے عورتوں کی آوازیں بھی ختم ہو گئیں۔

سارے گاؤں پر سناٹا چھا گیا۔

میری نگاہیں شادو کے گھر پر لگی ہوئی تھیں۔

صحن ویران پڑا تھا۔

پھر دیوار پر ایک سایہ سا ابھرنے لگا، اس کونے کی جانب جہاں درخت تلے ڈاکو کھڑا تھا۔ آہستہ آہستہ سایہ ابھرتا گیا۔

پکڑ دھکڑ

دفعتاً" کسی نے چھلانگ ماری۔ درخت تلے کھڑا ڈاکو چونکا۔ "کون ہے۔" وہ چلایا۔ اس کی آواز میں رعب تھا، دھمکی تھی۔ پھر ایک ساعت کے لیے درخت کے نیچے پکڑ دھکڑ سنائی دی۔

"ارے یہ تو عورت ہے۔" ارجمند چلایا۔

"اس نے ڈاکو کی بینی پکڑ رکھی ہے۔" رضا بولا۔

میرا دل دھک دھک کرنے لگا۔

ڈاکو نے بہت کوشش کی کہ بینی چھڑا لے۔ وہ دونوں لڑ کھڑاتے ہوئے صحن کے درمیان میں آ گئے۔

دفعتاً" میرا دل چلتے چلتے رک گیا، گلا بند ہو گیا۔ اور سر بھن سے کٹ کر چھت سے جا لگا۔

UrduPhoto.com

[illegible] چاند کی چاندنی میں شادو کھڑی تھی۔ اس نے دونوں ہاتھوں سے ڈاکو کی بینی پکڑ رکھی تھی۔

ڈاکو نے ایک بار پھر اپنی کلائی چھڑانے کی کوشش کی۔ شادو نے لپک کر اس کے چہرے کا [illegible]

"ہوں۔" وہ بولی "تو ہے جیرے۔"

جیرا خاموش کھڑا رہا۔ وہ تھک کر لمبے سانس لے رہا تھا۔

"میرے گاؤں پر ہی پڑنا تھا تو نے۔" شادو بولی۔

"میرے گاؤں پر تو نہیں پڑا میں۔"

"یہ بھی تو میرا ہی گھر ہے۔" وہ بولی۔ اس گاؤں کے سارے گھر میرے ہیں۔"

"تو میرے ساتھ چل، میں تیرے گاؤں کو چھوڑ دیتا ہوں۔"

اپنی بینی چھڑا لے تو میں تیرے ساتھ چلی جاؤں گی۔

جیرے نے ایک بار پھر کلائی چھڑانے کی کوشش کی۔ شادو گیند بن کر اس کی بانہہ پر لٹک گئی۔ دیر تک وہ دونوں ایک دوسرے میں گڈمڈ رہے، لیکن بینی نہ چھٹی، پھر دونوں ہانپنے لگے۔

"شادو اوے مجھے" جیرا غرایا۔

"شادو دیتی ہوں پر میری شرط پوری کرنی ہو گی۔ منہ کالا میں اپنے ہاتھوں سے کروں گی اور [illegible] سے خالی ہاتھ چلا جائیو اور زندگی بھر اس گاؤں کا رخ نہ کیجیو۔"

"کیا" وہ بولا "تیری کوئی ہڈی ٹوٹ گئی تو۔"

"اب اپنے ساتھیوں کو بلائے گا تو ——— مرد کے نام پر بٹہ لگائے گا۔ اگر مرد ہے تو بینی چھڑا پھر گاؤں کی کسی چیز کو ہاتھ لگانا۔"

[illegible] میں جیرے کا وہ ساتھی جو اندر گیا تھا۔ ایک گٹھڑی اٹھائے باہر نکلا۔ جب اس نے دیکھا کہ عورت نے جیرے کی بینی پکڑ رکھی ہے تو اس نے گٹھڑی صحن میں رکھی اور ڈانگ اٹھا کر شادو کی طرف لپکا۔ شادو نے ایک ہاتھ اٹھا لیا کہ اس کے وار کو روکے۔ "بڑا شیں مرد ہے تو" وہ چیخ کر بولی۔ "میرا سردار ویسا اس کا ساتھی۔"

رک جا، جیرا غصے میں گرجا۔

UrduPhoto.com

اس کا ساتھی رک گیا۔ پھر وہ گٹھڑی کی طرف لپکا۔

"خبردار" شادو چلائی۔" سردار سے مال زیادہ پیارا ہے تجھے' جب یہ بینی چھڑا لے گا تو میں خود گٹھڑی اس کے حوالے کر دوں گی۔"

[illegible]

[illegible] ہے جیرا" باہر سے آوازیں سنائی دیں۔ باہر گلی مردوں سے بھری ہوئی [illegible] تھے' لاٹھیاں تھیں' گنڈاسے تھے۔

آٹھواں باب

زنانی اور جنٹرا

ساری رات کنڈلی والیوں میں میں چوبارے سے شادو کو دیکھتا رہا۔ چاندنی سے بھر
ویہڑے میں، درخت کے نیچے، شادو میری بینی پکڑے ہوئے بیٹھی تھی۔ میرا جی چاہتا
یونہی میری بینی پکڑے بیٹھی رہے، بیٹھی رہے، اور اسی طرح زندگی بیت جائے۔

جاگتے سپنے

چوبارے کی کھڑکی سے میں خود ہی اس منظر کو دیکھ رہا تھا اور ویہڑے میں، درخت
تلے، خود ہی شادو کے ہاتھوں میں اپنی کلائی تھمائے بیٹھا تھا۔ ہر چند منٹ کے بعد میں
کلائی چھڑانے کی شدید جدوجہد کرتا، ساتھ ہی ڈرتا کہ کہیں وہ کلائی چھوڑ نہ دے، کہیں
کھیل بگڑ نہ جائے، کہیں لمس ٹوٹ نہ جائے، کہیں شادو اس کھیل سے اکتا نہ جائے،
جائے، کہیں اس پر یہ بھید نہ کھل جائے کہ یہ مقابلہ نہیں کھیل ہے، ایک ایسا کھیل جس
کی ساری سنجیدگیاں قربان کی جا سکتی ہیں۔

یہ شادو جس نے میری بینی پکڑ رکھی تھی، کنڈلی والیاں کی شادو نہ تھی، بلکہ کیمپ
تھی۔ سانولی رنگت، تیکھے نقش، کھا جانے والی آنکھیں اور ایک عجیب شان بے نیازی۔

UrduPhoto.com

[illegible] میں ۲۵ سال پرانا واقعہ نئے ساز و سامان کے ساتھ، از سر نو بیتا جا رہا تھا۔
[illegible] چیتے کی طرح انگڑائی لے کر کھڑی ہو گئی۔ رک جاؤ وہ کیمپ والوں کو
[illegible] کسی نے حرکت کی تو، میں نے اسے زبان دی ہے۔ مجھے اپنا وعدہ نبھانا
[illegible] کیمپ سے باہر چھوڑ کر آتی ہوں، چل وہ مجھ سے بولی، ڈر نہیں میں تیرے
[illegible] اس کے پیچھے پیچھے چل پڑا، جس طرح کنڈلی والیاں میں جیرا شادو کے پیچھے
[illegible] گھوڑا سرپٹ بھاگ رہا تھا۔ اور پیچھے بیٹھی ہوئی ناجو مجھ سے چمٹی جا رہی
[illegible] کہہ رہی تھی، زور سے، اور زور سے۔

[illegible] نے محسوس کیا کہ کوئی میری چارپائی کے سرہانے کھڑا ہے۔

[illegible] آپ کو، اقبال پوچھ رہی تھی۔

[illegible] میں نے گھبرا کر کہا۔

[illegible] آپ کیا کہہ رہے تھے۔

[illegible] میں نے حیرت سے پوچھا۔

[illegible] "زور سے اور زور سے۔"

[illegible] نہیں کہا کچھ۔

[illegible] آواز آ رہی تھی۔

[illegible] خواب دیکھا ہو گا۔

[illegible] آپ دیکھ رہے ہیں، جاگتے کے خواب، کئی دنوں سے دیکھ رہے ہیں آپ۔ پتہ
[illegible] جو ختم ہونے میں آتا ہی نہیں۔ ختم ہو تو کچھ اور نظر آئے۔

[illegible] اقبال بیگم کو کچھ پتہ نہیں۔ وہ ایک نیک پاک اور پرہیز گار عورت تھی۔
[illegible] کچھ پتہ نہ تھا۔ نہ ہی وہ شوہر کی محتاج تھی، جس طرح عورتیں ہوتی
[illegible] بھی میں جاگتے کے خواب دیکھتا اور ان میں کوئی عورت پیش پیش ہوتی
[illegible] اقبال بیگم کو پتہ چل جاتا تھا۔ بن جانے، پتہ چل جاتا تھا۔ کتنی عجیب بات

[illegible] میرا پیٹ خراب ہے۔ نیند نہیں آتی۔ نیند نہ آئے تو ڈراؤنے خواب آتے

ہیں۔

یہ تو سہانے خواب معلوم دیتے ہیں' وہ بولی۔ پیٹ خراب نہیں کچھ اور خراب ہے [illegible] کر وہ ہنس پڑی۔

دفعتاً" ناجو سامنے آ کھڑی ہوئی' بولی یہ بے چاری تو معصوم ہے' اسے کیا پتہ خوابوں سے بحث کیوں کرتا ہے تو۔

نہیں نہیں تمہارا وہم ہے' میں نے اقبال بیگم سے کہا' کوئی بات نہیں۔

بات تو آپ کے ماتھے پر لکھی ہوئی ہے' اس نے جواب دیا۔

سچ کہتی ہے' ناجو مسکرائی' بات ماتھے پر لکھی جاتی ہے' چھپانے سے نہیں چھپتی۔ اور [illegible] ماتھا تو اتنا بڑا ہے۔

میرے ماتھے پر تو کچھ بھی نہیں لکھا ہوا' میں نے اقبال سے کہا۔

ناجو قہقہہ مار کر ہنسی۔

آپ سے کون سر کھپائے' اقبال بیگم نے آہ بھری۔ آپ تو یہاں ہیں ہی نہیں۔ میں بے وقوف ہوں جو بات کرتی ہوں۔ جب سننے والا ہی موجود نہیں' تو بات کرنے کا فائدہ وہ [illegible] ہوئی چلی گئی۔

اگلے روز صبح سویرے ہی میں کیمپ کی طرف چل پڑا۔ صبح کے وقت میرا وہاں کوئی [illegible] تھا۔ اور کام تو میں نے کبھی کیا ہی نہیں تھا۔ کام کا تو سوال ہی پیدا نہیں ہوتا تھا۔ اس کے [illegible] میں کیمپ میں باقاعدگی سے جاتا تھا۔

حسب معمول میں بکس ٹینٹ سے نکل کر ادھر کو چل پڑا۔

اتنی قریب۔ اتنی دور

دفعتاً" میں رک گیا۔ ہینگر کے بالمہر' بالکل ایک طرف' وہ ایک درخت کے نیچے بیٹھی [illegible] رہی تھی۔ ایک دو ٹانکے لگاتی پھر دور نہ جانے کدھر دیکھنے لگتی' دیکھتی رہتی' دیکھتی رہتی' جیسے کھو گئی ہو اور سلائی کا کپڑا اودھ میں پڑا رہتا' پڑا رہتا' پھر وہ چونکتی' لمبی آہ بھرتی اور پھر [illegible] اٹھا کر اسے سینے لگتی۔

UrduPhoto.com
UrduPhoto.com
UrduPhoto.com

[illegible] کھڑا رہا اور وہ دور نہ جانے کہاں کھوئی ہوئی بیٹھی رہی۔ پھر میں اس سے [illegible] کیا پوچھنا چاہتا تھا کہ اس سے جا کر پوچھوں کیا ہے تجھے' جیسے اقبال بیگم مجھ سے [illegible]

[illegible] کیا یہ بھی جاگتے میں سپنے دیکھتی ہے۔ کیا اس وقت یہ بھی گھوڑے پر سوار [illegible] سے کہہ رہی ہے۔ "زور سے اور زور سے۔"

[illegible] ساری دنیا سے دور تھا۔ گھر سے' دوستوں سے' حقائق سے۔ سب کچھ ناجو کی [illegible] اور وہ میرے روبرو یوں کھڑی تھی' جیسے کوئی گلیور بالشتیے کے سامنے کھڑا ہو۔ [illegible] اس سے کس قدر دور تھا' کالے کوسوں' مجھے پتہ نہ تھا کہ وہ کہاں کھوئی ہوئی [illegible] بات تھی۔

[illegible] ایک آہ بھری اور پھر سے کپڑا اٹھا کر ٹانکے لگانے لگی۔

[illegible] اسے دیکھے جا رہا تھا۔

[illegible] طرف نہیں دیکھا تھا' لیکن بن دیکھے جان گئی تھی کہ چند ایک قدم دور' میں [illegible] رہا ہوں۔

[illegible] تو' میں نے مدہم آواز میں پوچھا۔

[illegible] چپ چاپ سیتی رہی۔

[illegible] اچھی نہیں لگتی' میں نے کہا۔

[illegible] آنکھیں اٹھا کر غور سے میری طرف دیکھا اور پھر سے کپڑا سینے لگی۔

[illegible] خاموش بیٹھا رہا۔ پھر سے بات چلانے کی جرات نہ ہوئی۔

[illegible] گئیں۔ میں دیکھتا رہا اور وہ سر جھکائے ٹانکے لگاتی رہی۔

[illegible]

[illegible] اس نے سر اٹھا کر پوچھا' تو یہاں کیوں آتا ہے۔

[illegible] کہا' اس نے خود بات چھیڑی تھی۔

[illegible] اس نے نظر بھر کر میری طرف دیکھا۔

میرے بند بند میں تاریں بجنے لگیں' تیرے لیے میں نے جواب دیا۔

کیا ملے گا تجھے' اس نے پھر ٹانکا لگاتے ہوئے کہا۔

نہ ملے۔ میں کیا مانگتا ہوں' کچھ تجھ سے۔ کچھ کہتا ہوں۔

کیوں نہیں کہتا کچھ' وہ بولی۔ کیوں نہیں مانگتا۔

تو ناراض ہو جائے گی' اس لیے۔

وہ قہقہہ مار کر ہنسی' میں کیوں ناراض ہونے لگی خوامخواہ۔

پھر مجھ سے گھبراتی کیوں ہے۔

خوامخواہ' وہ مسکرائی۔

شرماتی جو ہے۔

تجھ سے؟ اس نے قہقہہ لگایا۔ کوئی گاؤں کا جنڑا ہوتا تو شرماتی بھی' وہ رک گئی۔

اور یہ جو اتنے سارے مرد ہیں کیمپ میں یہ جنڑے نہیں ہیں کیا' میں نے پوچھا۔

یہ تو شہر کے ہیں' وہ بولی۔

شہر کے جنڑے نہیں ہوتے کیا۔

یہ تو بابو ہوتے ہیں' پتلونوں میں پھنسے ہوئے بابو۔ تو بھی تو بابو ہے۔

اچھا۔

یہ بابو کچھ نہیں کہتے۔ تو بھی تو کچھ نہیں کہتا نا ——— وہ چپ ہو گئی۔ پھر [illegible] آواز میں بولی۔ جو کچھ نہیں مانگتا' کچھ نہیں کہتا' اس سے کیا شرمانا۔

میں سمجھتا تھا کہ کچھ نہ مانگنا ایک بہت بڑی خوبی ہے' جو مرد کے خلاف ساری بدگمانیوں [illegible] دھو دیتی ہے۔ اس کی بات سن کر میں ہکا بکا رہ گیا۔

وہ بھی مرد ہوتا ہے کیا' وہ جھکی جھکی نگاہوں سے سیتے ہوئے بولی' جو کچھ نہ مانگے' [illegible] کہے اور یہ بابو لوگ مانگیں بھی تو منت کر کے مانگتے ہیں۔ کبھی مرد بھی منت کرتا ہے بھلا۔

میں نے کبھی اس زاویے سے نہ سوچا تھا۔ میرا سارا فلسفہ دھجیاں بن کر اڑ گیا اور [illegible] خاموش ہو گیا۔

نہ جانے کب تک ہم دونوں خاموش بیٹھے رہے۔ اب مجھے آنکھ اٹھا کر اس کی طرف [illegible]

UrduPhoto.com
UrduPhoto.com
UrduPhoto.com

[illegible] کیسے دیکھتا' جب میری نگاہوں میں مانگ ہی نہ تھی تو کیسے دیکھتا۔ میں [illegible] دیکھوں بھی تو کہے گی' ٹکٹکی باندھ کر دیکھنا مرد کا کام نہیں' اس کا کام ہے [illegible] اس ہو جائے وہ کیا مرد ہوتا ہے۔

[illegible] سوچتا رہا۔ اس کی خوشبو سے گردو پیش بھرا ہوا تھا۔ اس کی موجودگی [illegible] اٹھا رکھا تھا' تھپک تھپک۔

[illegible]

[illegible] تیرا نام کیا ہے۔

[illegible]

[illegible] نام تو بابوؤں ایسا نہیں۔

[illegible] میں نے پوچھا۔

[illegible]

[illegible] یہ کیسا نام ہے۔

[illegible] وہ بولی' گھر میں تو سب مجھے چتری کہتے ہیں۔

[illegible] میں نے حیرانی سے دہرایا۔

[illegible] ایک ٹکڑی تھی۔ چتری' اس کے پروں پر کالے سفید ٹمکنے تھے۔ کالا [illegible] پیاری تھی۔ بابا نے میرا نام بھی چتری رکھ دیا' وہ ہنسنے لگی' بس۔

[illegible] کی طرح معصوم باتیں کر رہی تھی۔ شیرنی پتہ نہیں کیا ہوئی تھی۔ اس [illegible] تھی' جیسے بھیڑ کا چھوٹا سا لیلا ہو' جو کلانچیں بھرتا ہے' شوخیاں کرتا ہے۔

[illegible] والی ہے میں نے پوچھا۔

[illegible] ہوئے بولی۔

[illegible] کالی سفید ہے۔

[illegible]

[illegible]

دفعتاً" وہ سنجیدہ ہو گئی' اداس۔ اب تو کہیں کی بھی نہیں' وہ آہ بھر کر بولی' کبھی
کی۔

کہاں کی۔

قلعہ جٹ خاناں' اس نے کہا۔

وہ کہاں ہے جٹ خاناں۔

اب تو کہیں بھی نہیں' اس نے ایک آہ بھری' گاؤں کو انہوں نے تہہ کر ڈالا۔ گا
کو کاٹ کے رکھ دیا۔ یہ کہتے ہوئے چتری نے کپڑا ایک طرف رکھ دیا اور ٹکٹکی باندھ
طرف دیکھنے لگی۔ ہاں وہ زیر لب گنگنائی۔ میں نہ ہوتی تو کچھ بھی نہ ہوتا کچھ
——— نہ پٹھانوں اور جاٹوں میں پھوٹ پڑتی' نہ سکھ ہمارے گاؤں کا گھیرا ڈالتے
ہوتا نہ ملٹری آتی' نہ کچھ' نہ کچھ ——— وہ خاموش ہو گئی۔

دیر تک وہ کھوئی کھوئی بیٹھی رہی۔

میں نے محسوس کیا جیسے وہ ایک دم پتھر سے چینی کی بن گئی ہو۔ اور اور ———
کسی نے اسے چھیڑا تو وہ چور چور ہو کر گر پڑے گی اور وہاں درخت تلے چینی کے چور
لگ جائے گا۔

دیر تک میں خاموش بیٹھا رہا۔

پتہ نہیں کہاں تھی وہ۔ اس درخت تلے نہیں تھی بہر حال ———
آواز میں بولی جو میں نہ ہوتی تو کتنا اچھا ہوتا۔

کیوں؟

نہ بابا' ماں مرتے' نہ بھائی ذبح ہوتا' نہ پٹھان مورچہ لگاتے' نہ جاٹ کٹ
پر تگیا کرتے۔

یہ سب تو پاکستان بننے کی وجہ سے ہوا ہے۔ یہ فسادات تو مشرقی پاکستان کے ہر
ہوئے ہیں' تیری وجہ سے نہیں' میں نے کہا۔

تجھے نہیں پتہ' وہ بولی۔

تو بتا مجھے' میں نے کہا۔

UrduPhoto.com
UrduPhoto.com
UrduPhoto.com

[illegible] وہ آہ بھر کر بولی۔ دکھ کو پھر سے بیتنے کا کیا فائدہ' وہ خاموش ہو گی۔

[illegible] اس کی طرف دیکھتا رہا۔ یا اللہ زنانی بھی کیا شے ہے' کبھی تو چیتا بن جاتی ہی' کبھی
[illegible] کے لیے سورما بن جاتی ہے' کبھی "کچ دے گلاس ورگی" بن جاتی ہے'
[illegible] اس کی طرف تکتا رہا اور سوچتا رہا۔

[illegible] کر مڑی۔ تو مجھے کیوں دیکھتا رہتا ہے اس طرح۔

[illegible] اچھی لگتی ہے نا' بڑی اچھی لگتی ہے تو مجھے۔

[illegible] گئی۔ بالوں کی لٹ لٹک گئی۔ افق کی طرف دیکھنے کی بجائے اس کی
[illegible] پھر وہ "رون ہاکی" ہو کر بولی' بس یہی میری بپتا ہے۔ اسی وجہ سے میں
[illegible] کبھی آباد نہیں ہو نگی۔ یہی میری بد نصیبی ہے۔

[illegible] پوچھا۔

اچھی لگتی ہوں

[illegible] اچھی لگتی ہوں' وہ آہ بھر کر بولی۔ اگر میں اچھی نہ لگتی تو کتنا اچھا ہوتا۔ نہ خون خرابا
[illegible] ہوتی' وہ چپ ہو گئی۔

[illegible] اچھی لگتی ہے' میں نے پوچھا۔

[illegible] لگنے کے لیے منہ بھی نہیں دھویا کرتی تھی' نئے کپڑے نہیں پہنتی تھی کہ
[illegible] لگوں۔ میں نے کبھی بندے نہیں پہنے' چوڑیاں نہیں پہنی' ریشم نہیں پہنا'
[illegible] پھر بھی سب یہی کہتے ہیں کہ تو اچھی لگتی ہے۔ پتہ نہیں کیسے اچھی لگتی ہوں'
[illegible]

[illegible] خاموش رہنے کے بعد اس نے پھر سلسلہ کلام شروع کیا۔ ہمارے گاؤں میں ایک تو
[illegible] اور دوسرے جاٹ۔ پٹھان زمیندار تھے' پیسے والے تھے' جاٹ پیسے والے نہیں
[illegible] تھے' مونچھ مروڑ کر رکھتے تھے۔

[illegible] کیا۔ میں نے پوچھا۔

[illegible] مار کر ہنسی' تو تو بالکل ہی کورا ہے وے۔

کیوں۔

میں پٹھان دکھتی ہوں کیا۔

مجھے کیا پتہ میں نے کہا۔

تجھے تو کچھ بھی نہیں پتہ' وہ پھر ہنسنے لگی۔ پھر بولی ہمارے گاؤں کی پٹھانیاں ایسی ایسی
کہ بس دیکھتے رہو میدے سندھور سے گندھے ہوئے منہ' یہ ذات' چوڑے' اتنا رعب
رعب کہ دیکھا نہ جائے۔ انہیں کوئی نہیں کہتا تھا تو مجھے اچھی لگتی ہے۔ ہر کوئی مجھے ہی کہتا
پتہ نہیں کیا ہے میرے میں کہ لوگ کہتے ہیں تو ہمیں اچھی لگتی ہے۔ ہر راہ گیر بٹ بٹ
ہے۔ جو مجھے پتہ چلے کہ وہ کیا چیز ہے تو میں اسے نکال کر باہر پھینک دوں۔ میں بڑی دکھی
بڑی دکھی ہوں' اس اچھے لگنے کی وجہ سے۔ اس نے ایک لمبی آہ بھری' پھر تو بھی یہی کہتا ہے
تو مجھے اچھی لگتی ہے۔

اور کیا کہوں۔

یہ اچھا لگنا' مجھے کھا گیا۔ کلنک کا ٹیکہ لگا ہے میرے ماتھے پر' وہ پھر خاموش ہو گئی۔

جب میں چھوٹی تھی تو زمیندار پٹھان کا لڑکا مجھ سے کھیلا کرتا تھا۔ ہر وقت میرے پیچھے
لور لور۔ ہزار ادھر ادھر ہوتی پر وہ کتے کی طرح میرے پیچھے پیچھے لگا رہتا۔ میں جو کہتی وہی کرتا
میں جو چیز چاہتی کہیں نہ کہیں سے لے آتا۔ پھر بابا کہنے لگا' چتری اب نوجوان ہو گئی ہے' تو لڑکوں
سے نہ کھیلا کر۔ میں نے اس کے ساتھ کھیلنا چھوڑ دیا۔ وہ رک گئی اور انگلیوں میں کپڑا
مروڑنے لگی۔

پھر میں نے پوچھا۔

پھر وہ لڑکا ہمارے گھر کے ارد گرد منڈلاتا رہا' چار ایک دن منڈلاتا رہا۔ اماں نے کہا' جا
سمجھا دے کہ ہمارے گھر کے چکر نہ لگائے' لوگ کیا کہیں گے۔

پھر تو اس سے ملی کیا' میں نے پوچھا۔

ہاں ملی۔ نا جو نے جواب دیا' میں نے کہا اب تو نہ آیا کر ادھر۔

جواب میں وہ بٹ بٹ میرے منہ کی طرف دیکھتا رہا۔

تو ایسے کیوں دیکھتا ہے مجھے' میں نے پوچھا۔

UrduPhoto.com

[illegible] اچھی لگتی ہے' اسی طرح جس طرح تو نے کہا ہے' اسی طرح جس طرح
[illegible] نے کہا' بابا غصے ہوتا ہے' وہ بولا' اگر تو مجھ سے نہیں کھیلے گی تو میں کنویں میں
[illegible] یہ سن کر میں تو بکی بکی رہ گئی۔ کیوں لگائے گا تو چھلانگ' میں نے
[illegible] گا' وہ بولا۔ تو پھر لگا دے' میں نے کہا' میں تو اب باہر نہیں نکلوں گی' بابا غصے
[illegible]

[illegible]' اس نے پوچھا۔

[illegible]' میں نے کہا۔

[illegible] اس نے کنوئیں میں چھلانگ لگا دی۔

[illegible] نے ماں سے پوچھا۔

[illegible]' وہ بولی' مر۔

[illegible] وہ چھلانگ لگا دے گا۔

[illegible]

[illegible] کیوں نہ روکا۔

[illegible] کیوں روکتی۔

[illegible]' تیرا دل دیکھ لیا' پھر

[illegible] رات بھر پٹھان اسے ڈھونڈتے رہے۔ وہ ہمارے گھر بھی آئے۔ مجھ سے پوچھا تو میں
[illegible] کہہ دیا' سب کچھ بتا دیا اور وہ چلے گئے' پھر صبح کنوئیں سے اس کی لاش نکل
[illegible]

اس پر پٹھان غصے میں آ گئے۔ وہ جاٹوں کے خلاف ہو گئے۔ بڑا فساد ہوا۔ بڑا جھگڑا ہوا۔ سدا
[illegible] ہو گئی۔ سارا گاؤں جو پہلے ایک تھا آپس میں بٹ گیا۔ سارے مجھ پر الزام دھرتے تھے'
[illegible] نے ہمارے بیٹے کو کنوئیں میں دھکیل دیا۔ پھر وہ خاموش ہو گئی۔

یہ سن کر میرے دل پر اک اداسی چھا گئی۔ ایسے محسوس ہوا جیسے میں نے خود کنوئیں میں
[illegible] ہو۔ چاروں طرف گھپ اندھیرا تھا۔ صرف اوپر سے دھندلی سی روشنی آ رہی تھی۔
[illegible] کر اوپر دیکھا' اوپر چتری کا بڑا سا چہرہ نیچے کی طرف جھانک رہا تھا۔

UrduPhoto.com

ہیرا سیاں

پھر وہ ہیرا تھا' چتری نے بات پھر سے شروع کی۔ اس نے مجھے دیکھ لیا' پتہ نہیں کیسے دیکھ لیا۔ پھر وہ دھرنا مار کر ہمارے گھر کے سامنے بیٹھ گیا۔ اماں کہنے لگی' یہ یہاں کیوں بیٹھ گیا ہے۔ میری سہیلیوں نے کہا چتری ضرور یہ تیرے لیے بیٹھا ہے۔ اس پر میں ڈر گئی' اب کیا ہو گا۔ میرے دل میں کھتر پھتر ہونے لگی۔ ہئے ہیرا میرے لیے بیٹھا ہے' میرے لیے۔

اس وقت گاؤں کے سارے مرد باہر کھیتوں پر گئے ہوئے تھے' کٹائی کے دن تھے نا۔ میں آنکھ بچا کر باہر نکلی۔ باہر جو نکلی تو وہ بٹ بٹ میری طرف دیکھنے لگا۔

میری طرف کیوں دیکھتا ہے تو' میں نے جھوٹ موٹ پوچھا۔

جھوٹ موٹ کیوں' میں نے کہا۔

[illegible] گاؤں سے دس میل دور ہیرے کا گاؤں تھا۔ سارا گاؤں سکھوں کا تھا۔ ہیرا [illegible] کا زمیندار تھا۔ نجو نے آہ بھری' ہیرا سیاں' لوگ اس کے غلام تھے۔ اتنا اچھا تھا وہ۔ [illegible] دکھ سکھ میں ساتھ دیتا تھا اور منہ سے نکلا وچن نبھاتا تھا۔ چاہے کچھ ہو [illegible] ہو کے رہے۔

ہیرا سیاں کی بات کرتے ہوئے چتری پھر سے شیرنی کا روپ دھارے جا رہی تھی۔ اس کے [illegible] رواں رواں چاک اٹھی تھی۔

کیا ہوا' میں نے پوچھا۔

کیا ہونا تھا وہ آہ بھر کر بولی۔ ہیرے نے مجھے بڑے پیغام بھیجے' منتوں بھرے پیغام' کہ اک

پڑی تھی۔

کچھ دیر کے بعد نجو نے لمبی سانس بھری۔ پھر پاکستان بن گیا۔ اس نے کہلوا بھیجا' [illegible] بھی مان جا ورنہ تجھے پتہ ہے۔ میں جنٹرل ہوں' تیرے گاؤں کا ایک آدمی بھی پا[illegible] پہنچے گا۔ سیدھی طرح نہ مانے گی تو پھر میں بھی ہیراسیاں ہوں۔

پھر' میں نے بے تابی سے پوچھا۔

پھر کیا' اس نے آہ بھری۔

کیا کہا اس نے۔

جو اس نے کہا تھا کر دکھایا' اور کیا۔

کیا گاؤں کا کوئی آدمی نہ بچا؟ میں نے پوچھا۔

کوئی نہیں' اس نے سر نفی میں ہلایا۔

تو کیسے بچ گئی' میں نے پوچھا۔

نہ بچتی تو اچھا ہوتا' چترّی نے آہ بھر کر کہا۔

کیوں؟

اب کیا دھرا ہے' اس کے منہ سے کراہ سی نکلی۔

کیوں' یہ جگہ پسند نہیں آئی تجھے۔

یہ ——— یہ جگہ چاہے اچھی ہو پر یہ میری دنیا نہیں ہے۔

یہ بیگانی دنیا ہے۔ وہ بولی۔

اچھا ——— لیکن کیوں؟

بس یہاں بابو لوگ رہتے ہیں نہ جنٹرے ہیں نہ زنانیاں۔

تو مجھے بات تو سنا کہ ہوا کیا؟ میں نے اس کی بہت منت کی۔

گھراؤ

ہونا کیا تھا جس روز پاکستان بنا اسی رات ہیرا اپنے آدمی لے کر آ گیا۔ انہوں نے [illegible] گاؤں کا گھیراؤ کر لیا۔

[illegible] ہو کر بیٹھے تھے۔ ہیرے نے خانوں کو کہلا بھیجا' اگر چترّی کو [illegible] کے ایک ایک آدمی کو خود پاکستان پہنچا کر آؤں گا' نہیں تو جٹ خانوں [illegible] باہر قدم نہیں رکھے گا۔ دونوں میں سے ایک بات چن لو۔ ہم تمہیں [illegible]

[illegible] سب نے یک زبان ہو کر کہا' ہم کٹ مریں گے' لیکن لڑکی [illegible]

[illegible] پھر ان کے لڑکے کو میں نے کہا تھا بے شک مار دے چھلانگ۔ میرا بابا [illegible] کر لو۔ اتنے میں بڑا خان خود ہمارے گھر میں آ گیا۔ اندر نہ آیا۔ [illegible] کہنے لگا' ننھے تیرا ہمارا لاکھ جھگڑا ہو پر تیری بیٹی گاؤں کی بیٹی [illegible] کٹ مریں گے پر لڑکی ہیرے کے حوالے نہیں کریں گے۔

[illegible] چاروں گاؤں کے گرد ہیرے نے گھیرا ڈالے رکھا۔ وہ تو کبھی ہمارا قلعہ نہ توڑ [illegible] والے ہیرے کے ساتھ شامل ہو گئے۔ بس اس روز سب کو پتا چل

[illegible] رات کے وقت میری انگلی پکڑ لی۔ لوہے کے ایک بڑے سے ڈرم میں [illegible] روٹیاں اور پانی کی ایک بوتل رکھی' پھر گاؤں کے بچھواڑے کی [illegible] سے ارم کو گاؤں سے باہر رکھ دیا' دیوار کے پاس۔

[illegible] نے پوچھا۔

[illegible] ہو گیا۔ بلوائی اندر آ گھسے اور گاؤں کے سارے مرد کٹ کر ڈھیر ہو [illegible] لے گئے۔ ہیرے نے گاؤں کا کونہ کونہ چھان مارا' لیکن میں اس [illegible] کا خیال نہ آیا کہ گاؤں کی چار دیواری کے باہر تلاش کرے۔ بس میری بد

UrduPhoto.com
UrduPhoto.com
UrduPhoto.com

نصیبی' اس نے آہ بھری' میں پھر بچ گئی۔

وہ پھر خاموش ہو گئی۔

ہم دونوں نہ جانے کتنی دیر چپ چاپ بیٹھے رہے' یوں لگا جیسے صدیاں بیت گئی ہوں۔

آسمان پر گرد کی ایک تہہ سی بدلی کی طرح چھا گئی تھی' سورج اس کی اوٹ میں

فضا میں گرد کا گیروا رنگ پھرا ہوا تھا۔ سب کچھ بھورا نظر آ رہا تھا۔ ہوا تیزی سے

چاروں طرف گرد آلود ویرانی چھا رہی تھی۔

"فنتا" کسی نے میرا شانہ پکڑ کر جھنجھوڑا۔

میں نے چونک کر پیچھے دیکھا' پیچھے چتری کا چاچا کھڑا تھا۔

ہوش کر' وہ بولا' کچھ خبر ہے تجھے۔

میں نے حیرت سے اس کی طرف دیکھا۔

وہ سب تیرے بیری ہو رہے ہیں' بوڑھے نے کہا' باری باری آ کر تجھے دیکھتے ہیں کہ

کے پاس کیوں بیٹھا ہے۔

زنانی

کیوں نہ بیٹھے' شیرنی اٹھ کر کھڑی ہو گئی۔ اس نے دونوں ہاتھ کولہوں پر رکھ لیے

سینہ تن گیا' آنکھوں سے شرارے نکلنے لگے۔

میں نہیں کہتا' بوڑھے نے کہا' وہ کہتے ہیں۔

وہ کون ہیں' چتری نے آگے بڑھ کر چلا کر پوچھا۔

وہ ——— جو سامنے کھڑے ہیں۔ بوڑھے نے اشارہ کیا' وہ۔

ہم سے بیس پچیس قدم پرے چھ سات کیمپ کے کارندے کھڑے ہمیں گھور رہے

یہ بابو جو سامنے کھڑے ہیں' چتری با آواز بلند حقارت سے بولی۔

انہیں دھمکا نہیں کاکی بوڑھے چچا نے کہا' وہ اسے پکڑ لیں گے۔ وہ اتنے سارے

اکیلا ہے۔

کون کہتا ہے یہ اکیلا ہے شیرنی غرائی یہ اکیلا تو نہیں' میں جو اس کے ساتھ ہوں۔

UrduPhoto.com

[illegible] بازو پکڑ کر مجھے اٹھا دیا اور پھر مجھے ان بابوؤں کی طرف گھسیٹنے لگی۔

[illegible] محسوس کیا جیسے کسی طوفان کی زد میں آ گیا ہوں۔

[illegible] ہوئے وہ ان کی روبرو جا کھڑی ہوئی۔ کیا کہتے ہو تم' وہ غرائی۔

[illegible] گھبرا کر پیچھے ہٹ گئے۔

[illegible] آگے آ کر کہنے لگا' یہ تیرے پاس کیوں بیٹھا تھا۔

[illegible] اٹھایا تھا اپنے پاس وہ غرائی۔

[illegible] کام کیوں نہیں کرتا' دوسرا بولا۔

[illegible] کرتا' پھر' اس نے جواب دیا۔

[illegible] تیسرا بولا۔

[illegible] پوچھنے والا' وہ اسے گھورنے لگی۔

[illegible] کی وکیل ہے کیا۔

[illegible] اس نے چھاتی پر ہاتھ مارا۔ خبردار جو کسی نے اس پر ہاتھ اٹھایا تو چتری نے اپنے

[illegible] ہاتھ کا بڑا بھینچ لیا اور اسے لہرا کر بولی کس میں ہمت ہے کہ اس پر ہاتھ اٹھائے۔

[illegible] ہے" پیچھے ہٹتے ہوئے ایک بابو نے کہا۔

[illegible] ہے۔" اس نے سینے پر ہاتھ مار کر کہا' تو کون ہے پوچھنے والا؟"

[illegible] پیچھے ہٹ گئے اور اپنے اپنے خیمے کی طرف چل پڑے۔

[illegible] کیا دیکھ رہا ہے میری طرف" اس نے مجھے ڈانٹ کر کہا' اٹھا اپنا سائیکل۔ چل

[illegible] میں چپکے سے اپنے بائیسکل کی طرف چل پڑا۔

[illegible] دیکھوں گی کون تیرا پیچھا کرتا ہے' نجو نے سونٹا لہراتے ہوئے کہا' بڑے بابو بنے پھرتے

[illegible] جانے دے۔" چاچا بولا۔

[illegible] ایک بھی جنٹرا نہیں چاچا۔ پتلونیں پہن کر مٹکتے ہیں یہ' انہیں کیا پتہ کہ زنانی

[illegible] وہ میری طرف مڑی۔ تو ابھی یہیں ہے۔ چڑھ اپنے سائیکل پر' چڑھ۔

UrduPhoto.com

میں نے اماں کی طرف دیکھا' اس کے چہرے پر دکھ اور بے بسی کے انبار لگے ہوئے تھے' [illegible]
چور چور ہو گیا ہو اور ابھی بہنے لگے گا۔

اب کیا ہو گا بیٹا' اس نے اپنی بات کو پھر دہرایا۔

اب اماں کے دل میں کوئی امید باقی نہ رہی تھی۔ اب وہ صرف میرے لیے [illegible]
ڈرتی تھی' کہ مجھے کوئی تکلیف نہ ہو' پریشانی نہ ہو۔

پھر میری بیوی اقبال بیگم تھی۔ بنیادی طور پر وہ بھی ایک دکھی عورت تھی۔ دس [illegible]
اس کی پہلی شادی ہوئی تھی۔ اس کے ہونے والے خاوند نے بارہا اپنے والدین سے [illegible]
میری شادی نہ کرو' میں شادی کے قابل نہیں ہوں۔ لیکن ماں باپ جہیز کے لالچ میں [illegible]
رہے تھے۔ نتیجہ یہ ہوا کہ برات کی رات دولہا گھر نہ آیا۔

سات سال اقبال بیگم بیٹھی دولہا کا انتظار کرتی رہی' اس کے دل میں دولہا کے [illegible]
پیدا ہو گئی۔

اقبال بیگم پڑھی لکھی نہ تھی۔ اس کی سب سے بڑی خواہش یہ تھی کسی کے ساتھ [illegible]
باتیں کرے۔ رسموں کی باتیں' دین لین کی باتیں' شریعت کی باتیں' چھوٹی باتیں۔ مجھے [illegible]
کوئی دلچسپی نہ تھی۔ میں تو تخیل کا مارا ہوا تھا۔ اقبال بیگم گھر میں اکیلی تھی۔ اس لیے [illegible]
چھوٹی بیٹی سویرا کے ساتھ مصروف رہتی تھی۔

گھر میں عکسی تھا۔ اس کی عمر چھ سال کی ہو گی۔ وہ عام بچوں کی طرح نہ تھا۔ [illegible]
اسے کنفیوز کر رکھا تھا۔

جب وہ تین سال کا تھا تو باپ گھر چھوڑ کر چلا گیا تھا۔ ایک سال کے بعد باپ لوٹ [illegible]
ماں چلی گئی' ہمیشہ کے لیے اسے چھوڑ کر چلی گئی اور اب وہ اپنا گاؤں چھوڑ کر چلے آئے [illegible]
اسے اپنے گردوپیش پر بھروسہ نہیں رہا تھا۔ پتہ نہیں کون کب اسے چھوڑ کر چلا جائے گا [illegible]
ایک ویرانہ تھا۔ جہاں کے مقیم قریب رہتے ہوئے بھی ایک دوسرے سے دور تھے' ایک [illegible]
سے کوئی رابطہ نہ تھا۔

ان دنوں ہم اچھرے کے ایک چوبارے میں رہتے تھے۔ یہ چوبارہ ایک احاطے میں تھا [illegible]
گھر میں ہم تین فرد اور دو بچے تھے۔

UrduPhoto.com
UrduPhoto.com
UrduPhoto.com

[illegible] اور میں۔

[illegible] اور غم خور عورت تھی۔

[illegible] کے بعد گھر میں سوکن آ گئی تھی۔ اور اماں اپنے ہی گھر کی نوکرانی بنا دی گئی
[illegible] کے عوض اسے نو روپے ماہوار تنخواہ ملتی تھی۔ ہم تین جی تھے' اماں' بڑی بہن
[illegible] تھی کہ وہ گھر کے کام کاج سے فارغ ہونے کے بعد' ہمارے لیے الگ
[illegible] ہم نے رات کا کھانا کبھی جاگتے میں نہ کھایا تھا۔ گھر میں بھنڈیاں پکتیں تو
[illegible] کی ٹوپیاں بھون دیتی۔ گھر میں کریلے پکتے تو اماں ہمارے لیے کریلوں کا
[illegible]

[illegible] عورت تھی۔ سوئی سلائی کے کام میں تاک تھی۔ فارغ وقت میں وہ
[illegible] اور پر ماجھا لگایا کرتی تھی' کتابوں پر جلدیں باندھا کرتی تاکہ بہن اور میرے
[illegible] دکھ سہتے سہتے وہ ٹوٹ چکی تھی' چور چور ہو چکی تھی۔ لیکن چورے کا ڈھیر
[illegible] اماں کی مجھ سے بڑی امیدیں وابستہ تھیں۔ اور میں نے اس کی ہر امید کو بڑی بے
[illegible]

[illegible] کیسے پتہ چل جاتا تھا۔ جب بھی میری زندگی میں کوئی واقعہ ہوتا تو اماں کو پتہ
[illegible] چور چور ہو جاتا' جیسے ابھی بہہ نکلے گی۔

[illegible] اماں نے حاجی صاحب کی بیعت کی تھی۔ حاجی صاحب اسے ہونے والی بات سے
[illegible] پتہ نہیں کیسے کر دیا کرتے تھے' حالاں کہ حاجی صاحب دلی میں رہتے تھے۔
[illegible] نہیں آتی تھی کہ اماں کو کیسے پتہ چل جاتا ہے۔ لیکن مجھے پتہ تھا کہ اسے
[illegible] پتہ چل جاتا ہے اور وہ مضمحل ہو جاتی ہے۔

[illegible] حال کا انڈکس تھا۔

[illegible] سوچتا رہا کہ چتری کی خبر کیسے حاصل کروں۔ کیمپ میں جانے کی مجھ میں
[illegible] اگر احمد بشیر ہوتا تو کوئی مشکل نہ ہوتی۔ احمد بشیر میں بلا کی دلیری تھی' وہ میرا واحد
[illegible] کبھی مجھ سے بحث نہ کی تھی' مجھے کبھی کسی بات سے روکا نہ تھا۔ میری بات
[illegible] کر لیں گے۔

چراغ

چار چھ دن گھر میں میں بے یارو مدد گار پڑا رہا۔ مجھے یوں پڑے دیکھ کر اماں کا چہرہ چور چور ہو گیا۔ اقبال کو شک پڑ گیا کہ میری نوکری چھوٹ چکی ہے' اب کیا ہو گا۔

عکسی کچھ اور کھو گیا۔ گھر کی اداسی اور گہری ہو گی۔

شام کے وقت دروازہ بجا۔

کھولا تو میرے روبرو چراغ کھڑا تھا۔ جسے ہم پیار سے گانی کہا کرتے تھے۔

گانی میرا بچپن کا دوست تھا۔ وہ ایک ٹانگ سے لنگڑا تھا۔ اور سونٹے کے سہارے چل نہ سکتا تھا۔

گانی اگرچہ لنگڑا تھا' لیکن تھا بہت دلیر۔

ہجرت سے پہلے وہ امرتسر میں دکان کرتا تھا۔

تو گانی' میں نے حیرت سے پوچھا' امرتسر سے کیسے آیا تو' امرتسر میں تو لاکھوں مسلمان کر دیے گئے۔

کوئی بات نہیں' وہ بولا' امرتسر کا کوئی مسلمان چار ہندوؤں کو مارے بغیر نہیں مرا۔ میں مارے تھے۔ اس کے بعد میں مارا بھی جاتا تو کوئی غم نہ ہوتا۔ لیکن میں بچ گیا' قافلے میں گیا۔ اب ہم ٹوبے جا رہے ہیں۔ چار دن کے لیے یہاں رکے تھے۔ میں نے کہا تجھے مل

گانی کے آنے سے گھر میں چہل پہل ہو گئی۔

رات کو میں نے گانی سے کہا' میرا ایک کام کرے گا۔ کیمپ میں جا کر پتہ لگا دے کہ کیا حال ہے۔ میں نے اسے ناجو کی ساری کہانی سنا دی۔

وہ ہنسا بولا چور چوری سے جائے گا ہیرا پھیری سے نہیں جائے گا۔ تو کسی چتری کے پھنسا ہی رہے گا عمر بھر۔

اگلے روز وہ کیمپ سے لوٹا تو اس کے ہاتھ میں ایک کاغذ تھا۔ کہنے لگا' چتری تو اپنی حویلی میں چلی گئی ہے' جاتے ہوئے وہ یہ پرچی اپنے چاچے کو دے گئی تھی۔ کہ اگر کیمپ آئے تو اسے دے دینا۔

UrduPhoto.com
UrduPhoto.com
UrduPhoto.com

بیرے کی ماڑی۔ کھوڑ والا کھوہ' ٹاہلیاں والا۔

اپنا پتہ لکھ کر دے گئی ہے کہ تو ملنا چاہے تو۔

گانی نے پوچھا۔

کیمپ میں ملی تھی۔ جٹی ہے' بانہہ پکڑ لے تو چھڑانی مشکل ہو جائے۔

ہاتھ مارتا ہے' اونچا مارتا ہے' گرے تو ہڈیاں چور ہو جائیں۔

ہاتھ مارنے کی بات نہیں۔

مارنا چاہتا ہوں اسے صرف ایک بار۔

بار کا علاقہ ہے' وہ رک گیا۔ پھر بولا' ہم نے پرسوں ٹوبے جانا ہے۔ اگر تو کل ساتھ چلوں گا۔

گانی نے گھنٹی بجاتے ہوئے کہا۔

کدھر ہے' گانی نے پوچھا۔

بیرے کی ماڑی

اشارہ کیا' بیرے کی ماڑی کے پاس۔ اس ڈنڈی پر چلا جا۔ ذرا دھیان

اس سے اگر ڈنڈی پر چل پڑے۔ دیر تک ہم دونوں خاموشی سے چلتے رہے۔

میں نے کہا۔

کر چلے گئے ہیں۔ بارڈر لگتا ہے نا' گانی بولا۔

خالی پڑے ہیں۔

کہا۔

انہوں نے یہ پتہ دیا ہے۔ کھوڑ والے کھوہ کے پاس بیرے کی ماڑی میں اپنی ماسی [illegible]
رہتی ہے۔

یہاں اجاڑ میں رہتی ہے کیا؟

پتہ نہیں' گانی بولا' یہ جاٹ لوگ ڈرتے نہیں۔

اور اگر وہ یہاں نہ ملی تو۔

تو اسی بس سے واپس چلے جائیں گے' یہ آخری بس ہے نا۔

ہمارے دائیں ہاتھ ڈنڈی سے پچاس گز کے فاصلے پر چار ایک کچے گھر بنے ہوئے [illegible]
نے غور سے اس آبادی کی طرف دیکھا' شاید کوئی آدمی نظر آ جائے۔ وہاں ہو کا عالم طاری [illegible]
کسی گھر سے دھواں تک نہ نکل رہا تھا۔ دو مریل سے کتے گندگی کے ڈھیر پر لیٹے ہوئے [illegible]
میں بھونکنے کی بھی سکت نہ تھی۔

یہ گاؤں دیکھ رہے ہو' میں نے گانی سے کہا۔

ہاں۔

لٹا پٹا' معلوم دیتا ہے۔

ہاں۔ اب بارڈر پولیس آ گئی ہے نا' گانی نے کہا' اب لوگ واپس اپنے گھروں میں آ [illegible]
گے۔" آہستہ آہستہ۔

ہم پھر خاموش ہو گئے۔

کھوڑ والا کھوہ ویران پڑا تھا۔

پھر ہماری توجہ بیرے کی ماڑی کی طرف مبذول ہو گئی۔ بیرے کی ماڑی ایک دو منزل [illegible]
حویلی تھی۔ جو چاروں طرف سے بند تھی۔ باہر کی چار دیواری کے پیچھے ایک وسیع صحن تھا [illegible]
کے ایک طرف اونچی اور سیدھی دیواریں کھڑی تھیں۔

پرانی ڈراؤنی سی حویلی تھی۔ نچلی منزل میں ایک بڑا سا لوہے کا دروازہ تھا اوپر کی منزل [illegible]
جگہ جگہ تنگ کھڑکیاں کھلتی تھیں' جن پر سلاخیں لگی ہوئی تھیں۔

باہر کی چار دیواری کا پھاٹک ٹوٹا ہوا تھا۔ ہم دونوں اندر داخل ہو گئے۔

صدر دروازے پر پہنچ کر گانی نے زور سے دروازہ بجایا۔ مکان میں کوئی حرکت [illegible]

UrduPhoto.com
UrduPhoto.com
UrduPhoto.com

[illegible] پھر دروازہ بجایا۔ کوئی ہے' وہ چلایا' پھر بھی کوئی جواب نہ آیا۔

[illegible] میں نے کہا' یہاں کوئی نہیں ہے۔

[illegible] تالہ لگا ہوتا' گانی نے کہا' یہ دروازہ تو اندر سے بند ہے۔ یہ کہہ کر
[illegible] اور ہم پھر گوش بر آواز کھڑے رہے۔

[illegible]

[illegible] دروازہ بجایا تو اوپر کی منزل کی کھڑکی کھل گئی۔ کون ہے' ایک زنانہ مگر
[illegible]

[illegible] گانی نے چلا کر کہا۔

[illegible] آواز پھر آئی۔

[illegible] میں نے جواب دیا۔

[illegible] خاموشی طاری رہی' پھر وہی آواز آئی' رک جاؤ اور کھڑکی بند ہو گئی۔

[illegible] دروازہ کھلا۔

[illegible] بھارے بدن کی عورت کھڑی تھی' اس کے پیچھے اندھیرے میں ایک
[illegible]

[illegible] عورت نے ڈانٹ کر کہا۔

[illegible] داخل ہو گئے۔

[illegible] اونچی لمبی عورت نے گانی سے پوچھا' گانی نے مڑ کر میری طرف دیکھا۔

[illegible] میں نے جواب دیا۔

[illegible] عورت نے ایک تحقیر بھری نگاہ مجھ پر ڈالی اور پھر قہقہہ مار کر ہنس پڑی۔

[illegible] یہی ہے وہ' اونچی لمبی عورت نے مڑ کر کسی سے پوچھا' تو اس کی
[illegible]

[illegible] آ گیا۔

[illegible] پکڑی ہوئی لمبی کلہاڑی کو ایک طرف پھینک دیا اور چتری سے مخاطب

ہو کر بولا۔ کوئی بات اپنی سمجھ میں نہیں آئی آج تو ڑی۔ پھر وہ میری طرف مڑی' چل او
اب یہاں کیا کھڑا ہے' اس نے مجھے ڈانٹا۔

اندر آ کر ہم بے حد حیران ہوئے۔ کسی کمرے میں کوئی سامان نہ تھا۔ سارا گھر ایسا ہی
ہوتا تھا۔

مجھے پتا تھا' چتری نے کہا' مجھے پتہ تھا تو آئے گا۔

تیرا خصم چل گیا ہے' ماسی نے کہا۔ اس بے چارے کی زندگی کیوں حرام کر رہی ہے
خوامخواہ۔

تجھے کیا پتہ' چتری نے کہا۔

بے ادب' ماسی بولی' سب کچھ سامنے دھرا ہے۔ تجھے نہیں دکھتا کیا' اندھی ہے۔

وہ چپ میں بس اسی کا دم تھا' چتری نے کہا۔ وہ خاموش ہو گئی' پھر بولی۔

اور وہ سارے مجھے یوں دیکھتے تھے جیسے میں کوئی کھانے کی چیز تھی ہر کوئی چاہتا کہ

وہ ہنسی۔

کیا' میں نے پوچھا۔

میں ہوں۔

گاؤں تو سب ویران پڑے ہیں' گانی بولا۔

گھر بار چھوڑ کر چلے گئے تھے' بارڈر جو بن گیا تھا۔ اب واپس آ رہے ہیں' اپنے

آ گئی ہے باڈر پر۔ ماسی ماسٹر بھی چلے گئے تھے۔ پر اب واپس آ گئے ہیں'

والے میں بیاہی گئی تھی نا۔

کیا؟ میں نے پوچھا۔

تھی۔ وہ چلے گئے تو ماسٹر یہاں آ گیا۔ یہ حویلی بند ہے نا۔

تو اب یہیں رہے گی۔

پتہ نہیں۔ جب تک جی چاہے گا رہوں گی۔

تیرے جی کا بھی بھید نہیں پایا۔

میں نے خود نہیں پایا۔ تو کیا پائے گا' وہ ہنسی۔

کسی نے پایا بھی ہے' گانی بولا۔

زنانی کے پلے اور ہوتا ہی کیا ہے۔ بس اک جی کا بھید ہی تو ہوتا ہے' جو وہ کھل جائے تو ہاں رہا کیا۔

گانی قہقہہ مار کر ہنسا۔

یہاں آنے میں بھی تو بھید ہو گا کوئی' گانی نے کہا۔

ہاں ہے' چتری نے جواب دیا۔

کھولنا نہیں چاہتی نا' میں نے اسے چھیڑا۔

کیوں نہ کھولوں گی تجھ پر' وہ دکھی انداز میں بولی' اپنا کوئی رہا ہی نہیں ہے۔ بس اک تو ہے جو اپنا بن گیا تھا ادھر کیمپ میں۔ ساری باتیں تو میں نے بتا دی تھیں تجھے۔

وہ ہیرا سیاں والی بات نا۔

ہاں ہیرے کی بات۔ اچھا ہے جو تو آج آ گیا ہے۔ عین موقعے پر آیا ہے تو۔ یہ سکری' میری ماسی جو ہے یہ بھی میری ساتھی ہے جس طرح یہ تیرا ساتھی ہے' اسی طرح۔ ماسی میری ہر بات مانتی ہے' روک نہیں بنتی۔ پر منہ سے طرف داری نہیں کرتی' منہ سے روکتی ہے' نصیحتیں کرتی ہے' پر میں اس کی بات مانوں نہ مانوں۔ غصے نہیں ہوتی۔ کہتی ہے' جو جی چاہے کر۔

اور ماسٹر' میں نے پوچھا۔

وہ نہیں دیتا دخل۔

تیری بات مانتا ہے کیا؟

میں نے کبھی دل کی بات بتائی ہی نہیں اسے۔

ماسی بتا دیتی ہو گی گانی نے کہا۔

UrduPhoto.com
UrduPhoto.com
UrduPhoto.com

[illegible] ماسی میرا بھید رکھتی ہے' بتاتی نہیں' جبھی تو آج ماسی نے ماسٹر کو باہر بھیج دیا ہے۔

[illegible] کو۔

[illegible] آج ہم آ رہے ہیں' میں نے پوچھا۔

[illegible] ہوتا بھلا۔

[illegible] ماسٹر کو باہر نہیں بھیجا۔

[illegible] تمہاری خاطر نہیں' وہ ہنسی۔

[illegible] کس کی خاطر بھیجا ہے اسے' میں نے پوچھا۔

[illegible] آ رہا ہے' آدھی رات کو آئے گا۔

[illegible] آئے گا پار پار کر کے' ادھر تو بڑی فوج ہے۔

[illegible] کیمپ میں کہلوا بھیجا تھا کہ ماسی کے گھر آ جا۔

[illegible] اس گھر کا' گانی نے پوچھا۔

[illegible] آتا جاتا رہا ہے۔ اس ماڑی کا مالک اس کا دوست تھا۔ یہاں آ کر ٹکا کرتا تھا وہ' کئی [illegible]

[illegible] پیغام بھیجا تھا اس نے تجھے کیمپ میں' میں نے پوچھا۔

[illegible] کہ میں تجھے ایک بار پھر ملنا چاہتا ہوں۔

[illegible] کے گھر آ جا۔ چاہے رات کی رات کے لیے آ' پر آ جا۔

[illegible]

[illegible] دودھ کے دو گلاس اٹھائے آ گئی بولی' وہ ہیرا تو اس کا ہو گیا ہے۔ ملنا کیا ہے' بس کہے [illegible] میرے ساتھ چل یا پھر مجھے اپنے پاس رکھ لے یہی کہے گا نا وہ تجھے۔

[illegible] اسی' یہ تو وہ مجھے پہلے ہی کہہ چکا ہے' کئی بار۔

[illegible] گا' گانی بولا۔

[illegible] ماسی نے کہا' جو تو مجھے اپنا بنا لے تو میں اپنا دھرم چھوڑ دوں گا۔

[illegible] کہتا ہے وہ' چتری ہنسی۔

اپھر کیا کہتی ہے' ماسی نے پوچھا۔

ں کسی کی خاطر اپنا اللہ رسول' کیوں چھوڑوں ۔

جو اپنا واہگرو چھوڑنے کے لیے تیار ہے' ماسی نے کہا۔

ز' چتری بولی' میں کسی کا دھرم کیوں چھڑواؤں۔

تجھے کچھ پتہ بھی ہو' ماسی بولی' زنانی اور مرد دھرم کے بندھن سے نہیں بندھتے۔

بتا' میں نے چتری سے کہا' تو بندھن سے بندھی ہے کہ نہیں۔ دھرم کو چھوڑ۔

کیا پوچھا ہے تو نے' ماسی ہنسی' پتہ نہیں تجھے' زنانی آپ سے بندھن میں نہیں پڑتی

اس کے بندھن میں پڑ جائے تو لاچار ہو جاتی ہے۔ مرد کا بندھن زنانی کو باندھ لے ہے۔

مجھے ہیرے کے بندھن سے کوئی واسطہ نہیں' چتری بولی۔

سب منہ زبانی کی باتیں ہیں' ماسی نے کہا۔

جو تجھے ہیرے کی قدر نہ ہوتی تو اسے ملنے کے لے یہاں ٹالیاں والے کیوں آتی۔

اس نے جو کہلوا بھیجا تھا کہ ایک بار مل لے' چتری نے کہا۔

بس تو مجبور ہو گئی۔ اس کی لگن' تیری مجبوری' ہمیشہ یہی ہوتا ہے۔ میں بھی جوانی میں

ہو کر یہاں واہگے آ بیٹھی تھی' ماں باپ بھائی بہنوں کو چھوڑ کر' دیس سے دور۔

سچ کہتی ہے تو ماسی' گانی نے پوچھا۔

بس دو ہی باتیں ہیں' وہ بولی' جب زنانی مجبور ہو جاتی ہے۔

کس بات پر مجبور ہوتی ہے زنانی' میں نے پوچھا۔

[illegible] کو پیار نہیں کرتی' چتری نے غصے میں کہا۔ اس نے میرے گاؤں کے بچے بچے کو

[illegible] کا صفایا کر دیا' نہ نہ میں اسے پیار نہیں کرتی' کبھی نہیں کروں گی۔

[illegible] سارے گاؤں کو کٹوایا ——— تیرے لیے نا' ماسی چلا کر بولی۔

[illegible] کالا کیا ——— تیرے لیے' اب وہ کس کے لے بارڈر پار کر کے آ

[illegible] ——— تیرے لیے نا۔ اور پھر کیا دینے کو تیار نہیں وہ' دھن دولت دھرم۔

[illegible] ماسی' گانی بولا۔

[illegible] نہیں اپناؤں گی۔ چتری غصے میں آ گئی۔ اس کے ساتھ نہیں جاؤں گی۔ میں

[illegible] نہیں رکھوں گی' ہمارا ساتھ نہیں ہو گا۔

[illegible] مرضی ہے' ماسی نے کہا۔

[illegible]

[illegible] جو مرضی ہے کر۔ مجھے وہ پیارا تو نہیں' تو پیاری ہے۔ جو تو چاہے گی وہی

[illegible]

[illegible] پولیس سے بچ کر آئے گا کیسے' گانی نے پوچھا۔

[illegible] بغیر گولی چلا دیتے ہیں' میں نے لقمہ دیا۔

[illegible] زنانی سے ملنے کی دھن لگی ہو تو جنڑا گولی کو نہیں جانتا۔ وہ ضرور آئے گا۔

[illegible] ہے جنڑا ماسی نے کہا۔

[illegible] کی قدر کرتی ہے کیا' گانی نے چتری سے پوچھا۔

تھا۔ اس وقت نہ وہ رانی تھی، نہ شیرنی۔ شاید اس لئے کہ کیمپ میں وہ احساس [illegible] رہتی تھی۔ اسے اپنے گردو پیش پر غصہ آتا تھا، یا شاید اس لیے کہ کیمپ میں لوگوں [illegible] اس پر مرکوز رہتی تھیں۔ اور ان نگاہوں تلے وہ ابھرتی اور ابھر ابھر کر رانی بن جاتی۔ [illegible] کی ماڑی کے ویرانے میں وہ سمٹ کر بیٹھی ہوئی تھی۔ اس چھائی ہوئی تنہائی نے [illegible] تھا۔ پھر ہیرے کا خیال بھی تو تھا۔ اس کی تمام تر توجہ ہیرے پر لگی ہوئی تھی۔ ہیرا [illegible] کے لیے قابل قبول تھا یا نہیں، لیکن ہیرے کی لگن اتنی عظیم تھی، اتنی شدت بھری [illegible] بھرپور لگن نے چترو کو اپنی آغوش میں لے رکھا تھا۔ اس آغوش میں وہ یوں محسوس کر [illegible] جیسے ایک بچی ہو۔

سگری نے سچ کہا تھا، عورت صرف دو صورتوں میں مجبور ہوتی ہے، ایک [illegible] سہارا دے، اعلانیہ سہارا، ساری دنیا کے خلاف اٹھ کر بہانگ دہل سہارا۔ اور دوسرے [illegible] بے بسی سے چور چور ہو کر اس کا سہارا مانگے۔

ہاں ماسی سچ کہتی تھی، میں نے سوچا۔ میں نے چترو کا سہارا مانگا تھا۔ اسی لیے وہ میری [illegible] متوجہ ہوئی تھی۔ میں نے کبھی کسی عورت کو سہارا نہیں دیا۔ مجھ میں سہارا دینے کی [illegible] نہیں ہے۔ میں جنرا نہیں ہوں۔ میں نے ہمیشہ اپنے پر بے بسی طاری کر کے [illegible] سہارے کی بھیک مانگی ہے۔ وہ شہزاد تھی، وہ بھی سہارا دینے کی شوقین تھی شاید اس لیے [illegible] سہارا دینے والا کوئی نہ تھا۔ سہارا صرف وہ دے سکتا ہے جو عظیم تر ہو۔ جس کی آغوش [illegible] رکھ کر فکروں سے چھٹکارہ مل جائے، اپنے دکھوں، غموں کی گٹھڑی اس کے کندھوں پر رکھ [illegible] کو نجات مل جائے۔

کیا ہے تجھے، چترو نے مجھ سے پوچھا، کس سوچ میں پڑا ہے۔

میں چونکا، کچھ بھی نہیں، میں نے جواب دیا۔

سگری اٹھ بیٹھی۔ بولی رات ہو گئی ہے۔ آج ہمیں دروازہ کھلا رکھنا ہے اور [illegible] دروازے کے پاس بیٹھ کر پہرہ دینا ہے۔

کیوں کھلا کیوں رکھنا ہے۔ گانی نے پوچھا۔

ہیرے کو دروازہ کھٹکھٹانا نہ پڑے، جو رات کو لوہے کا دروازہ بجا تو باڈر والے چوکنے

ہو گئے تو ہیرے کو چھپانا مشکل ہو جائے گا۔

[illegible]، سگری نے گانی سے پوچھا۔

[illegible] اس نے جواب دیا، موقعہ آیا تو دو ہاتھ کر لوں گا۔

[illegible] کام ہے، وہ بولی۔

[illegible] گانی نے کہا، آرام سے سرتلے بانہہ رکھ کر سو جا میں بیٹھوں گا۔ دروازے پر [illegible]

[illegible] گانی کی طرف دیکھا، تو دے گا پہرہ، اکیلا۔

[illegible] گانی ہنسا۔

[illegible]، ماسی بولی۔

[illegible] ماسی، گانی نے جواب دیا۔

[illegible] ماسی نے حیرت سے گانی کی طرف دیکھا، منہ زبانی تو نہیں بول رہا تو۔

[illegible]

[illegible] وہ گانی سے مخاطب ہو کر بولی، چل کے برچھے نکالیں۔

[illegible] چل پڑا، چترو بولی، کیا ہے تجھے۔

[illegible] تو وہ چترو نہیں ہے۔

[illegible]، وہ مسکرائی۔

[illegible]

[illegible] تو کون ہوں میں۔

[illegible]

[illegible] پھر گیا۔

[illegible] تیری نظر پھری ہوئی ہے، اس کے انتظار میں بیٹھی ہے نا، اس

[illegible] سگری بھی یہی کہتی ہے۔

[illegible] ہیرے نے تیری خاطر سب کچھ کیا ہے۔ دنیا جہان کو ہلا دیا۔ اپنے بیگانوں

UrduPhoto.com
UrduPhoto.com
UrduPhoto.com

ے تھا لگایا ہے' لیکن تیرے دل میں نہیں بیٹھا وہ۔ ماسی سچ کہتی ہے' میرے دل میں [illegible]
اپتہ نہیں کیوں نہیں بیٹھا۔

تجھے کیسے پتہ چلا کہ نہیں بیٹھا' میں نے پوچھا۔

جو بیٹھا ہوتا تو میں یوں بھری ہوتی جیسے گابھن بھری ہوتی ہے' پر میں تو خالی ہوں۔ [illegible]
یقین نہیں آتا کیا' بول۔

آتا ہے' آتا ہے' میں نے جواب دیا' اتنا آتا ہے۔ جتنا کسی اور پر نہیں آیا کبھی۔

مجھے بھی تجھ پر اتنا ہی بھروسہ ہے جتنا کسی اور پر نہیں۔ میں تو دعائیں مانگتی تھی کہ [illegible]
ائے' جلدی آ جائے۔

کیوں؟

تجھ سے پوچھنا تھا۔

کیا۔

کہ ہیرے کو کیا جواب دوں۔

تیرا دل کیا کہتا ہے۔

میرا دل نہیں مانتا۔

تو پھر نہ کر دے' پوچھنے کا سہارا کیوں لیتی ہے۔

تجھ سے پوچھ کر دل "ہولا" ہو جائے ہے نا۔

اب آ بھی جا چتری' نیچے سے ماسی کی آواز آئی۔

وہ بلا رہی ہے تجھے' میں نے کہا۔

چتری اٹھ بیٹھی۔

ایک بات پوچھوں' میں نے کہا۔

پوچھ۔

جو تو ہیرے کے ساتھ جانا چاہے تو یہ ماسی سگری تجھے جانے دے گی؟ روکے گی تو نہیں
وہ تو نہیں روکتی۔ منہ زبانی چاہے جو مرضی ہے کہے پر روکتی نہیں۔ وہ تو مجھے اپنا دل [illegible]
نکلا دے' قسم سے۔

[illegible] تو گانی اور سگری دونوں ڈیوڑھی میں لحاف بچھا رہے تھے۔ دو بھالے اور دو [illegible]
[illegible] کھڑی تھیں۔ ہم لحاف پر بیٹھ گے۔

[illegible] چپ بیٹھے رہے۔

[illegible] کہ باتوں کی آواز باہر سے کسی نے سن لی تو مشکل پڑ جائے گی۔ اس لیے
[illegible] سب کی نظر دروازے پر تھی۔ دروازے کی کنڈی کھلی تھی۔ لوہے کی
[illegible]

[illegible] گھپ اندھیرا تھا' کچھ نظر نہیں آ رہا تھا کہ کون کہاں بیٹھا ہے۔

[illegible] گانی نے دروازے کے پٹ کھول کر' درز سی بنا کر' باہر جھانکا۔ باہر تاروں کی ہلکی
[illegible] کچھ دکھائی نہ دیتا تھا۔ دور کوئی کتا رو رہا تھا۔

[illegible] بھالیوں میں سے آواز سی آئی۔ سگری نے اٹھ کر کلہاڑی اٹھالی۔ گانی بیٹھے بیٹھے
[illegible] پھر خاموشی چھا گئی۔

[illegible] خاموشی طاری رہی۔

[illegible] اٹھ کر دروازے کی درز سے جھانکنے لگا۔

[illegible] دیکھ ماسی' اس نے زیر لب کہا۔

[illegible] آواز پھر سنائی دی۔

[illegible] گانی نے آہستہ سے کہا۔

[illegible] دھک دھک کرنے لگا۔

[illegible] اٹھ کر کھڑی ہو گئی۔

[illegible] گانی بولا۔

[illegible] کر گانی کے پاس جا کھڑی ہوئی۔

[illegible] دروازہ کھول دے۔

[illegible] کو پکڑ اور کھول دیا۔

UrduPhoto.com
UrduPhoto.com
UrduPhoto.com

ایک اونچا لمبا آدمی اندر داخل ہو گیا۔

ٹھہر میں پچھواڑے دیکھ لواں' ماسی بولی۔ شاید باڈر والوں نے حویلی کو گھیر رکھیا ہو' ماسی
کہا۔

چھڈ ماسی' ہن جو ہووے سو ہووے ۔ جے جیوندے رہے چترو تے فیر تینوں چک
لے گئے تے ساڈا ناں وی ہیرا نہیں' یہ کہہ کر وہ چل پڑا۔

ٹھہر جا' ماسی بولی' پچھواڑے کی طرف ایک چور دروازہ ہے۔

سانوں پتہ اے' ہیرا بولا' اسی ایس حویلی دا پت پت جاندے آں ایہہ حویلی ساڈے
متر رگھ بیرے دی اے۔ اچھا ماسی' ہیرے نے دونوں ہاتھ جوڑ کر ماتھے سے لگائے' واہ گرو
ساڈا سمبند کوئی ٹٹ نہیں گیا ماسی' ایہہ تے جنم جنم دا بندھن اے' فیر ملاں گے جے
رہے تے۔

لاج کی بات

ٹھہر جا ہیرے' چتری چلائی۔

کی کہنی ایں تو' ہیرا رک گیا۔

میں تینوں اکلے جان نہیں دواں گی۔

کیوں۔

تو میرے لئی آیا ہے نا یہاں' میں تجھے خود چھوڑ کے آؤں گی۔

اوہناں گولی ماردتی تے فیر' ہیرے نے کہا۔

ماردیں' چل میں تینوں چھڈ آؤں' چتری چل پڑی۔

کتھوں تک جاویں گی ساڈے نال' ہیرا مسکرایا۔

جد تو باڈر پار پہنچ جائے گا تے میں آ جاؤں گی۔

عقل کر چتری' سگری نے کہا۔

نہیں ماسی ایہہ اکیلا نہیں جائے گا' میں ساتھ جاؤں گی' یہ میری لاج کی بات ہے۔

اوہ دونوں چل پڑے آگے آگے چتری تھی' پیچھے پیچھے ہیرا سیاں تھا۔

جب وہ چلے گئے تو گانی نے دوڑ کر صدر دروازہ کھول دیا۔ پولیس والے اندر آ گئے۔

UrduPhoto.com
UrduPhoto.com
UrduPhoto.com

[illegible] ان کے افسر نے کہا' کہ ایک سکھ ادھر آیا ہے۔

[illegible] حویلی کھلی پڑی ہے' سگری نے کہا۔

[illegible] ہیں' اس نے پوچھا۔

[illegible] آئے ہیں' میں نے کہا۔

[illegible]

[illegible] اس کی بہن کی لڑکی چتری کا پتہ لگانے آئے ہیں' وہ کیمپ سے گم ہو گئی

[illegible] پولیس حویلی کی تلاشی لیتی رہی' پھر وہ مایوس ہو کر چلے گئے۔

[illegible] کے جانے کے بعد گانی نے کہا' ان سپاہیوں پر نظر رکھنی چاہیئے۔

[illegible] نے پوچھا۔

[illegible] کی طرف جا کر تلاش نہ کریں۔

[illegible] سگری نے کہا' اب تو وہ کب سے نکل گئے ہوں گے۔ میں ذرا نیچے جا کر چور
[illegible]

[illegible] میں نے پوچھا۔

[illegible] وہ گئے ہیں' ماسی نے کہا۔

[illegible] واپس جو آنا ہے' میں چلایا۔

[illegible]

[illegible] سر نفی میں ہلایا' اس کے گال پر دو آنسو ڈھلک آئے۔

[illegible] میں نے مضطرب انداز سے پوچھا۔

[illegible] واپس نہیں آئے گی' ماسی نے آنسو پونچھتے ہوئے کہا۔

[illegible] تم نے چتری کا فیصلہ نہیں سنا تھا کیا۔

[illegible] پہلے ہیرے نے اسے سہارا دینا چاہا تھا۔ چتری نے اس کا سہارا لینے
[illegible] لیکن اب وہ اسے سہارا دینے گئی ہے۔ خود اس کا سہارا بن کر
[illegible] آئے گی۔

دسواں باب

مانی کی کہانی

اس روز اماں بہت خوش تھی۔ غیر از معمولی خوش تھی۔ کہہ رہی تھی، سب ٹھیک ہو جائے گا، انشاء اللہ۔

کیسے ٹھیک ہو جائے گا، اقبال غصے میں بولی۔

ہو جائے گا ہو جائے گا، اماں نے اسے تسلی دی۔

لیکن کیسے اقبال نے کہا، تلاش نہیں کریں گے تو نوکری کیسے ملے گی۔ نوکری نہ ملی تو کھائیں گے کیا۔

مل جائے گی نوکری، میں نے کہا۔

ڈھونڈے بغیر ہی مل جائے گی کیا۔ سارا دن تو یہ گھر پڑے رہتے ہیں۔ پتہ نہیں کس [illegible] میں کھوے رہتے ہیں، گرد و پیش کا ہوش ہی نہیں۔

وہ کہتے ہیں، فکر نہ کرو مل جائے گی، اماں نے کہا۔

کون کہتے ہیں، اقبال غصے میں بولی۔

عین اس وقت دروازہ بجا۔

میں نے دروازہ کھولا تو سامنے احمد بشیر کھڑا تھا۔

[illegible] آ گئے کیا، میں نے پوچھا۔

[illegible] اس نے میرے ہاتھ میں ایک لفافہ تھما دیا۔ یہ ملک حسیب نے دیا تھا مجھے کہ [illegible] اور کہا تھا، اگر یہ آفر منظور ہو تو کل مجھے اطلاع دے دے۔

[illegible] نے تیزی سے دہرایا۔

[illegible] ایک جگہ خالی ہے۔

[illegible] کیا، اقبال نے پوچھا۔

[illegible] وہ بولا۔ ایک ہفت روزہ اخبار میں نوکری ہے

[illegible] دی نا، اقبال نے منہ پھلا کر کہا۔

[illegible] گئی، مل تو گئی۔

[illegible] ان دنوں ابھی احمد بشیر نہیں بنا تھا، ابھی وہ بشیر احمد تھا۔ اسے اپنا نام ناپسند تھا اور [illegible] میں فنکار کی مچ لگی تھی اس لیے اس نے اپنا نام بشیر رومانی رکھ لیا تھا اور رومانی [illegible] گھر میں سب اسے مانی کہہ کر بلاتے تھے۔

[illegible] حوصلہ ہو گیا۔ وہ میرا واحد ساتھی تھا۔ ۱۹۴۷ء کی ابتدا میں ہم دونوں [illegible] نام کرنے کے لیے بمبئی چلے گئے تھے۔ بمبئی میں ہم نے کرشن چندر کے وسیع [illegible] کوور لاج کے ایک کمرے میں بستر لگائے تھے۔ کرشن چندر نے کوور لاج کو ادب [illegible] وہاں ادیب فن کار آ کر ٹھہرا کرتے تھے۔ رہائش کے لیے جگہ مل جاتی تھی۔ [illegible] کے اپنے ذمے ہوتا تھا۔

[illegible] ہم دونوں کوور لاج میں مقیم رہے۔ پھر ہمارے پاس روپیہ ختم ہو گیا۔ اور روپے [illegible] کے لیے مجھے لاہور آنا پڑا۔ ابھی میں لاہور پہنچا ہی تھا کہ تقسیم کی وجہ سے راستے [illegible] واپس بمبئی جانا ممکن نہ رہا۔ اس لیے مانی بمبئی میں اکیلا رہ گیا تھا، اکیلا اور بے

[illegible] اور میں قریبی دوست تھے، لیکن دونوں میں کوئی قدر مشترک نہ تھی۔

UrduPhoto.com
UrduPhoto.com
UrduPhoto.com

میں ایک پٹا ہوا مہرہ تھا' زندگی کی بھیڑ سے گزر چکا تھا اور اب تھک ہار کر بیٹھ گیا تھا۔ خوف' احتیاط کا مارا ہوا وقت کاٹ رہا تھا۔

مانی ابھی زندگی کی دہلیز پر کھڑا تھا۔

مانی ان دنوں ایک گرین یوتھ تھا۔ وہ بے حد خوب صورت تھا۔ دلیر اس قدر تھا کہ احتیاط سے سرے سے واقف ہی نہیں تھا۔ ان جھک تھا۔ کسی سے دبتا نہ تھا۔ ذاتی مفاد کا کبھی خیال نہ آیا تھا۔ دنیا داری سے قطعی کورا تھا۔

میرے لیے مانی کا ساتھ ایک بہت بڑی نعمت تھی' اس لیے کہ جب بھی میں چاہتا مانی بے پناہ جذبے کا دریا رگڑ دیتا۔ جن نمودار ہو جاتا' "بول کیا چاہتا ہے۔" پھر جو بھی میں کہتا سوچے سمجھے بغیر اس پر عمل شروع کر دیتا۔

لیکن مانی کے لیے میں ایک مسلسل رکاوٹ تھا۔ اسے ہر وقت' ہر بات' پر ٹوکتا رہتا تھا ایسے نہ کرو' ویسے نہ کرو' یوں نہ کرو' وہاں نہ کرو۔ دراصل مجھے ٹوکنے کی اور نصیحت کرنے میں لذت آنے لگی تھی۔ یوں میں ایک عفریت بن گیا تھا۔

پھر ہم دونوں اکیلے جا بیٹھے۔ میں نے کہا' مانی یہ بتا کہ تو بمبئی سے بچ کر کیسے آ گیا۔ یہ کیسے ہوا۔

میں خود حیران ہوں' مانی نے کہا کہ کیسے یہاں پہنچ گیا۔ میں تو سیدھا تجھے آ کر ملا تھا گاڑی میں میں آیا تھا۔ وہ لاہور نہیں رکی تھی۔ سیدھی گوجرانوالے چلی گئی تھی۔

کوور لاج

مانی چارپائی کے قریب سٹول پر بیٹھ گیا اور اپنی کہانی سنانے لگا۔ یار تو چلا آیا تو میں وہاں بری طرح سے پٹ گیا۔ نہ جیب میں پیسہ تھا' نہ کوئی ساتھی' نہ مددگار۔ وہ حالت ہوئی میری کہ حد ہو گئی۔ مگر سچی بات یہ ہے کہ بڑا ہی مزا آیا۔

ہم نے کوور لاج کے ہال کمرے میں بوریے ڈال لیے۔ ادھر میرا جی تھا ادھر راج کمار اور مہادیو شنکر اور درمیان میں میں۔ مجھے پتہ ہی ہے کہ وہاں بھانت بھانت کی باتیں ہوا کرتی تھیں۔ تیرے ہوتے ہوئے تو ہم صبح سویرے باہر نکل جاتے تھے اور سارا دن گھومتے پھرتے تھے۔ اکیلا

UrduPhoto.com

کیسے نکلتا باہر۔ جیب میں پیسہ ہوتا تو نکلتا نا۔ مجبوراً" سارا دن [illegible] سنتا رہتا تھا۔ ترقی پسندی کی باتیں کمیونسٹ پارٹی کی باتیں' قیام پاکستان کی

[illegible] تو قیام پاکستان کے حق میں تھے۔ کہتے تھے اگر یہ عوامی مطالبہ

[illegible] ہاتھوں میں گولے گھماتا چپ چاپ بیٹھا رہتا۔

[illegible] ہو۔ وہ تو کوور لاج میں یوں بیٹھا رہتا تھا جیسے دیوتا مندر میں بیٹھا [illegible] ہلکی سی ہنسی ہنس دیتا جیسے بھینٹ قبول کر لی ہو۔

[illegible] کرتا تھا۔ وہ میری ہی عمر کا لڑکا تھا لیکن ایسے لگتا جیسے' وہ بہت سیانا [illegible] دیکھا ہو۔ اتنا کچھ کہ وہ اندر سے بوڑھا ہو گیا ہو۔

[illegible] اکسٹرا تھا۔ اسے کرشن کی پہلی فلم میں اکسٹرا کا رول ملا تھا اور اب وہ بیٹھا [illegible] کوئی بڑا رول ملے' شہرت حاصل ہو اور فلم میں کیریئر بن جائے۔

[illegible] بڑی ہمدردی تھی' گونگی ہمدردی کبھی پیار سے میری طرف دیکھ لیتا' [illegible] دیتا۔ اسے علم تھا کہ میری جیب خالی ہے اور مجھے روٹی کھانی ہے اور [illegible] میرے لیے ہے اور میرا جی بڑی امید بھری نگاہوں سے میری جانب دیکھتا [illegible] کروں کہ چلو کچھ کھا پی آئیں۔

[illegible] ایک طرف لے گیا' بولا: بھاپے یہ بمبئی ہے یہاں کوئی کسی کو ادھار [illegible] بھاپے کہ دوجے سے لینا ہے' دینا نہیں۔ تو یہاں کب تک [illegible] روپیہ لینے لاہور گیا ہے' وہ اب نہیں لوٹے گا' نہ ہی وہ کچھ بھیج [illegible] بند ہو چکے ہیں۔ جگہ جگہ فساد ہو رہے ہیں' چھرے چل رہے ہیں۔

[illegible]' میں نے کہا۔

[illegible]' وہ بولا۔

UrduPhoto.com

پتہ نہیں۔

کب تک یہاں فاقے کرے گا تو' اس نے کہا دیکھ میں بہت غریب ہوں۔ اور
کوئی امید نہیں رہی۔ کیسے ملے گا' یہاں فلم کا کام رک گیا ہے فلم کے کام میں
مسلمان ہیں پر اب وہ مسلمانوں سے کام نہیں لیں گے۔ پھر فلم کا کام کیسے چلے گا' پتہ
نہ چلے۔

راج کمار نے جیب سے دس کا نوٹ نکالا' میرے پاس اس وقت صرف یہی ہے' تو
تیری روٹی چل جائے گی۔

میں جھجک کر پیچھے ہٹا تو وہ بولا' نہیں نہیں یہ تو ادھار دے رہا ہوں میں۔
جب وطن پہنچے تو۔ اگر میرے پاس پیسہ ہوتا تو میں تجھے کرایہ دے دیتا تاکہ تو ادھر لاہور
اب تو یہاں نہیں رہ سکتا ہے۔ یہاں رہنا اب بہت مشکل ہے۔ یہ کہتے ہوئے اس
وہ نوٹ میری جیب میں ڈال دیا۔

میرا جی

پیسے ملنے پر میں نے پھر باہر جانا شروع کر دیا۔ صبح سویرے اٹھتا اور منہ دھو کر چل پڑتا
جی مجھے تیار ہوتے دیکھ کر' فٹ سے اٹھ بیٹھتا اور میرے ساتھ چل پڑتا۔ وہ بے چارا
طرح تھا' جیب میں پیسہ نہ تھا' کام ملتا نہ تھا' اس نے کبھی کوشش ہی نہ کی تھی کہ کام
کام کاج سے بے نیاز ہو چکا تھا۔ اس کی کیفیت اس کشتی کی تھی جو بادبان بغیر' چپو بغیر
پڑی تھی' نہ کوئی سمت تھی' نہ جدوجہد تھی' نہ آرزو تھی' نہ امید تھی۔ کوور لاج میں
جاتے لوگوں کے ساتھ چل پڑتا اور انہیں ڈانٹ ڈپٹ کر گزارہ کر لیتا۔ لوگوں کو متاثر
کے لیے کچھ مشکل نہ تھا۔

خیر' مانی نے کہا' تو ہم بے مقصد باہر نکل جاتے' کبھی خواجہ غلام عباس کے گھر جا
سیوا جی پارک میں رہتا تھا کبھی وشوا متر عادل کے ہاں پہنچ جاتے' کبھی ساحر کے۔ سارا دن
گردی کرتے۔ شام کو دادر میں سکھوں کے ہوٹل میں تنوری روٹی اور دال کھاتے۔

محمد علی سٹریٹ یعنی جہاں حلال ملتا تھا' مسلمانوں کے علاقے میں تھا۔ وہاں چھرا بازی

UrduPhoto.com

III ہم دونوں

مفتی محمد حسین (والد) (۱۹۵۳ء)

(مانی) (۱۹۴۷ء)

پروین عاطف (ہمشیرہ احمد بشیر)

اُنس، ثاقب، قدرت اللہ شہاب، تہمینہ درانی

UrduPhoto.com

[illegible] روز بروز شدت اختیار کیے جا رہے تھے۔

[illegible] کی ملاقاتوں میں ہوتی تھی، لیکن مسلمان محلے خصوصی طور پر توجہ کا مرکز [illegible] کبھی وہاں دھماکے ہوتے، کبھی آگ لگ جاتی اور چھرا تو خیر اعلانیہ چلتا تھا۔

[illegible] تو کھانے کے لیے وہاں جانے پر ہمیشہ تیار رہتا تھا۔ مجھے چھرے کی پرواہ [illegible] صحت میرا جی کی وجہ سے تھی۔ مسلمان علاقے کا نام سن کر اس کے پسینے [illegible] لگتیں۔ پھر مجھے اس پر ترس آ جاتا اور میں اعلان کرتا، "چلو [illegible] کھائیں"۔

[illegible] بولا۔ پھر ایک اور بات ہوئی۔ کرشن کے چند رشتے دار لاہور سے بمبئی آ

[illegible] کوور لاج کی نچلی منزل میں رہتی تھی۔ وہ ایک بڑی پاکیزہ خاتون تھی۔ جسم [illegible] سوتی ساڑھی پہنتی تھی اور چپ چاپ اپنے آپ میں مگن رہتی [illegible] والوں یا آتے جاتے لوگوں سے نہیں ملتی تھی۔ ہر لحاظ سے وہ ایک ماں [illegible] کو وہ اپنا دیوتا سمجھتی تھی اور چپ چاپ اس کی سیوا میں لگی رہتی۔

[illegible] میں درگا رہتی تھی۔ درگا بمبئی کی گھاٹن تھی۔ نہ اس کا کوئی آگا تھا نہ [illegible] بھرا جسم، چھوٹا قد، سانولا رنگ۔ پر بہت تیکھی تھی وہ، معصوم اور تیکھی۔ [illegible] کرشن کے بھائی مہندر نے اسے گھر ڈال رکھا تھا اور وہ دونوں میاں بیوی [illegible]

[illegible] پر بڑی مہربان تھی۔ مجھ میں بچپنا ہے نا اور وہ ماں تھی، سکہ بند ماں، درگا [illegible] اور مہندر کو تو تو جانتا ہی ہے۔ وہ کرشن کی ضد تھا۔ کرشن دیوتا تھا، [illegible] تک انسان۔ اتنا پیارا آدمی کہ اس پر دم نکلتا تھا، مانی ہنسنے لگا۔

[illegible] اس نے سلسلہ کلام جاری کیا، کرشن کے گھر کچھ رشتے دار آ گئے۔ یہ [illegible] انہوں نے آ کر وہاں کے حالات بیان کیے تو کوور لاج میں ایک کھچاؤ

کا عالم طاری ہو گیا۔ ان رشتہ داروں میں ایک پندرہ سولہ برس کی لڑکی بھی تھی، سفید دھوتی پہنی تھی اور درگا کے ساتھ باغ میں ٹہلا کرتی تھی۔ باغ میں درخت تھے جو پکے ہوئے پھلوں سے لدے ہوئے تھے۔

چیکوؤں کے یہ پیڑ مالک مکان کی ملکیت تھے۔ ان کی حفاظت کے لیے چوکیدار رکھا تھا۔ ایک دن میں باغ میں جا نکلا دیکھا تو درگا اور سانولی لڑکی لپٹائی ہوئی کسی سے، چوکیدار کی طرف دیکھ رہی تھیں۔

میں نے درگا سے کہا چوکیدار کو چائے پلانے کے بہانے لے جا۔ واپس لے گی تو چیکو لے لینا مجھ سے۔ اس شرارت پر ہم تینوں کا بچپنا فٹاک سے باہر نکل آیا اور درگا ہنس کر دوہری ہو گئیں۔

پھر یہ ہمارا معمول بن گیا۔ درگا چوکیدار کو کسی بہانے اندر لے جاتی اور سانولی کی جھولی بھر دیتا اور وہ بچوں کی طرح ہنستے جاتی، ہنسے جاتی۔

مجھے وہ سانولی لڑکی بڑی اچھی لگتی تھی۔ اس میں اتنا بچپنا تھا، اتنا بچپنا کہ مجھے پھر اسے یہ خبر ہی نہیں تھی کہ وہ لڑکی ہے۔ حالانکہ وہ سولہویں سال میں قدم رکھ چکی تھی۔

پھر ایک اور بات چل نکلی۔ انہوں نے چیکو کھانے کے لیے مجھے گھر بلانا شروع کر دیا۔ ہم صحن کے ایک کونے میں بیٹھ جاتے اور چوری چوری کچے پکے چیکو کھایا کرتے اور ہنستے چلے جاتے اور سانولی کی ہنسی سے مسرت کی ایک پھوار اٹھتی اور ہمیں بھگو جاتی۔

سانولی

مجھے سانولی کی ہر بات اچھی لگتی تھی۔ اس کا کھڑا ہونا، ہنسنا اور اپنی [illegible] لگا۔

تم تو جانتے ہو، لڑکیاں تو میں نے کئی ایک دیکھی ہیں، ان سے دوستانہ [illegible] بھی کیں ہیں، کئی ایک مجھے اچھی بھی لگتی تھیں، مگر وہ اچھا لگنا اور تھا یہ اچھا لگنا اور تھا میں اس سے ملتا، تو میرا دل دھک دھک کرنے لگتا۔ پہلے ایسا کبھی نہ ہوا تھا۔ کسی لڑکی کو دیکھتا تو میرے دل میں خواہش ابھرتی۔ لیکن اسے دیکھ کر کبھی خواہش نہیں ابھری۔

[illegible] توڑ کر پھینکتا جاؤں۔ اور وہ جھولی بھرتی جائے اور ساتھ ساتھ ہنستی

[illegible] ہوئے لوگوں کی باتیں سننے سے مجھے دلچسپی نہ رہی۔ وہ باتیں [illegible] سنتا تھا، اب بے معنی سی لگنے لگیں۔ اس لیے شام کو میں اکیلا [illegible] جاتا، اور وہاں گھنٹوں کھڑا رہتا بیٹھ جاتا، ٹہل لگاتا اور پھر رات کو گھر آ کر [illegible] دیکھتا کہ میں چیکو کے درخت پر چڑھا ہوا ہوں، چیکو توڑ رہا ہوں اور وہ نیچے [illegible] ہنسے جا رہی ہے، ہنسے جا رہی ہے۔

[illegible] خطوں میں یہ ساری باتیں لکھی تھیں۔ میں تمہیں ہر دوسرے دن خط لکھا [illegible] اچھی طرح جانتا تھا کہ فسادات کی وجہ سے سب گڑبڑ ہو گیا ہو گا اور ڈاک [illegible] گی۔ اس کے باوجود میں تمہیں باقاعدگی سے خط لکھا کرتا تھا کہ شاید کوئی خط [illegible] اصل میں وہاں اکیلا تھا نا، دل کی بات کہنے کو جی چاہتا تو خط لکھنے بیٹھ جاتا۔

[illegible] دیر چلتے رہے اور پھر میرے ہاتھ میں۔ میں نے کبھی پیسے گنے ہی نہ تھے۔ [illegible] ہی خوشی ہوئی چلو اب باہر جانے سے جان چھوٹی۔ چیکو توڑو، جھولی بھرو

[illegible] پر گزارہ کیا، لیکن میں بڑا ہی خوش تھا۔ نہ مجھے یاد تھا کہ پیسے نہیں [illegible] یا نہیں۔

[illegible] سن کر مجھ میں دل چسپی پیدا ہو گئی تھی۔ اب میں مانی کی باتیں بڑے غور [illegible] سانولی تھی، یہ سانوری تھی، وہ معصوم تھی، یہ بے نیاز تھی، وہ لڑکی تھا، یہ زنانی [illegible]

[illegible] اپنی بات شروع کی۔

[illegible] خراب ہو گئے۔ مسلمانوں کی حالت بہت ہی نازک ہو گئی۔ بمبئی کے گرد و [illegible] گاؤں پر بھی حملے ہونے لگے۔ مرد کو تہہ تیغ کر دیا جاتا۔ عورتوں سے بد

UrduPhoto.com

سلوکی کی جاتی' ایسی کہ سن کر رونگٹے کھڑے ہو جاتے۔ اخبار والے میں یہ خبریں چھپا
گئیں۔ لیکن خبر بھی بلیک آؤٹ ہو سکتی ہے کیا۔ اخباروں کے صفحات سے اتر جائیں تو
خلق پر چڑھ جاتی ہیں ——— ہزار سال کے بعد ہندوؤں کے ہاتھ حکومت لگی تھی
مسلمانوں کے خون سے چراغاں کر کے خوشیاں منا رہے تھے۔

ان خبروں کا کورلاج پر بھی اثر پڑا' حالانکہ وہاں دانشور رہتے تھے' فن کار رہتے تھے
پر ایک بے نام سا بوجھ پڑ گیا' جو روز بروز بڑھتا جا رہا تھا۔ لوگ غصہ دبا رہے تھے' شرمندگی
رہے تھے۔ ان سائل پر بحثیں بند ہو گئیں' گفتگو معطل ہو گئی۔

جوں جوں بوجھ بڑھتا جاتا' راج کمار کی توجہ میری طرف منعطف ہوتی جاتی۔ شاید اس کی
وجہ ہو کر کورلاج میں میں اکیلا مسلمان تھا۔ ویسے شاید میرا جی بھی مسلمان ہی تھا' لیکن
کوئی مسلمان نہیں گنتا تھا۔ وہ خود بھی خود کو مسلمان نہیں سمجھتا تھا۔

ایک روز راج کمار مجھے چیکو کے باغ میں لے گیا' کہنے لگا بھائی یوں کب تک چلے گا۔
کا بٹوارہ ہو چکا ہے اور بھائی تو یہاں نہیں رہ سکتا۔

ہاں' میں نے سر ہلایا۔

اور تو کب تک چیکو کھا کھا کر گزارہ کرے گا' وہ بولا۔

میں نے بات کرنے کی کوشش کی پر اس نے کاٹ دی۔

مجھے پتہ ہے تو نے دو دن سے کچھ نہیں کھایا ——— دو دن سے میرا جی بھوکا
تک رہا ہے۔ یہ لے اس نے جیب سے پچاس روپے نکالے اور میری جیب میں ڈالتے ہوئے
بولا' یہ قرض ہے بھائی' میں بہت غریب ہوں' یہ رقم مجھے ضرور بھیج دینا اور ہاں اب یہاں
رکنا اگر یہ رقم بھی خرچ ہو گئی تو پھر کچھ نہیں ہو سکے گا۔

اسی شام میں کرشن سے ملا۔ میں نے کہا میں جا رہا ہوں ایک مہینے تک واپس آ جاؤں گا
کورلاج میں ہم اپنی خوش فہمی میں بیٹھے تھے کہ یہ فسادات اور خونریزی

توڑوں گا اور سانولی ہنس ہنس کر انہیں اکٹھا کرے گی اور پھر ہم
پیکو کھایا کریں گے۔

سانولی' درگا اور جگت ماتا کو خدا حافظ نہ کہا۔ بلکہ چپ چاپ سوٹ کیس
باہر نکل گیا۔ دروازے میں پہنچا تو اتفاق سے میں نے مڑ کر دیکھا'
میرا جی مجھے حسرت بھری نگاہوں سے دیکھ رہا تھا۔

سانولی کھڑی تھی۔ اس نے سفید دھوتی پہن رکھی تھی' ٹھوڑی
بال کھلے تھے۔ اسے دیکھ کر میرا جی دھک سے رہ گیا۔ اسے کیسے پتہ
میں نے سوچا۔ پھر میں نے ہاتھ ہلایا۔ اسے تسلی دینے کے لیے یہ پہلا
سانولی کو کیا تھا۔ اس وقت مجھے شعور نہ تھا کہ یہ آخری اشارہ ہے۔ وہ

بات شروع کی کہنے لگا۔ ان دنوں ریل گاڑیوں میں
تھیں۔ مہا بھائی اور جن سنگھی مسافر بن کر ڈبے میں بیٹھ جاتے تھے اور
کر بھاگ لیتے۔ چھرا بھونکنے والی ٹولیاں منظم طور پر سفر کرتی تھیں۔
دوسری سوار ہو جاتی۔

پھونک کر بات کرتے تھے کہ دوسرے کو پتہ نہ چل
مسلمان۔ مسافر ایسے کپڑے پہنتے تھے۔ جن سے کچھ پتہ نہ چلے۔ قمیض
کھا جاتا تھا۔ ڈبے میں بیٹھ کر ایک دوسرے کی طرف نہیں دیکھتے تھے۔
تو جواب نہ دیتے ہر کسی کے دل میں خوف و ہراس تھا۔ ہر

جب میں نے لاہور کا نام لیا تو اس کی آنکھیں [illegible] باہر نکل آئیں۔

ڈبے میں داخل ہوا تو وہاں خاصی بھیڑ [illegible] پچیس مسافروں کے ڈبے میں [illegible] سوار تھے۔ اندر گیا تو سب گھور گھور کر میری [illegible] دیکھنے لگے۔ میں نے لاپرواہی سے [illegible] شروع کر دی۔ کونے میں اپنا سوٹ کیس اور [illegible] رکھا اور خود باہر نکل کر دروازے میں [illegible] گیا۔ گاڑی چل پڑی۔

راستے میں اسٹیشن یوں ویران پڑے تھے [illegible] دیو پھر گیا ہو' گاؤں سنسان تھے' [illegible] نظر نہ آتی تھی' کوئی کتا تک نہیں بھونک رہا تھا [illegible] جانور بھی دکھائی نہ دے رہا تھا۔

دروازے میں کھڑے کھڑے شام پڑ گئی۔ [illegible] اچھا گیا تو میں اندر چلا گیا۔ جہاں [illegible] سوٹ کیس رکھا ہوا تھا اس کے قریب بیٹھے لالہ [illegible] میں نے گھور کر دیکھا۔ وہ ڈر کر [illegible] گیا اور میرے لیے جگہ بنا دی۔ بیٹھ کر میں [illegible] مسافروں کا جائزہ لیا' سامنے ایک [illegible] مولوی بیٹھا زیر لب کچھ پڑھ رہا تھا۔ ڈبے میں [illegible] اعلانیہ مسلمان تھا' ماتھے پر محراب [illegible] سیٹ تلے پاندان رکھا ہوا تھا۔ اس کے ارد گرد [illegible] نوجوان کھڑے تھے۔ یہ نوجوان [illegible] ساتھی تھے۔ باقی سب ہندو اور سکھ تھے۔

ڈبے کے دوسرے حصے میں مسلمانوں کی [illegible] زیادہ تھی۔ مولانا غلط جگہ پر بیٹھ گئے [illegible] میں نے سوچا۔ پھر دفعتاً مجھے خیال آیا کہ ہندو [illegible] تمدنی تقسیم تو سالہا سال سے [illegible] دو قومی نظریہ' نظریہ تو نہیں' یہ تو ایک حقیقت ہے [illegible] جھگڑا کس بات کا۔

میرے ساتھ بیٹھا ہوا لالہ یوپی کا ہندو تھا۔ [illegible] بار میری طرف دیکھتا' چوری چوری [illegible] دیکھتا تو دوسری طرف دیکھنے لگتا۔

آخر وہ نہ رہ سکا' زیر لب پوچھا کہاں جاؤ گے

میں نے بے پرواہی سے چلا کر کہا' لاہور جاؤں گا

لاہور ——— سارے مسافر اچک [illegible] حیرت سے میری طرف یوں دیکھنے [illegible] جیسے انہیں اپنے کانوں پر یقین نہ آ رہا ہو۔ ——— یہ کون شخص ہے جو ان دنوں [illegible] جا رہا ہے اور پھر بلند آواز میں لاہور جانے کا اعلان [illegible] رہا ہے۔ میرے اس اعلان کا ایسا [illegible] جیسے کسی نے ٹھہرے پانی میں پتھر پھینک دیا ہو۔

UrduPhoto.com

[illegible] جا رہے ہو۔ میں نے شرارتاً لالہ سے پوچھا۔

[illegible] ہو گیا' سخت گھبراہٹ طاری ہو گئی' ہم اپنے گھر جا رہے ہیں' وہ بولا۔

[illegible] میں نے بھرپور پوچھا۔

[illegible] اس سے کیا لینا دینا' وہ مجھے گھورنے لگا۔

[illegible] میں نے نفرت سے منہ پھیر لیا۔

[illegible] طاری ہو گیا۔ سارے مسافر گھبرا گئے کہ پتہ نہیں اب کیا ہو گا۔

[illegible] کے لیے میں لپک کر اٹھ بیٹھا اور کھڑا ہو کر سیٹی بجانے لگا۔

[illegible] کی آنکھیں مجھ پر لگی ہوئی تھیں۔ وہ سب یہ سمجھ رہے تھے کہ ابھی چھرا [illegible] ہو جائے گا۔

[illegible] وہ سب چوکنے بیٹھے رہے۔ میں کبھی بیٹھ جاتا' کبھی اٹھ کھڑا ہوتا۔ میری ہر [illegible] پڑتے تھے۔

[illegible] گئی۔ پھر دن چڑھا لیکن دن گھٹن کو توڑ نہ سکا۔ یونہی وقت گزرتا گیا لیکن [illegible] رہی ہو۔

[illegible] تھی۔ داڑھی والا مسلمان بہت خوش نظر آ رہا تھا وہ اپنا سامان لپیٹنے لگا۔

[illegible] اور وہ خوش تھا کہ بخیر و عافیت سفر کٹ گیا۔

[illegible] پلیٹ فارم میں داخل ہو گئی۔

[illegible] مسلمان سمجھتے تھے' ہمارا شہر ہے' ہندو سمجھتے تھے' پہلی بار ہمارا شہر ہمارے [illegible]

[illegible] خوش تھے۔

[illegible] ٹوکریاں سوٹ کیس' صندوق سنبھالنے شروع کر دیے تھے۔

[illegible] تھی کہ بہت سے لوگ چلتی گاڑی میں اندر گھس آئے۔

[illegible] تھی۔ مسافروں میں زیادہ تر سکھ تھے۔ ان کے چہرے خشونت بھرے

تھے' نگاہوں میں دھمکی تھی' مونچھیں کچھ زیادہ ہی اکڑی ہوئی تھیں' پہلوؤں میں لمبی لمبی [illegible]
لٹک رہی تھیں۔

[illegible]" سب مسافروں کو اترنا تھا۔ آگے مشرقی پنجاب تھا' جہاں فسادات ہو [illegible]

[illegible] لڑکے کا ہاتھ مجھ سے چھڑا کر خود پکڑ لیا۔ کچھ ایسے انداز سے جیسے وہ قاتل
[illegible] اس کی رکشا کر رہا ہو۔ چل تھانے' وہ لڑکے کو گھور کر بولا۔ دفعتاً" میں نے
[illegible] سب مجھ پر در پردہ ہنس رہے تھے۔ اور اس کا' چل تھانے نے محض ایک ڈرامہ

جان نہیں رہی تھی۔

بے زاری

ڈبے کے اندر پہنچ کر دروازے کے قریب ہی میں دھڑام سے گر گیا اور وہیں لیٹا رہا۔ کچھ دیر کے لیے خاموش ہو گیا پھر بولا:

پتہ نہیں مجھے کیا ہوا تھا۔ گرد و پیش گھوم رہا تھا۔ لوگ میرے ارد گرد کھڑے تھے۔ ان کے ہاتھوں میں لٹھ چھرے تھے۔ آدم بو' آدم بو' وہ سب چلا رہے تھے۔ مجھے ایسا تھا جیسے وہ سب آدم خور ہیں۔

میرے دل میں ڈر نہیں تھا' خوف نہیں تھا' ایک عجیب سی بے زاری تھی۔ میں نے محسوس کیا ہو کہ زندگی جینے کے قابل نہیں رہی' انسانیت کا جنازہ نکل گیا ہو' اخلاق' ہمدردی سب ختم ہو چکے ہوں۔

زندگی میں پہلی مرتبہ میں نے خود کو زچ محسوس کیا۔ بے بسی کے احساس نے مجھے دیا تھا' بیکار ہے' سب بے کار ہے۔

میں نے کچھ ایسے محسوس کیا جیسے سب کچھ بے معنی ہو چکا ہو۔ اب جو کچھ گزرنا ہے پر گزر جائے' بے شک گزر جائے۔ مجھ میں کوئی امید نہ رہی تھی' تڑپ نہ رہی تھی' نہ خوف' نہ جینے کی خواہش تھی۔

پتہ نہیں کتنی دیر میں وہاں بے جان پڑا رہا۔

پھر باہر' کوئی چلا رہا تھا۔

کوئی گواہ ہے' کوئی گواہ ہے۔

کوئی ہے جس نے مولوی صاحب کو قتل ہوتے ہوئے اپنی آنکھوں سے دیکھا ہو۔

کوئی ہے۔

میرا جی چاہتا تھا کہ چلا کر کہوں' ہاں میں نے دیکھا ہے۔ میں نے اس ہندو نوجوان کو مولوی صاحب کے پیٹ میں چھرا بھونکتے دیکھا ہے۔ میں نے اس نوجوان کو کھڑکی سے چھلانگ لگا کر بھاگتے ہوئے دیکھا ہے۔ میں نے اس نوجوان کو پکڑ لیا تھا۔ میں نے اسے پولیس کے سپرد کر

UrduPhoto.com
UrduPhoto.com
UrduPhoto.com

[illegible] کر رہا۔ پولیس کے حوالے کر دیا ہے۔ پولیس۔ ہاہاہا۔

[illegible] آوازیں آتی رہیں۔

[illegible] حس و حرکت پڑا رہا۔ میرے اندر کوئی کہہ رہا تھا' کیا فائدہ [illegible] کیا فرق پڑتا ہے۔

[illegible] کی آواز مدھم پڑتی گئی ——— اور مدھم ——— اور مدھم۔

[illegible] کی آواز اونچی ہوتی گئی ——— کیا فرق پڑتا ہے اور میں ویسے ہی بے [illegible]

گیارھواں باب

مان سنگھ

چائے پیتے ہوئے، ٹانی نے ایک جھرجھری لی اور پھر سر اٹھا کر بولا۔

پتہ نہیں میں کتنی دیر گاڑی کے فرش پر بے جان پڑا رہا۔ پھر دفعتاً" گاڑی کو ایک
اور میں گھبرا کر اٹھ بیٹھا۔ دیکھا کہ گاڑی مدہم رفتار سے چل رہی ہے۔ باہر پلیٹ فارم
سے سائے حرکت کر رہے ہیں۔

کچھ دیر تو مجھے سمجھ میں ہی نہ آیا کہ میں کہاں ہوں اور میرے روبرو وہ سائے
اس وقت مجھے قطعی یاد نہ تھا کہ میں بمبئی سے آ رہا ہوں اور مجھے لاہور جانا ہے۔
سٹیشن پر خون کی چھڑیاں دیکھ کر میرا ذہن ماؤف ہو گیا تھا۔ معدہ مالش کرنے لگا تھا
تھا اور آنکھوں کے سامنے اندھیرا آ گیا تھا۔

ٹانا

دراصل میری یہ کیفیت خون اور لاشوں کو دیکھ کر نہیں ہوئی تھی بلکہ لوگوں کی
دیکھ کر، میں نے محسوس کیا تھا جیسے دفعتاً" سب سہارے ٹوٹ گئے ہوں، جن کے
رہا تھا، انسانیت کے سہارے، جن کی وجہ سے زندگی جینے کے قابل محسوس ہوتی

UrduPhoto.com
UrduPhoto.com
UrduPhoto.com

محسوس کیا تھا جیسے روشنیاں بجھ گئی ہوں اور گاڑھا ڈراؤنا اندھیرا چاروں
طرف یورش کر رہا تھا۔

سب کچھ میرے ذہن سے اتر گیا تھا۔ مجھے کچھ یاد نہ رہا تھا۔ جیسے کوئی مریض کسی
حادثے کے بعد آنکھیں کھولتا ہے۔ پھر آہستہ آہستہ وہ مدہم سائے وضاحت پکڑتے گئے۔
یہ تو ریل گاڑی کا ہی سٹیشن ہے، ہاں وہ رہا انتڑیوں کا ڈھیر ——— وہ جمعدار ہے۔
یہ یہاں کیسے ہو سکتا ہے۔

پھر آہستہ آہستہ وہ دھندلکا چھٹتا گیا، پلیٹ فارم پر کھڑے لوگ واضح طور پر نظر آنے لگے۔
یہ سامنے والے وہی سب انسپکٹر کھڑا ہے۔ انسپکٹر قہقہے مار رہا تھا ——— اور
اور اس کے ساتھ وہی چھریرے جسم کا نوجوان کھڑا تھا، جس نے مولوی صاحب
کو پکڑا ہوا تھا، اور پھر کھڑکی سے چھلانگ لگا کر دوڑا تھا اور میں اس کے پیچھے بھاگا تھا،
وہ دونوں ہاتھ پر ہاتھ مار کر قہقہے لگا رہے تھے۔

انسپکٹر کی نظر مجھ پر پڑی۔ اس نے پولیسے کی توجہ میری طرف دلائی، انگلی کے
اشارے سے دیکھ کر دونوں پھر سے ہنسنے لگے اور ساتھ ہی ہاتھ ہلا ہلا کر مجھے ٹاٹا کرنے لگے
یہ سو رہا ہوں کہ جاگ رہا ہوں، میں نے اپنے آپ کو جھنجھوڑا۔ یہ کیا ہو رہا
پلیٹ فارم پر میری نگاہوں میں دھندلا پڑنے لگا۔ میں نے گھبرا کر منہ موڑ لیا۔

اس دھندلی روشنی میں لوگ چپ چاپ بیٹھے تھے۔ سامنی سیٹ پر چار نہنگ سکھ
بیٹھے تھے، نیلی پگڑیاں ان پر تیز دھار چکر، ہاتھ میں اونچے لمبے نیزے، جسم پر لمبے ڈھیلے
کرپان لٹک رہے تھے، ٹانگیں ننگی تھیں، کچھیرے تھیلوں جیسے،

عجیب قسم کی کرختگی تھی۔ آنکھیں چڑھی ہوئی تھیں، جیسے نشہ کر رکھا ہو۔
مونچھیں، کالی ابھرے ہوئے تھے، داڑھیاں کس کے بندھی ہوئی تھیں۔
وہ گھس بیٹھے تھے۔ وہ دونوں ہی ادھیڑ عمر کے تھے۔ ایک پنڈت معلوم ہوتا

تھا۔ خدوخال خوبصورت تھے' ہونٹ یوں کھلے کھلے تھے۔ جیسے مسکراہٹ دبائے بیٹھا ہو۔ [illegible]
سے خوش مزاجی کی پھوار اڑ رہی تھی۔ اس کے ساتھ کوئی شخص چادر میں لپٹا ہوا بیٹھا [illegible]
نے اپنے منہ پر ٹھاٹھا باندھ ہوا تھا' صرف آنکھیں ننگی تھیں۔ وہ مجھے یوں گھور رہا [illegible]
نگاہوں سے تول رہا ہو۔ لیکن اس کی نگاہوں میں خونخواری نہ تھی' نہ ہی ماتھے کی گھو[illegible]
دھمکی تھی' باقی سیٹیں خالی پڑی تھیں۔

بیٹھ جاؤ مہاراج' پنڈت نے مجھے مخاطب ہو کر کہا' بیٹھ جاؤ جی۔

میں نے پنڈت کی طرف دیکھا۔ وہ مسکرا رہا تھا۔ میں اس کے قریب بیٹھ گیا۔

چاروں نہنگ۔ مجھ پر نظریں گاڑے بیٹھے تھے۔ ان کی نگاہیں خاصی پریشان کن تھیں [illegible]
کے باوجود مجھے خطرے کا احساس نہ تھا۔

تم جانتے ہی ہو' مانی نے مسکرا کر میری طرف دیکھا' پتہ نہیں مجھے خطرے کا احساس [illegible]
نہیں ہوتا۔ بس نہیں ہوتا۔ البتہ ان نہنگ سکھوں کی کڑی نگاہوں تلے مجھے گھبراہٹ سی [illegible]
ہو رہی تھی۔ جب بھی میں گھبرا جاتا تو چادر میں لپٹے ہوئے شخص کی طرف دیکھنے لگتا۔ اس [illegible]
آنکھوں میں عجیب سی مٹھاس تھی۔

مخولیا کاکا

کچھ دیر کے بعد نہنگوں کی ٹکٹکی سے گھبرا کر میں نے بے سوچے سمجھے رابطہ پیدا کر[illegible]
کوشش کی'

سناؤ سردار جی ایہہ فوجاں کدھر چلیاں نے۔ اس پر وہ اور بھی تن کر بیٹھ گئے۔

[illegible] تیوری چڑھا کر کہا۔

[illegible] تیسرے نہنگ نے مجھے گھورا۔

[illegible] پنڈت نے میری بانہہ پکڑ کر جھٹکا دیا' مگر میں پنڈت کی بات نہ سمجھا۔ اور
[illegible] میں نے کہا۔

[illegible] آں' سردار جی۔

[illegible] کسی نے بم پھینک دیا۔

[illegible] ..... لاہور ..... ؟ دو ایک دبی دبی آوازیں سنائی دیں۔ پھر
[illegible] خاموشی طاری ہو گئی۔

[illegible] شخص نے چادر منہ پر لے لی اور وہ گٹھڑی بن کر لڑھک گیا۔ ان مہربان
[illegible] غروب ہو گیا۔ چند ایک ساعت کے لیے ڈبے پر موت کی سی خاموشی طاری
[illegible]

[illegible] بلند ہوا۔ سب پنڈت کی طرف دیکھنے لگے۔ پنڈت دیر تک اپنی ٹانگوں پر ہاتھ
[illegible] حتیٰ کہ اس کی آنکھوں میں آنسو آ گئے' پھر وہ بولا۔ کیوں مخول کرتا ہے کاکا'
[illegible] سے بڑے ہیں۔ آدھی بات کیوں بتاتا ہے انہیں۔

[illegible] سے مخاطب ہو کر بولا' مہاراج یہ لاہوری سیاں گاؤں کا رہنے والا ہے۔
[illegible] سے بیس کوس پر ہے اس کا گاؤں۔

[illegible] سن کر بھی بات سمجھ میں نہ آئی۔ میں اس کی بات کو رد کرنے والا ہی تھا کہ
[illegible] میرے بازو کو شدید جھٹکا دیا۔ پھر مجھ سے پوچھنے لگا' کیوں کاکا بیس کوس ہی ہے
[illegible]

[illegible] نہیں سمجھتے کہ کون سے مخول کا ہوتا ہے'

سرخ بتی جھول رہی تھی۔

نردوش، نرمل

جا منہ دھو، مان سیاں، پنڈت نے کہا۔ میں نے منہ پر ہاتھ پھیرا۔ میرا ہاتھ خون آلود تھا۔ پانی نہ تھا۔ بلکہ تازہ خون تھا۔

میرا دل مالش کرنے لگا اور میں غسل خانے کی طرف بھاگا۔

ابھی میں منہ دھو رہا تھا کہ پیچھے سے دروازہ کھلا۔ پنڈت کو دیکھ کر میں گھبرا گیا۔ [illegible] میں نے با آواز بلند کچھ کہنا چاہا، لیکن پنڈت نے میرے منہ پر ہاتھ رکھ دیا

[illegible] لیا اور اوپر ایک چادر لپیٹ لی۔

[illegible] باہر نکلا تو گاڑی انبالے کے سٹیشن پر رکی ہوئی تھی، اور پنڈت [illegible] میں بھی ان کے پیچھے پیچھے گاڑی سے اتر گیا۔

[illegible] چند ایک بابو سہمے ہوئے کھڑے تھے۔ گیٹ پر ٹکٹ لینے کے لیے [illegible] بھگوان تیری رکشا کرے اور دکھ اب تو ڈسہ نہ بدلنا۔ یہیں بیٹھے

پھر اس نے منہ میرے کان کے قریب کر کے' گارڈ اور ڈرائیور دونوں' بھولا [illegible] کر وہ تیزی سے چل پڑا۔

اچھا تو میں ڈیوٹی پر ہوں' میں نے سوچا یہ سب اعجاز کھدر کے جو گیا سوٹ کا [illegible] مجھے نہ بتاتا تو اب بھی میں پتلون پہنے ہوتا اور لوگ مجھے شک کی نظروں سے دیکھتے۔

جب میں ڈبے میں پہنچا تو کیا دیکھتا ہوں کہ دو نہنگ اوپر کے تختوں پر لیٹے ہیں نچلی سیٹ پر لیٹے خراٹے لے رہے ہیں۔

ٹھاٹھے والا جو پہلے گٹھڑی بنا ہوا تھا۔ میری سیٹ پر دراز تھا۔ اس کا سر میری جانب [illegible] اس کے قریب تھوڑی سی جگہ پر بیٹھ گیا۔ گاڑی چل پڑی۔ پھر شاید مجھے اونگھ آ گئی۔

دفعتاً" گاڑی کا زبردست جھٹکا لگا اور میں ٹھاٹھے والے پر جا گرا۔ اس کے بازوؤں [illegible] گرفت میں لے لیا۔ میں نے کچھ کہنا چاہا تو اس نے اپنا ہاتھ میرے منہ پر رکھ دیا۔ [illegible] اٹھے "کی ہویا اے" ایک نے پوچھا۔ میں پتہ لانا ایں' کہہ کر دوسرا گاڑی سے نیچے اتر گیا۔

ایہہ دونوں سوں گئے نے' بڈھا نہنگ بولا۔

کون سوں گئے' اوپر سے نہنگ نے پوچھا۔

کچھ دیر تو میں ہرنامے کی گرفت میں پڑا رہا اتنے میں وہ نہنگ واپس آ گیا اور [illegible] کوئی گل نہیں سردار جی' اپنے ارمان نال سوں جاؤ۔

گڈی دی لین وچ کسی نے درخت کٹ کے سٹ دتا سی' ایسی لئی گڈی جھٹکا کھا [illegible] گئی۔ فیر پتہ نہیں کسے نے ڈرائیور تے گارڈ دوناں نوں قتل کر دتا۔

ملیچھ سن' بڈھے نے پوچھا۔

ہاں' وہ بولا' دونوں۔

گڈی کیویں اگے چلے گی' ڈرائیور جو نہ ہویا' بڈھے نے پوچھا۔

کنے بے وقوف نے اے کاکے' بڈھا نہنگ بولا۔ گارڈ تے ٹھیک ہے پر ڈرائیور نہ [illegible] گڈی کون چلاؤ۔

ہے اناں کول آدمی۔

بھلا بھلا۔ فیر ٹھیک ہے' بڈھا بولا۔

UrduPhoto.com
UrduPhoto.com
UrduPhoto.com

[illegible] اٹھنے کی کوشش کی۔ لیکن ہرنامے نے مجھے بھینچ لیا۔ اس کی [illegible] میں بے بس ہو کر پڑ گیا۔

[illegible] پھر اپنی اپنی جگہ لیٹ گئے۔

[illegible] محسوس کیا کہ میری پیٹھ پر نرم نرم اور گرم چیز لپٹی ہوئی ہے۔ پہلے تو میں [illegible] گرم گرم گرم کیا ہے۔ پھر جرأت کر کے میں نے ہاتھ بڑھا کر ٹٹولا [illegible] میں تو ہکا بکا رہ گیا' وہ تو عورت کا جسم تھا۔

[illegible]

[illegible] کیا کہا وہ ٹھاٹھے والا عورت تھی' میں نے مانی سے پوچھا۔

[illegible] رہ گیا' مانی نے کہا۔

[illegible] ہرناموں تھی۔ ہرناموں نے میرا ہاتھ اپنے جسم سے ہٹا دیا۔ پھر مدہم آواز [illegible] میں تینوں سیٹ توں تلے اترن نہیں دیاں گی' سنیا ای' اس کی آواز [illegible] وہ بولی ہے توں ایسے طرح نسدا۔ بھجدا ریا تے ایہ تیرے ڈھڈ وچ چھرا [illegible] ہوائی تے ترس کر' اڑیا' توں تے بالکل ای کچا ایں۔

[illegible] کر' ہوا عورت کا وہ گرم جسم' پتہ نہیں کیسے ماں کی ٹھنڈی گودی بن گیا۔ [illegible] گل اور میں ہرناموں سے چمٹ گیا۔ اس نے اپنے ہاتھ سے مجھے تھپکنا شروع [illegible]

[illegible] گی' میں نے پوچھا۔

[illegible] ——— میں ماجھے دی آں۔ پنڈ جانی آں پئی۔ امبرسر توڑی تیرے [illegible] ——— دیکھ اڑیا' وہ کچھ وقفے سے بولی' تو میرے نال پنڈ چل' میرے کول رہو' [illegible] گا' تے میں آپ جا کے تینوں چھڈ آواں گی۔ میرا آکھا من اڑیا۔ میں [illegible] رکھاں گی۔ کسے دی مجال نہیں کہ ہرناموں دے مان سیاں ول اکھ چک کے [illegible] ویکھ سکے۔

میں نے اپنے ہاتھ پر دباؤ محسوس کیا۔ پتہ نہیں اس ہاتھ کے دباؤ اور اڑیا میں کیا تھا۔ [illegible]
[illegible] کی ٹھنڈی گود سے ناری ابھری اور اس نے مجھے چاروں طرف سے گھیر لیا [illegible]

[illegible] گڈی دے باہروں لوکی پتھر مار دے نے۔ اک پتھر شیشہ توڑ کے
[illegible]

ہرناموں نے میری جنس کو بیدار نہ کیا تھا۔ الٹا میں ڈرتا تھا' کہیں وہ کوئی مطالبہ نہ دے۔ کہیں پھر سے جلتے ہوئے دو ہونٹ میرا منہ ٹٹولنا شروع نہ کر دیں۔

سب سے بڑی بات تو ہرناموں کی محبت تھی۔ زندگی بھر کسی نے اتنی محبت سے میرے منہ میں نوالے نہیں ڈالے تھے۔ میری اپنی ماں نے کبھی مجھے اتنی محبت سے نہیں کھلایا تھا۔

اور پھر اس کا مجھے' اڑیا' کہنا اس قدر بھرپور نظروں اور بھیگی بھیگی نگاہوں سے میری طرف دیکھنا۔

صرف یہی نہیں' مانی نے مسکراتے ہوئے کہا' تجھے پتہ ہے میں اڈونچر کا مارا ہوا ہوں۔ ہرناموں میرے لیے ایک پر اسرار اڈونچر تھی۔ وہ ایک پر اسرار عورت تھی جو فساد میں سفر کر رہی تھی' اتنی دلیر تھی کہ صورت حال سے ذرا خائف نہ تھی' ٹھاٹھا باندھ کر روپ میں سفر کر رہی تھی اور چادر کی اوٹ میں ایک مسلمان لڑکے سے عشق لڑا رہی تھی۔ اسے مولیوں والے پراٹھے کے نوالے کھلا رہی تھی۔ مانی ہنسنے لگا۔

وہ ایک عجیب سچوایشن تھی' مانی نے چلا کر کہا' باہر خون ہی خون تھا' لاشیں ہی لاشیں کچا گوشت تھا اور چادر کے اندر ایک ماجھے کی سکھنی مسلمان سے عشق لڑا رہی تھی۔

میرا جی چاہتا تھا کہ وہ یونہی میرے منہ میں پراٹھے کے نوالے ڈالتی رہے' ڈالتی رہے ساتھ مجھے بے تحاشا کھاتے دیکھ کر ہنستی رہے۔ میرا مذاق اڑاتی رہے۔ اپنے بڑے بڑے سے میرا سر سہلاتی رہے' حتیٰ کہ امرتسر آ جائے۔ بلکہ امرتسر کبھی آئے ہی نہیں' یا آ بھی جائے گاڑی چلتی رہے۔ امرتسر نکل جائے' لاہور نکل جائے۔ ہندوستان نکل جائے' پاکستان نکل جائے پھر نہ ہندو رہے' نہ مسلمان رہے کچھ بھی نہ رہے' صرف اس چادر کا آسمان ہو جو ہم دونوں نے اوپر تان رکھی تھی اور اس آسمان تلے' وہ ہو اور میں ہوں' اور گھی کے وہ نوالے میرے منہ میں ڈالتی رہے' ڈالتی رہے۔

وے۔ اڑیا

اب خواب نہ دیکھو' میں نے مانی سے کہا' یہ بتاؤ کہ پھر کیا ہوا۔

مانی ہنسا' بولا دو دن کا بھوکا تھا۔

UrduPhoto.com
UrduPhoto.com
UrduPhoto.com

[illegible] ہو گئی' اندر پراٹھوں کی گرمی' باہر ہرناموں کی گرمی۔ بس

[illegible] رہا۔

[illegible] میری آنکھ کھل گئی۔ میں نے باتھ روم جانے کی حاجت محسوس [illegible] باتھ روم میں جا داخل ہوا۔ اس وقت ہرناموں سو رہی تھی۔

[illegible] امرتسر آ گیا' امرتسر آ گیا۔

[illegible] چلو چلو وہ چلانے لگے' ہرنام سیاں' اٹھ امبر سر آ گیا۔ وہ سب اپنا اپنا سامان [illegible]

[illegible] سیاں'

[illegible] آوازیں دے رہی تھی۔

[illegible] چلا گیا ایں اڑیا۔ پھر وہ باتھ روم کی طرف آئی۔ میں اٹھ کر دروازے کے

[illegible] آوازیں دیں۔ اینتھے وی نہیں' کتھے چلا گیا ایں اڑیا' پھر وہ چلی گی۔ [illegible] اس کی آوازیں آتی رہیں' آتی رہیں۔ مان سیاں' کتھے چلا گیا ایں۔

[illegible] اس کی آوازیں آتی رہیں۔

[illegible] پوچھا' ہو باتھ روم سے باہر نہ نکلا۔

[illegible] جواب دیا' ہرناموں سے نہیں' خود سے ڈرتا تھا کہ کہیں ہرناموں کا ہاتھ [illegible] چلا جاؤں۔

[illegible] عجیب نگاہوں سے دیکھا۔ کہنے لگا' تو یقین نہیں کرے گا' ممتاز' اب [illegible] آوازیں سنتا ہوں۔

[illegible] سیاں۔

[illegible] چلا گیا ایں۔

[illegible] مجھے حلال کر دیا ممتاز۔"

"سکھ تو مسلمانوں کے خون کے پیاسے ہو رہے تھے۔" میں نے کہا۔

"ہاں ہو رہے تھے۔" مانی نے کہا "ہندو انہیں استعمال کر رہا تھا۔ اس لیے وہ [illegible] نے سکھ جینا جانتے ہیں ممتاز' وہ پیٹ بھر کر کھاتے ہیں' پیٹ بھر کر پیتے ہیں۔ [illegible] کرتے ہیں۔۔۔۔۔۔۔۔ پیٹ بھر کر پیار کرتے ہیں۔ خون بہانے پر آئیں تو ہولی [illegible] رکشا کرنے پر آئیں تو سینے سے لگا لیتے ہیں۔ ہاں وہ جینا جانتے ہیں"۔ یہ کہہ کر مانی [illegible] گیا۔

ہم دونوں دیر تک خاموش بیٹھے رہے۔

"پھر تم ان کے ساتھ گاؤں کیوں نہ گئے" میں نے پوچھا۔

"بس نہیں گیا' پتہ نہیں کیوں نہ گیا" مانی نے آہ بھری۔

"پھر ہوا کیا" میں چلایا۔

پھر ہرناموں کی آوازیں مدہم پڑتی گئیں' حتیٰ کہ خاموشی چھا گئی۔

میں باتھ روم سے باہر نکلا تو ڈبہ خالی پڑا تھا۔ ساتھ والا ڈبہ بھی خالی تھا' ہماری [illegible] خالی تھی۔ مجھے ایسے لگا جیسے ہرناموں کے جانے کے بعد ساری زندگی خالی ہو گئی ہو۔

"لیکن وہ سب گاڑی سے اتر کیوں گئے تھے" میں نے پوچھا۔

"اس وقت تو بات میری سمجھ میں نہ آئی' مانی نے جواب دیا' لیکن اگلے [illegible] گیا۔ وہاں مجھے پتہ چل گیا کہ فرنٹیئر فورس کے پٹھان سپاہیوں نے گاڑی کو اپنے [illegible] لیا۔ اگلے سٹیشن پر سینکڑوں کٹے پھٹے لٹے پٹے مسلمان مہاجرین کی بھیڑ گاڑی میں [illegible] تھی کہ ہمارے ڈبے میں تل دھرنے کو جگہ نہ رہی۔

"چاہیئے تو یہ تھا کہ فرنٹیئر فورس اور مسلمان مہاجرین کو دیکھ کر مجھے [illegible] ——— مانی نے کہا' لیکن الٹا مجھے تو دکھ سا لگ گیا تھا۔ مجھے وہ بھیڑ بری لگنے لگی [illegible] چاہتا تھا کسی کونے میں پڑ کر اس بھیڑ سے خود کو محفوظ کر لوں۔

پھر دفعتاً میں نے دیکھا کہ میرے کندھوں سے ایک چادر لٹک رہی ہے۔ [illegible] کہاں سے آئی۔ اس چادر سے خوشبو کا ایک ریلا آیا' ہائیں' میں حیران رہ گیا۔ ہرنا [illegible] میرے اردگرد منڈلانے لگی۔ میں نے بڑھ کر تختے پر بیٹھے ہوئے مہاجرین کو ڈانٹا' [illegible]

UrduPhoto.com
UrduPhoto.com
UrduPhoto.com

[illegible] اتر کر نیچے اتر آئے اور میں تختے پر پاؤں پھیلا کر لیٹ گیا۔ چادر سے اپنا [illegible] ہرناموں کی خوشبو نے چاروں طرف سے مجھے آ گھیرا۔ ایک ہاتھ بڑھ کر مجھے [illegible] نے مجھے کلاوے میں لے لیا۔

[illegible] کب اماری آیا' کب لاہور آیا جب میں جاگا تو گاڑی گوجرانوالے کے [illegible] رکی تھی۔

بارھواں باب

لِزّا، اوشا، ہرناموں

ہرناموں کی بات کرتے کرتے، دفعتاً" مانی اٹھ بیٹھا "ذرا ٹھہرو" وہ بولا "میں ابھی
سے ہو آؤں۔"

ہرناموں کی بات نے مانی کے دل میں ہیجان برپا کر دیا تھا۔ بیتے ہوئے دنوں کی
تازہ ہو گئی تھی مانی کی ہرناموں نے میرے ذہن میں چنگاری لگا دی تھی۔ ٹھنڈی راکھ
دھواں نکلنے لگا۔

ہرناموں نے جواب دیا۔
چڑی نے ہونٹ نکالے۔ میرے کان کھڑے ہو گئے۔ جی چاہتا تھا کہ
کہتی رہے، کہتی رہے، ہرناموں چادر اتار کر اٹھ بیٹھی۔
اس کا منہ تمسخر سے لال ہو گیا۔ تو اُس نے میری طرف
پھر وہ چڑی سے مخاطب ہوئی۔ "کیا یہ ہے تیرا مان سنگھ؟
میں کی آواز میں ہا کی تحقیر تھی۔ میں بڑی امید سے چڑی کی طرف دیکھ رہا
صرف ایک بار "ہاں یہ میرا مان سنگھ ہے۔"
میری خواہش تھی کہ کوئی ٹیار مجھے اپنا لے، کہے۔ "یہ میرا ہے۔"
شعور نہ تھا کہ یہ ایک نسائی خواہش ہے۔ مجھے علم نہ تھا کہ عورت یہ چاہتی
اپنا لے۔ اسے کہے "تو میری ہے۔"
میں صرف یہی فرق تھا۔ مانی بھی "جنترا" نہیں تھا۔ اپنی بے نیازی
وہ بھی ایک کھانڈرا بچہ تھا۔ اسے بھی صرف ماں کی گود میسر آ سکتی تھی،

خوبصورت تھا، اتنا خوبصورت کہ اسے دیکھ کر دم نکلتا تھا۔ یہ محض اتفاق کی
عورتوں یا لڑکیوں سے دلچسپی نہ تھی، تھی بھی تو سرسری۔ مانی کو صرف ایک
شوق، اڑنے پھرنے کا شوق۔ لڑکیوں کو تاکنے یا ان سے چھیڑ چھاڑ کرنے سے اسے
کا عضو شامل ہو جاتا تو وہ اپنی آنکھوں پر پٹی باندھ

چڑھ گیا۔

"مس" اس نے اپنی طبعی بے نیازی سے پوچھا، "آپ کو پتہ ہے یہاں آج [illegible] ہے۔"

"یس" بڑی لڑکی بولی، "ہو رہا ہے۔"

"کہاں ہو گا، مس۔"

"یہیں ہو گا۔" وہ شرارت سے مسکرائی۔

"یہ تو رہائشی کوٹھی نظر آتی ہے۔"

"ہوں۔ ہے۔"

"کس کی کوٹھی ہے یہ۔"

"یہ کرنل صاحب کی کوٹھی ہے۔"

"کون سا کرنل۔"

"جو انٹرویو کریں گے۔"

"تم بیٹھ جاؤ۔" چھوٹی نے لقمہ دیا۔ "چائے پئے گا۔"

"پلا دو تو پی لوں گا۔" مانی نے کرسی پر بیٹھتے ہوئے کہا۔ چھوٹی نے بیرے کو [illegible] چائے لاؤ۔"

اگر مانی غور سے ان لڑکیوں کو دیکھ لیتا، ان کے چہروں کے اتار چڑھاؤ کی طرف [illegible] تو یقیناً اسے سمجھ میں آ جاتا کہ وہ دونوں شرارت پر آمادہ ہیں۔ لیکن وہ وہاں یوں [illegible] بیٹھا گرد و پیش کی طرف دیکھتا رہا جیسے وہ لڑکیاں ہی نہ ہوں۔ حالاں کہ وہ دونوں عام [illegible] زیادہ جاذب نظر تھیں۔

دیر تک وہ وہاں بیٹھا گپیں ہانکتا رہا حتیٰ کہ باقاعدہ انٹرویو جو ایک قریبی پارک میں [illegible]

[illegible] کچھ کہہ رہی تھیں۔

[illegible] ہو رہا تھا کہ یہ کیا ہو رہا ہے۔

[illegible] آیا۔ دونوں لڑکیاں اس سے لپٹی ہوئی تھیں۔

[illegible] کے روبرو کھڑا ہو گیا۔ گھور کر بولا۔

[illegible]

[illegible] "یس سر"

[illegible] کیوں نہ آیا۔"

[illegible] آیا سر۔"

[illegible] کیوں بیٹھا۔"

[illegible] بولا ادھر بیٹھو۔"

[illegible] اودھم مچا دیا۔" ڈیڈ پلیز، پلیز ڈیڈ۔"

[illegible] کیا۔"

[illegible] کا کلاس فیلو اس نے پوچھا۔

[illegible] بڑی بولی۔

[illegible] نے کہا، "یہ فیور نہیں مانگتا۔"

[illegible] کرنل نے پوچھا۔

[illegible] نوکری مانگتا۔"

[illegible] نوکری، سب کا سب سمجھا۔"

[illegible] دی ہے نوکری، بولا، "تھینک یو سر۔"

[illegible] وہ انٹرٹین منٹ یونٹ جو ہے۔ جو ابھی آپ نے بنانا ہے، ہے

مین سر۔

"ہی لکس اٹ ڈیڈ،" بڑی بولی۔

"ہی از سوینگ" چھوٹی نے کہا۔

"لیس ڈینجرا سلی ینگ۔" کرنل نے تیوری چڑھائی۔

"فل آف ڈینجر اینڈ پلے ڈیڈ"۔

"تم انٹرٹینر بننا پسند کرے گا،" کرنل نے مانی سے پوچھا۔

"انٹرٹینر؟" مانی نے دہرایا۔

"سویلین آفیسر" کرنل نے وضاحت کی۔

"یس سویلین آفسر سر، ناٹ انٹرٹینر" مانی نے کہا۔

"یہ تو پویٹ ہے ڈیڈ،" بڑی بولی۔

"پویٹ؟" کرنل نے حیرت سے مانی کی طرف دیکھا۔

"نو نو نو۔ نو پویٹ سر،" مانی چلایا۔

"تم شرماتے کیوں ہو" بڑی نے مانی کو گھورا۔

"ہی از سو ہمبل ڈیڈ۔" چھوٹی نے شور مچایا۔

پھر وہ دونوں باپ سے چمٹ گئیں۔ ایک کندھے سے لٹک گئی، دوسری گردن سے اور ان کی چیخوں سے ہنگامہ مچ گیا۔

"آل رایٹ آل رایٹ۔" بوڑھے کرنیل نے ہتھیار ڈال دیئے۔ وہ مانی کے روبرو آ کر بولا "تم سویلین آفیسر ہے، تمہارا کام انٹرٹین منٹ یونٹ کا چارج ہے اور تمہارا ڈیزگنیشن ہے، پویٹ۔"

میمیں ہی میمیں

ان دو نوجوان میموں کی سازش کا نتیجہ یہ ہوا کہ مانی کو کرنل صاحب کی کوٹھی کی انیکسی میں رہنے کے لیے ایک بنا سجا کمرہ عارضی طور پر مل گیا۔ محکمہ ابھی بنا نہیں تھا۔ لہٰذا کام وام تو نہیں۔ البتہ ایک مصروفیت ضرور تھی۔ دونوں نوجوان لڑکیاں اس کے گلے کا ہار بنی رہتی تھیں۔

UrduPhoto.com

[illegible] کو انٹرٹین کرنے سے پہلے مانی ان دونوں کو انٹرٹین کرے۔

[illegible] توجہ دینا مانی کی سرشت میں نہ تھا۔ شاید اس لیے کہ وہ تو خود ان کی توجہ کا [illegible] توجہ صرف وہی دیتے ہیں جنہیں کوئی پوچھتی نہیں۔ اس لیے توجہ دیتے ہیں کہ [illegible] پھر بھی نہ پوچھے تو اور توجہ دیتے ہیں۔ اور، اور حتیٰ کہ توجہ میں وہ [illegible] ہو جاتی ہے، جسے عشق کہتے ہیں۔

[illegible] توجہ مانی تھی، اتنی توجہ کہ وہ اکتا جاتا تھا۔ اس کے برعکس میں توجہ کی طلب [illegible] اور پھرتا تھا۔ محرومی کی وجہ سے اپنی توجہ میں شدت کی پھونک بھرتا رہتا تھا۔

[illegible] نے ہم دونوں کی زندگیوں میں کتنا بڑا فرق پیدا کر رکھا تھا۔ اتنی سی بات نے مانی [illegible] اور مجھے مفتی۔

[illegible] مانی دونوں میموں کو ایک ڈیڑھ مہینے تک ٹالتا رہا، منہ زبانی انٹرٹین کرتا رہا۔

[illegible] زبانی بھی کیا نعمت ہے۔ اس میں قیام ہوتا ہے، لذت ہوتی ہے، حرکت ہوتی ہے، جسے [illegible] "پلے" کہتے ہیں۔ رومان محبت اور عشق، تینوں وہ دیے ہیں، جو "پلے" کے تیل [illegible] روشن رہتے ہیں۔

[illegible] مانی اس مسلسل روشنی سے تنگ آ کر تبدیلی کی خاطر کسی وقت منہ زبانی کو تیاگ [illegible] میں پناہ لے لیتا۔ لیکن اس کے اعصاب پر کرنیل کا خوف سوار تھا۔

[illegible] منہ زبانی پلے کی یہ روشنی چند ایک ماہ تک اس کے بنے سجے کمرے کو منور [illegible] لیکن قیامت یہ ٹوٹی کہ بوڑھے کرنیل کی نئی اور نوجوان بیوی لزا لندن سے چل کر گھر آ [illegible] اس لی لی نے آتے ہی صورت حالات کو بھانپ لیا اور وہ اپنی سوتیلی بیٹیوں کے ساتھ [illegible] اس کھیل میں شامل ہو گئی۔

[illegible] کے لیے دقتیں پیدا ہو گئیں۔

[illegible] پیکی

[illegible] ایک جہاندیدہ عورت تھی۔ اپنی سوتیلی بیٹیوں کی طرح معصوم نہ تھی۔ اس لیے وہ منہ

زبانی کی قائل نہ تھی۔

کرنیل نے جب دیکھا کہ لزا کی توجہ انیکسی پر مرکوز ہے' تو وہ چوکنا ہو گیا' بیٹیوں کی انیکسی پر مرکوز ہونا اور بات تھی۔ لیکن لزا بیوی تھی۔

ایک روز وہ لزا کے پیچھے پیچھے انیکسی میں آیا اور پردوں کے پیچھے چھپ کر دیکھتا رہا۔ لزا مانی کا طواف کرتے کرتے ہار کر چلی گئی تو وہ پردے سے باہر نکل آیا۔

مانی نے کرنیل کو دیکھا تو اس کا دم خشک ہو گیا۔ کرنیل بولا "دیکھو بابو تم نے آری انٹرٹین کرنا ہے' تم نے فوک کو انٹرٹین کرنا ہے' ہماری میم صاحبہ کو نہیں' سمجھا۔"

"آپ میم صاحبہ کو روک لیں۔" مانی نے مظلوم بن کر ہمدردی طلب نگاہوں سے اس کی۔

"ہم میم صاحبہ کو نہیں روک سکتا" کرنیل بولا' لیکن ہم تم کو روک سکتا ہے۔ یہ کہہ کر کرنیل نے پستول نکال لیا۔ نو گڑ بڑ' نو سینکی پینکی' نہیں تو' اس نے پستول کی طرف اشارہ کیا اور انیکسی سے باہر نکل گیا۔

اگلے روز جب میمیں مانی کے ناشتے کے ساتھ انیکسی میں داخل ہوئیں تو کمرہ خالی تھا۔

لوچ ہی لوچ

مانی کے اخراج کی وجہ صرف کرنیل کا ڈر نہیں تھا۔ اگر صورت حالات رسمی انٹرٹین تک محدود نہ ہوتی۔ اگر اس کھیل میں ایڈونچر کا عنصر شامل ہو جاتا' تو کرنل کا ڈر جھاگ بن کر بلبلوں کی طرح اڑ جاتا۔ بالکل ایسے جیسے اوشا رانی کے ساتھ ہوا تھا۔

مانی کو اوشا رانی سے کوئی دلچسپی نہ تھی۔ اس کے نزدیک وہ ایک رنگین کھیل تھی۔

اس کا مطلب یہ نہیں کہ اوشا خوبصورت نہ تھی۔ خوبصورت تھی یا نہیں' دل آویز ضرور تھی۔ بے انداز دل آویز تھی۔ وہ بن سج کر باہر نکلتی تو ایسے لگتا جیسے ریشمیں "پھمن" ہو

اشفاق حسین کی شخصیت اس قدر رنگیلی تھی کہ ہم اسے پیار سے

میں ہر آنے جانے والا اوشا کو حریص نگاہوں سے دیکھا کرتا تھا۔ اوشا کو بھی اس کی طرف دیکھتے ہیں اور پھر اس کی باتیں کرتے رہتے ہیں۔

کی کھڑکی رنگی کی بیٹھک سے دور لیکن عین مقابل میں کھلتی تھی۔ راستے تھی۔ ایک نیچی نیچی چار دیواری تھی اور بس پھر وسیع میدان تھا' جس میں کیاریاں بنی ہوئی تھیں۔

کی کھڑکی ہمیشہ کھلی رہتی تھی۔ کمرے میں ادھر سے ادھر اور ادھر سے ادھر' کھڑکی سے جھانک کر گزرا کرتی تھی۔ لیکن اس نے کبھی رنگی کی بیٹھک کی دیکھا تھا۔ دیکھتی بھی تو یوں جیسے رنگی کی بیٹھک کا وجود ہی نہ ہو' جیسے وہاں بیٹھے اس کی ایک جھلک دیکھنے کے منتظر ہی نہ ہوں۔ آتی اور کوئی لوچ دکھا کر چلی جاتی اور ہوئے جوانوں کے منہ کھلے کے کھلے رہ جاتے۔ اکثر ان میں سے ایسے ہوتے' اشارہ کرنے کی سدھ بدھ نہ رہتی چلی جاتی تو سبھی سوچنے لگتے کہ اب کی بار آئی تو میں ہاتھ رکھوں گا' میں سینہ تھام لوں گا میں ——— وہ دوبارہ آتی تو ماتھے پر ہاتھ رکھنے کی مہلت ہی نہ ملتی۔ وہ یوں آتی اور چلی جاتی جیسے سپرنگ والا دروازہ کھلتے ہی بند

مانی اپنے ماموں اشفاق حسین کے گھر آیا تھا تو بیٹھک کی صورت حال دیکھ کر سمجھ میں نہیں آتا تھا کہ یہ کیا ہو رہا ہے۔

اس نے ایک بہت بڑی دیدہ دلیری کی۔ وہ اوشا کی کھڑکی کی طرف پیٹھ کر کے بیٹھ گیا۔ اور اس کے دوستوں نے منتیں کیں' دھمکیاں دیں کہ وہ رکاوٹ نہ بنے' لیکن مانی پر کوئی

"گن مین آج اس کے ساتھ نہیں تھا" مانی نے جواب دیا۔

"پھر۔" رنگی نے ہونٹوں پر زبان پھیری۔

"کافی دیر تک وہ ڈری ڈری رہی گم سم بیٹھی رہی۔"

میں نے کہا ڈرتی کیوں ہے ری' میں تجھے کھا نہیں جاؤں گا۔ اور دیکھ میں

[illegible] روئے گی۔ یہ کہہ کر میں وہاں سے چلا آیا ہوں۔ وہ اب بھی کھڑکی [illegible] ہے۔ یار کوئی بیٹری ہو تو دینا' میں اسے ہلا کر ٹاٹا کر لوں۔"

[illegible] عورت کا نہیں۔ ہر ناموں اس کے لیے ایک ایڈونچر تھی عورت

تیرھواں باب

الاٹ منٹ

ان دنوں کرشن نگر ویران پڑا تھا۔

کرشن نگر ہندوؤں کا محلّہ تھا' متمول ہندوؤں کا۔ محلے کے تمام مکانات [illegible] کوٹھیوں کی طرز پر بنے ہوئے تھے۔

کرشن نگر کے ہندو منظم طریقے سے بھارت جا چکے تھے۔ تمام مکانات [illegible] مقفل۔ یہ مکانات سازو سامان سے بھرے ہوئے تھے۔ قالین' کرسیاں' صوفے' منظم انخلاء کے باوجود ہندو صرف روپیہ پیسہ زیور اور دوسری قیمتی چیزیں ساتھ [illegible] تھے۔ گھر کا باقی فرنیچر جوں کا توں چھوڑ گئے تھے۔

جب وہ گئے تھے تو انہیں پورا یقین تھا کہ صرف چند ہفتوں کی بات ہے' [illegible] کے بعد وہ اپنے اپنے گھروں میں لوٹ آئیں گے۔ سامان شاید لٹ لٹا جائے۔ [illegible] خطرہ نہیں۔

پتہ نہیں اس پختہ یقین کی بنیاد کیا تھی' لیکن یہ یقین ان کے دلوں میں [illegible] نے بٹھایا تھا' معلوم نہیں شاید کسی سیاسی پارٹی نے بٹھایا ہو۔ بہرحال قراین [illegible] ہندوؤں کو یقین تھا کہ تقسیم ایک عارضی چیز ہے اور چند ماہ کے اندر اندر پھر [illegible]

UrduPhoto.com

[illegible] افواہ عام تھی کہ کئی ایک ہندو مہاجر جو کسی مجبور کی وجہ سے اپنی دولت [illegible] تھے' انہوں نے اپنے گھر کے کسی کونے میں اسے دبا دیا تھا تاکہ جب [illegible]

[illegible] مسلمانوں کی توجہ پاکستان کے لیے ایثار و قربانی پر مرکوز تھی۔ قوم کے ذہن [illegible] تھے۔ البتہ چند ایک افراد ضرور ایسے تھے جو قومی کرائسس کے باوجود ذاتی [illegible]

[illegible] لوگ ہندو محلوں میں اس امید پر گھومتے پھرتے کہ کوئی امیرانہ گھر دیکھ لیں اور [illegible] اس دیوار پھلانگ کر سیم وزر کی تلاش کریں۔ سیم و زر نہیں' تو چلو سازو و [illegible]

[illegible] نے ہندو علاقوں میں پولیس متعین کر رکھی تھی۔ بلیاں چھیچھڑوں [illegible]

[illegible] تھا۔ دونوں بانی اور میں کرشن نگر میں گھوم رہے تھے۔

[illegible] مکانات کو دیکھ کر میری تمام تر حرص و ہوس جاگ اٹھی تھی۔

[illegible] صورت مکان ہے یہ۔ اگر مجھے مل جائے تو زندگی سنور جائے۔ ٹھاٹھ سے [illegible] کی نگاہ تلے مکان کا اندرونی حصہ ابھرتا۔ قیمتی صوفے' خوبصورت بڑے [illegible] کرسیاں' ریڈ' ریشمی پردے' میں ایک مخملی صوفے پر بیٹھ جاتا اور پھر رئیسانہ [illegible] دیکھتا۔

[illegible] نگاہوں کو دیکھ کر کہتا' ہاں ہاں اچھا مکان ہے' موزوں رہے گا۔ میں دیوار [illegible] کھول دوں۔

[illegible] آتا کہ پوچھ کیوں رہا ہے یہ کیا پوچھنے کی بات ہے' خوامخواہ میرا جی چاہتا کہ [illegible] پھلانگ کر اندر کود جائے اور کھڑکی کھول کر زبردستی مجھے اندر گھسیٹ لے۔ [illegible] اندر بیٹھ رہیں۔ جب رات پڑ جائے تو ایک ایک کمرے کا جائزہ لیں۔ سازو

UrduPhoto.com

سامان دیکھیں الماریاں کھول کر تلاشی لیں اور پھر دفعتاً" ہمیں وہ طاقچہ مل جائے' جس میں [illegible]
والے زیور چھپا کر رکھ گئے تھے۔

اور ——— اور ———

چڑھوں دیوار پر' مانی پھر پوچھتا۔ مجھے پھر غصہ آ جاتا کہ پوچھ کیوں رہا ہے' بن پو[illegible]
نہیں کر گزرتا۔

اپنے منہ سے یہ کہنا کہ ہاں مجھے ساز و سامان کی ہوس ہے سیم و زر کی خواہش ہے' [illegible]
لیے ممکن نہ تھا۔ یہ میری مجبوری تھی اور اپنی مجبوری کو چھپانے کے لیے میں نے [illegible]
شرافت کا لبادہ اوڑھ رکھا تھا۔ اپنی شرافت کا رعب جمانے کے لیے میں سیخ پا ہو کر مانی کو [illegible]
تم چاہتے ہو کہ ہم چوروں کی طرح مکان میں گھس جائیں' ساز و سامان کی حرص میں [illegible]
جائیں' لاحول ولا قوۃ۔

مانی شرم سے گردن لٹکا لیتا' جیسے اس نے بہت بڑے جرم کا ارتکاب کیا ہو۔

میں سمجھا شاید ——— وہ رک جاتا' چلو جیسے بھی تم چاہو' اور وہ آگے چل [illegible]
مجھے از سر نو غصہ آ جاتا کہ وہ آگے کیوں چل پڑا ہے۔ ایسے موقعوں پر میری [illegible]
[illegible] کیوں نہیں کرتا ——— پھر مجبوراً" میں بھی مانی [illegible]

[illegible] تھی۔

[illegible] سے بات کی۔

[illegible] تو چاہیے' مانی نے جواب دیا۔ مکان حاصل کرنا تو کوئی پرابلم نہیں۔

[illegible] کیوں نہیں' میں نے پوچھا۔

[illegible] ——— ہو گی ——— مجھے تو نہیں لگتی۔

[illegible] سائل ہوں گے۔ الاٹ منٹ مجسٹریٹ کی منتیں کرنی پڑیں گی۔ مہاجر ہونے
[illegible] پڑیں گے۔ پتہ نہیں اور کیا کیا کرنا پڑے' تم سمجھتے کیوں نہیں۔

[illegible] بات جانتا ہوں۔

[illegible]

[illegible] ساتھ چلو۔ متروکہ مکانوں میں سے کوئی ایک پسند کرو' باقی میرا کام ہے۔

[illegible] کرے گا۔

[illegible] کر مکان کے اندر داخل ہو جاؤں گا۔ اندر لگے ہوئے قفل توڑ دوں گا۔ اور
[illegible] قابض ہو جائیں گے۔

[illegible] دنوں کے بعد مجسٹریٹ نے گھر سے نکال دیا تو۔

ہم قانونی طور پر مکان الاٹ کرائیں گے۔

اس فیصلے کے بعد ہم دونوں کرشن نگر میں گھوم پھر رہے تھے۔ اپنے لیے مکان پسند کرتے تھے تاکہ کوشش کر کے اسے اپنے نام الاٹ کرالیں۔

جوں جوں میں سامان سے بھرے ہوئے مکان دیکھتا توں توں میرے اندر کی حرص بڑھتی آنکھوں تلے مال خزانے کے ڈھیر لگ جاتے۔ میرا جی چاہتا کہ مانی مجھ سے پوچھے بغیر دیوار پھاند کر مکان کے اندر داخل ہو جائے اور مکان پر قبضہ کرے۔ مجھے اس بات پر غصہ آتا تھا کہ وہ پوچھتا کیوں ہے۔

اس کے برعکس مانی یہ سمجھتا تھا کہ میرے لیے اس کی تجویز ناقابل قبول ہے۔ اس کی ناگوار گزرتی ہے اور وہ ندامت سے سر لٹکا کر آگے چل پڑتا۔ چلو نہ سہی، جیسے تم کہو۔

اس روز گھوم پھر کر ہم نے چار پانچ مکان پسند کیے، ان کے نمبر نوٹ کیے اور واپس آ گئے۔

زیور سے لدی پھندی ہندنی

ساری رات مجھے نیند نہ آئی۔

ساری رات میں ان مکانات میں گھومتا رہا۔

کبھی سازو سامان کا جائزہ لیتا، کبھی الماریوں کی تلاشی لیتا، کبھی صحن کے کونے میں کدال زمین کھودتا۔ زمین سے آوازیں آتیں، ہاں ہاں میں یہیں ہوں۔ تھوڑی سی گہرائی اور کھودو ——— اور کھودو۔

ایک مکان میں گھومتے پھرتے تو ایک حادثہ رونما ہو گیا ——— میں نے ایک چھتی کا دروازہ کھولنا چاہا لیکن وہ اندر سے بند تھا۔ میں نے سوچا شاید اس کا کوئی دوسرا دروازہ ہو۔

دفعتاً میں نے دیکھا کہ سامنے ایک کھڑکی ہے، جس میں شیشہ لگا ہوا ہے۔ میں نے ایک چوٹ ماری شیشہ چور چور ہو گیا، بازو اندر ڈالا۔ چٹخنی کھولی اور اندر داخل ہو گیا۔

ارے میں حیران رہ گیا۔ سامنے پلنگ کے ایک کونے پر، ریشمیں چادر میں لپٹا ہوا

دفعتاً" چادر میں حرکت ہوئی، ایک
میرے قدموں میں آ گری۔
میرا سہارا، میری رکشا کرو۔
وہ گٹھڑی ایک جیتی جاگتی ہندنی تھی۔ اس کا جسم سونے کے زیورات سے

ہاں یہ دھن دولت ہے۔ سب کچھ لے لو مگر مجھے مارو نہیں۔
تو وہ خالی ہندنی ہی نہیں تھی۔ وہ ایک حسین و جمیل دلہن تھی،
دھن دولت سبھی کچھ میرے قدموں پر پڑا تھا۔
کرشن نگر کے متروکہ مکانوں میں جاگتے کے خواب دیکھتا رہا۔
فینٹسی کو بہت بڑا دخل ہے۔ فطری طور پر میں جاگتے کے خواب
ہوں۔ زندگی کا ہر متوقع واقعہ چاہے وہ طربیہ ہو یا المیہ، وقوع پذیر ہونے سے پہلے
دیکھتا رہتا ہوں۔ یہ میری مجبوری ہے۔ جاگتے میں خواب دیکھنا میری گھٹی میں پڑا

کرشن نگر کے متروکہ مکانات میں، ساز و سامان، خفیہ خزانوں اور زیور سے
حسین و جمیل ہندنیوں سے گھرا رہا۔ پھر میری آنکھ لگ گئی اور میں سوتے میں وہی

روز جب ہم دونوں کرشن نگر پہنچے۔ تو چوک میں الاٹمنٹ مجسٹریٹ کھڑا تھا۔ اس کے
لوگوں کی بھیڑ لگی ہوئی تھی۔
بھیڑ کو چیر کر مجسٹریٹ کے پاس جانا بے حد مشکل تھا۔ اس لیے ہم دونوں بھیڑ میں شامل

کے بعد مجسٹریٹ کا قافلہ روانہ ہوا۔ اور ہم قافلے کے پیچھے پیچھے چل پڑے۔

UrduPhoto.com

مجسٹریٹ ادھیڑ عمر کا آدمی تھا۔ اس کے چہرے پر عجیب قسم کی بے تعلقی اور بے حسی کے [illegible]
ہوئے تھے۔ سائل اس کے روبرو کھڑے ہو کر اپنی بدقسمتی کا رونا روتے' تو وہ [illegible]
[illegible] کہتا ٹھیک ہے ٹھیک ہے' آپ کی باری آئے گی۔ وہ [illegible]

[illegible] جمع ہو گئے۔ نائب بولا۔ ضروری کارروائی مکمل ہو گئی ہے۔ اب وہ
[illegible] ان کے نام مکان الاٹ کیا گیا ہے۔ اس پر ایک موٹا تازہ متمول شخص آگے

اول تو اسے سنتا ہی نہیں تھا۔ مجبوراً" سننا پڑتا تو وہ آنکھیں موندھ کر بیٹھ رہتا۔ یوں لگتا جیسے گیان دھیان میں مصروف ہو۔ بہر حال سائلوں کی منتوں' سماجتوں کے جواب میں صرف ایک لفظ کہا کرتا تھا' بھئی ہو جائے گا۔ اور بس۔

اس کا طریق کار ایک سربستہ راز تھا۔ جس کی کنجی نائب کے ہاتھ میں تھی۔

نائب ایک چلتا پرزہ ہوشیار آدمی تھا۔ وہ مسلسل مصروف رہتا تھا۔ جب کوئی کام نہ ہو اس وقت بھی اس کے انداز سے ایسا لگتا جیسے شدت سے مصروف ہو۔

سوتا مجسٹریٹ جاگتا نائب

نائب کے ہاتھوں میں ہر وقت کاغذوں کا ایک پلندہ پکڑا رہتا۔ ہر چند ایک منٹوں کے بعد اس پلندے کو کھولتا' دیکھتا' از سر نو ترتیب دیتا اور پھر سے لپیٹ کر ہاتھ میں پکڑ لیتا۔ جب مجسٹریٹ سویا سویا تھا' اتنا ہی نائب جاگا جاگا رہتا۔ بلکہ بعض اوقات شک پڑنے لگتا کہ وہ مجسٹریٹ سے کچھ زیادہ ہی جاگ رہا ہے۔

وہ مجسٹریٹ کا نائب نظر نہیں آتا تھا' بلکہ مجسٹریٹ کو یوں چلاتا تھا جیسے اس کے ہاتھ کی چھڑی ہو۔ اب یہ کرنا ہے جناب۔ اب ادھر جانا ہے جناب۔ اب بی ۳۶۴ کی الاٹ منٹ ہے' وغیرہ وغیرہ۔ اس کا لہجہ تحکمانہ تھا' لگتا تھا جیسے بار بار جناب جناب کہہ کر وہ احکامات کو شوگر کوٹ کر رہا ہے۔

مجسٹریٹ بغیر چوں و چرا کے نائب کے کہنے پر عمل کرتا تھا۔ یوں جیسے سڑکیں کوٹنے والا انجن مستری ڈرائیور کے طابع فرمان ہو۔

سائلوں کی تعداد روز بروز بڑھتی جا رہی تھی۔ مجسٹریٹ کے پیچھے پیچھے پھرنے والے سائلوں میں بد دلی بڑھتی جا رہی تھی۔ چونکہ الاٹ منٹ آرڈر ایسے لوگوں کو مل رہے تھے جنہیں کسی نے کبھی دیکھا نہ تھا۔

ہر روز دو ایک نئے لوگ ہجوم میں شامل ہو جاتے اور الاٹ منٹ آرڈر لے کر چلے جاتے۔ ایسا معلوم ہوتا تھا کہ پیچھے پیچھے پھرنے والے لوگ اور ہیں اور الاٹ منٹ حاصل کرنے والے اور۔ اس کے علاوہ ہجوم کو یقین ہو چکا تھا کہ وہ پر اسرار مال خانہ جس میں ہر مکان کی فائل منتقل کی جاتی ہیں۔ مہاجرین کا مال خانہ نہیں' بلکہ مجسٹریٹ' نائب' پولیس اور کارندوں کا مال خانہ ہے۔

UrduPhoto.com

[illegible] کے باوجود پیچھے پھرنے والوں میں احتجاج یا اشتعال کی بجائے مایوسی پھیل [illegible]

[illegible] دل میں ہاں ہاں

[illegible] دل اور میں بیٹھ کر سنجیدگی سے سوچنے لگے۔ ہم دونوں غم و غصے سے بھرے ہوئے [illegible] کہ میں نے اپنی طبعی شرافت کی وجہ سے صراط مستقیم کو چھوڑ کر الٹا [illegible] اگر میں اس کی تجویز مان جاتا تو آرام سے کسی گھر میں داخل ہو کر ہم مدت [illegible] ہو چکے ہوتے۔

[illegible] کہ اپنی تجویز پر عمل کرنے کے لیے وہ مجھ سے پوچھنے پر کیوں مصر تھا۔ [illegible] قبضہ کر لیتا تو اس خوامخواہ کی بادیہ پیمائی سے نجات مل جاتی۔

[illegible] میرے لیے ممکن نہ رہا تھا کہ مانی سے کہوں' آؤ کسی مکان پر قبضہ کر لیں۔ اس [illegible]

[illegible] میں میرے دل کی کیفیت اس عورت کے مصداق تھے' جسے چاہنے والا کہتا ہے' [illegible] تھام لوں۔ اجازت ہے' تو وہ گھبرا کر پیچھے ہٹ جاتی ہے۔ نہیں نہیں' یہ کیسی [illegible] لیکن اس کا دل چاہتا ہے کہ وہ زبردستی اس کا ہاتھ پکڑ لے' پھر اسے غصہ آنے [illegible] ہاتھ کیوں نہ پکڑ لیا۔ وہ بہانے بہانے ہاتھ آگے بڑھاتی ہے۔ اسے خود [illegible] کا شعور نہیں ہوتا کہ وہ ہاتھ کیوں آگے بڑھا رہی ہے۔

[illegible] ہم دونوں نے مل کر مجسٹریٹ کو پھانسنے کی ایک سکیم بنائی۔ مانی کو اس سکیم سے کوئی [illegible] لیکن چونکہ وہ ایک انوکھا تجربہ تھا۔ لہٰذا وہ اس پر عمل کرنے کے لیے بے [illegible]

[illegible] ٹوٹ

[illegible] ہم دونوں مجسٹریٹ کے گھر چلے جاتے اور وہاں انتظار کرتے۔ جیب مجسٹریٹ

UrduPhoto.com

IV

کرشن نگر

[illegible]

[illegible] اور ڈوبی

[illegible]

[illegible] انسپکٹر سے جرنلسٹ

[illegible] شادی

[illegible]

[illegible] حسین لڑکیاں

اشفاق احمد

باہر نکلتا تو مانی دوڑ کر اس کے رو برو کھڑا ہو جاتا۔ زور سے پاؤں زمین پر مارتا۔ پھر [illegible] فوجی انداز سے سلوٹ مار کر کہتا' صاحب ہم ہفتوں سے آپ کی توجہ کے منتظر ہیں۔

پھر ہم سیدھے کرشن نگر چلے جاتے۔

جب بھی مجسٹریٹ الاٹ منٹ کرنے کے لیے مکان سے باہر نکلتا تو مانی' دھکے [illegible] چیر کر اس کے روبرو جا کھڑا ہوتا۔ زمین پر پاؤں مار کر اٹینشن ہو جاتا اور پھر فوجی سلوٹ [illegible] حضور ہماری طرف بھی توجہ فرمایئے۔

اس طرح دن میں ساتھ آٹھ مرتبہ مجسٹریٹ کو سلوٹ کیا جاتا۔ حتیٰ کہ جب وہ [illegible] کے کام سے فارغ ہو کر گھر پہنچتا تو دروازے پر ہم دونوں استادہ ہوتے اور حسب [illegible] اٹینشن ہو کر سلام مارتا۔

پہلے روز ہی' چھٹے سلام پر' مجسٹریٹ نے چونک کر پہلی بار غور سے مانی کی طرف [illegible] پہلی مرتبہ تھی۔ جب اس نے پوری طرح جاگ کر کسی سائل کا جائزہ لیا تھا۔

تیسرے روز مجسٹریٹ کی قوت برداشت نے جواب دے دیا۔ اس کی بے حسی [illegible] گئی۔

اس وقت وہ مکان سے قیمتی اشیاء کے انخلاء کے بعد الاٹ منٹ آرڈر بنانے کے [illegible] نکلا تھا۔ اس روز بھیڑ بہت زیادہ تھی۔ مانی نے اللہ اکبر کا ایک نعرہ لگایا۔ مجمع سہم گیا [illegible] دھکے دیتا ہوا غنڈوں کی طرح آگے بڑھا۔ مجمع سہم کر پیچھے ہٹ گیا۔

مجسٹریٹ کے روبرو پہنچ کر اس نے خود پر ایک حیرت انگیز تبدیلی پیدا کی۔ [illegible]

حضور [illegible]

ذوبی کا بنایا ہوا بسٹ (۱۹۴۸ء)

منشایاد۔ ادبی تنظیم رابطہ

ادا جعفری۔ ادبی تنظیم

UrduPhoto.com
UrduPhoto.com
UrduPhoto.com

[illegible] کی بات سنی اور میرا دل ڈوب گیا۔ لیکن میں کر ہی کیا سکتا تھا۔ مانی نے وہی [illegible] کی ایک مرتبہ مانی سے کہہ چکا تھا۔

[illegible] مجسٹریٹ نے کہا اور گلی کی نکڑ کی طرف چل پڑا۔

[illegible] مجسٹریٹ آگے آگے چل رہا تھا اور نائب پیچھے پیچھے وہ پہلا دن تھا کہ [illegible] خوشی خوشی ساتھ چل رہا تھا' یوں جیسے تالیاں بجا رہا ہو۔ وہ پہلا دن تھا' جب [illegible] کیا تھا کہ ان کے نام کی الاٹ منٹ ہو رہی ہے۔

[illegible] کے سامنے مجسٹریٹ رک گیا۔ مکان کے ماتھے پر لکھا تھا "لولی لاج"

[illegible] نے با آواز بلند پڑھا' یہ ٹھیک ہے نا اس نے پوچھا۔

[illegible] بولا۔

[illegible] کا تو [illegible]۔ اور پھر ضروری کارروائی شروع ہو گئی' ہجوم مکان کے سامنے ادھر [illegible] لوگ سامنے خالی پلاٹ میں بیٹھ گئے۔ چند دکانوں کی ڈیوڑھیوں کی دہلیزوں میں [illegible] اور سب لوگ چیزوں کے انخلاء کے عمل کو دیکھنے لگے۔

[illegible] کارروائی

[illegible] جب وہ چیزوں کے انخلاء کو دیکھتے تھے تو ان کے دلوں میں تحسین کے [illegible] کہ آنے والے حاجت مند مہاجرین کے لئے سامان اکٹھا ہو رہا ہے۔

[illegible] شکوک پیدا ہونا شروع ہو گئے تھے اور وہ سمجھنے لگے کہ یہ مال خانہ بندر بانٹ کے [illegible] اس پر ان کی نگاہوں میں حقارت جھلکنے لگی تھی۔

[illegible] وہ حقارت بیزاری میں بدل چکی تھی' انخلا کا وہ طویل عمل ان میں اکتاہٹ [illegible] بے بسی' مظلومیت اور کسمپرسی کی کیفیت طاری ہو جاتی تھی۔

[illegible] ہوا تھا۔ مجمع کی نگاہوں میں ہیرو بنا ہوا تھا۔ چیزوں کے طویل انخلا کے [illegible] کس رہا تھا۔ لے جاؤ' لے جاؤ۔ کوئی چیز باقی نہ رہے۔ ہمیں صرف گھر [illegible] گندگی اٹھا کر لے جاؤ۔ بھر لو' بھر لو۔ یہ گندگی اپنے دامن میں بھر لو۔

[illegible] بار کسی نے چیزوں کے انخلا کے متعلق بات کرنے کی جرات کی تھی۔ وہ بات

جو ہر سائل کے دل میں ہفتوں سے اچھل رہی تھی۔ وہ بات جو دلوں میں رستا ہوا [illegible] تھی۔

مانی کی باتیں سن سن کر سائلوں کے دلوں میں ہمت پیدا ہو رہی تھی۔ وہ دبی دبی [illegible] اپنے خیالات کا اظہار کرنے لگے تھے۔ اتفاق سے نائب باہر نکلا۔

مانی چلا کر بولا' نائب صاحب دیکھئے کوئی چیز اندر نہ رہ جائے' ساری غلاظت دور کر [illegible] لے جائیے' لے جائیے میرے گھر کو پاک کر دیجئے۔

نائب کو یہ سن کر طیش آگیا۔ اس نے جواب میں کچھ کہنے کی کوشش کی' ضروری [illegible] کرنا ہمارا فرض ہے' وہ بولا اور ——————

ضروری کارروائی' کوئی قہقہہ مار کر ہنسا۔

ضروری کارروائی' ایک گروہ چلایا۔

ضرور کیجئے ضروری کارروائی' ادھر سے آواز آئی۔

ضروری کارروائی بہت ضروری ہے، کوئی بولا۔

نائب صاحب بہت سیانے ہیں' غیر ضروری کارروائی نہیں کرتے۔

کچھ زیادہ ہی سیانے ہیں۔

اللہ بچائے اس سیانف سے۔

بے زبان زبانیں

چاروں طرف سے آوازیں آنے لگیں۔

نائب نے ہوا کا رخ دیکھ کر تقریر کرنے کا خیال چھوڑ دیا اور چپ چاپ اندر جا داخل [illegible]

باہر ایک عجیب تبدیلی عمل میں آئی۔ لوگوں کو گویا زبان مل گئی۔

میں پندرہ دنوں سے مجسٹریٹ کے پیچھے پیچھے پھر رہا ہوں' ایک نے کہا۔

بارہ دن ہو گئے ہیں' وہ میری بات ہی نہیں سنتا۔

یہ مکان آخر کسے الاٹ ہو رہے ہیں۔

پتہ نہیں' بس ایک بار آتے ہیں اور مکان لے کر چلے جاتے ہیں۔

UrduPhoto.com
UrduPhoto.com
UrduPhoto.com

[illegible] سڑکوں پر بتیاں روشن ہو گئی تھیں۔

[illegible] ایک کارندہ باہر نکلا اور چلا کر بولا۔ جاؤ جا کر لالٹین لاؤ۔

[illegible] دہرایا' وہ کس لیے۔

[illegible]

[illegible] مانی نے ایک دوڑتے ہوئے کارندے سے پوچھا۔

[illegible] نہیں ہے' وہ بولا۔

[illegible]

[illegible] لالٹین ادھر ادھر اچھلتی کودتی رہیں۔

[illegible] باہر نکلا۔

[illegible] ہو جائے' نائب نے آواز لگائی۔

[illegible] دونوں مجسٹریٹ کے سامنے جا کھڑے ہوئے اور لالٹین کی روشنی میں فارم [illegible]

[illegible] آرڈر' مجسٹریٹ نے کاغذ مانی کی طرف بڑھا دیا۔ مانی نے زور سے پاؤں [illegible] ہو کر مجسٹریٹ کو سلوٹ مارا اور بولا۔ حضور گھر میں اگر کوئی چیز بچ گئی ہو تو [illegible]

[illegible] گھور کر مانی کی طرف دیکھا۔

[illegible] اگر کوئی چیز بچ گئی ہو تو' مجھے اجازت دیجئے کہ میں صبح حضور کے گھر پہنچا دوں' مانی [illegible]

[illegible] قہقہہ بلند ہوا۔ ایک ایسا قہقہہ جس میں کاٹ تھی۔ بلا کی کاٹ' ٹوٹ تھی' [illegible]

چودھواں باب

لولی لاج

کئی ایک روز ہم نئے گھر کا جائزہ لینے میں کھوئے رہے۔

لولی لاج کسی ریلوے کے بابو کا گھر تھا' جو بالکل نیا بنا ہوا تھا اور ابھی تک مکمل [illegible] گھر کے نیچے ایک تہہ خانہ تھا' جو عمارتی سامان سے بھرا ہوا تھا' لوہے کے گارڈر' [illegible] پانی کے پائپ' ٹوٹیاں' کابلے' کیل' پیچ' جالیاں' بجلی کی تاریں' سوچ ہولڈر' بیشتر سامان [illegible] مہریں لگی ہوئی تھیں۔

لوٹ کا مال

باورچی خانے کے شلفوں میں پتھر کے جار قطار میں لگے ہوئے تھے۔ کسی میں اچار [illegible] میں چٹنی مربہ' دیسی گھی' دالیں' چاول' گڑ' گچھیاں' کھنبیاں' چینی اور جانے کیا کیا۔

چلو دو مہینے کی ہانڈی روٹی کا سامان تو ہو گیا' مانی نے چٹکیاں بجاتے ہوئے کہا۔

نہ نہ نہ اقبال بولی' میں تو یہ سب پھینکوا دوں گی۔

کیوں' میں نے پوچھا۔

نہ ہم نہیں برتیں گے ہندوؤں کی چیزیں۔

UrduPhoto.com
UrduPhoto.com
UrduPhoto.com

[illegible] مانی ہنس کر بولا' تم نہ برتو۔ تم اپنا دھرم بھرشٹ نہ کرو۔ اپنا تو کوئی دھرم [illegible] یہ جو گھی ہے' اس کے پراٹھے پکا دیا کرو مجھے' روز صبح شام۔

[illegible] نے کہا' کہتے ہیں ہندو جاتے وقت کھانے پینے کی چیزوں میں زہر ملا گئے [illegible] لوگ بیمار پڑے ہیں۔ برا حال ہے کہتے ہیں دو مر بھی گئے ہیں۔

[illegible] نے ہونٹ پر انگلی رکھ لی۔

[illegible] اماں' مانی چلایا۔

[illegible] اچھی ہوتی ہے۔

[illegible] پراٹھے کھاؤں گا اماں' مانی نے قہقہہ لگایا۔

[illegible] اماں چڑ گئی۔

[illegible] اقبال نے کہا۔

[illegible] خانے کا جائزہ لینے لگے۔ برتنوں کی الماری میں اوپر تھالیاں ہی تھالیاں [illegible] بڑی تھالیاں' درمیانی تھالیاں' سیدھی تھالیاں' ڈونگی تھالیاں۔ نچلے دراز [illegible] تھے۔

[illegible] کٹوریاں اور تھالیاں' اماں حیرانی سے الماری میں جھانکنے لگی۔

[illegible] ہندو کوئی ہماری طرح کٹورہ بھر کر آلو گوشت تھوڑا کھاتے ہیں۔ وہ تو بھجیا [illegible] چار چار بھجیا۔ ہر کسی کے سامنے بڑی تھالی میں چھ کٹوریاں جاتی ہیں۔ [illegible] آلو' ایک میں بھنڈی اور ایک میں بھرتا۔ پھر چٹنی' مربہ' اچار۔ گھر [illegible] تو چھتیس کٹوریاں تو روزانہ استعمال کی ہوتی ہیں پھر آنے جانے والوں [illegible]

[illegible] اماں آنکھیں پھاڑ پھاڑ کر دیکھے جا رہی تھی۔

[illegible] کرسیاں صوفے اور میزیں پڑی تھیں۔ لیکن فرنیچر کی نوعیت بیٹھک کی [illegible] نہیں۔ ظاہر تھا کہ لالہ جی ڈرائینگ رومئے نہیں بلکہ بیٹھکیے

[illegible] وہ سامان بہت عمدہ تھا' نہ تو نازک تھا نہ خوب صورت' بھاری تھا'

بھدا تھا' مضبوط تھا۔ اس میں انگریز کے دور کے سیکنڈ کلاس ویٹنگ روم کی واضح

نو دولتیے

سامان دیکھ کر مجھے اندر ہی اندر دکھ ہوا۔ میرا ڈرائینگ روم کا خوب پورا
لیے' لیکن پھر بھی میں بہت خوش تھا' چلو ڈرائینگ روم نہ سہی'۔ بیٹھک تو
اگرچہ غالیچہ نہ تھا' لیکن فرنیچر تو تھا۔

بیڈ رومز میں بہت بھاری نواری پلنگ تھے' پیڑھے تھے' بڑے بڑے آئینے
ہوئے موٹے ڈگ قسم کے میز۔

صندوق کپڑوں سے بھرے ہوئے تھے' لیکن ان کپڑوں کی نوعیت ایسی
لنڈے بازار کے فٹ پاتھ پر کپڑوں کے ڈھیر لگے ہوتے ہیں اور پرچون فروش "
دو روپے" کا آوازہ لگاتے ہیں۔

بہرصورت ہم محسوس کر رہے تھے جیسے دفعتاً" غربت سے امارت میں آ
ایک صاف ستھرا مکان ایک الگ بیٹھک' اتنے سارے برتن اور طرح طرح کے
ہر سائز کے کپڑے' سلے ہوئے' ادھ سلے' ان سلے۔

اس امارت میں صرف ایک کسر تھی وہ یہ کہ گھر میں بجلی نہیں لگی ہوئی تھی۔

بجلی کے بغیر گزارہ تو ہو سکتا تھا لیکن اتنے خوبصورت گھر کو لالٹینوں
میرے لیے قابل قبول نہ تھا۔ میں نے دیکھا کہ بجلی کے پول کی تاریں مکان کی
سے گزر رہی ہیں۔ میں نے تہہ خانے سے تین ریلوے گلوب لیمپ نکالے' ان میں
کے تاریں لگائیں۔ صحن میں لگے ہوئے ہینڈ پمپ سے نیگیٹو کرنٹ حاصل کی۔
بیٹھ گیا۔ جب شام کا دھندلکا ہوا تو میں نے ایک لمبے بانس سے تار لٹکایا جس کے
تھا۔ بانس کی مدد سے ہک پول کی تار پر اٹکا دیا۔ تینوں بلب روشن ہو گئے۔

پھر ہمارا معمول ہو گیا رات کو ہم مین لائن پر ہک لگا دیتے اور صبح سویرے
کر دیتے مشکل یہ تھی کہ اپنے ازلی خوف کی وجہ سے میں بتیوں کو کیسا فلاڑ رکھنے
لیے گھر میں مدہم روشنی رہتی۔ مانی اس پر سخت چیں بچیں ہوتا۔ کہتا تھا' کھلم کھلا

نیم چھتی تھی۔ یہ نیم چھتی میری توجہ کا مرکز بنی ہوئی تھی۔
کرتے وقت ہر گھر میں کچھ چیزیں کسی چھوٹے کمرے میں رکھ کر اسے
کر دیتا تھا اور الاٹ منٹ آرڈر دیتے وقت الاٹی سے ایک حلف نامہ لیتا کہ وہ
کرے میں مداخلت نہیں کرے گا۔ محکمہ جب جی چاہے' سر بمہر
الاٹی اس کمرے کی چیزوں کی حفاظت کرے گا۔ اگر مہریں ٹوٹی ہوئی
داری الاٹی پر ہو گی اور وہ سزا کا مستوجب ہو گا۔
کمرا ایک نیم چھتی تھی۔ یہ نیم چھتی میرے بیڈ روم میں کھلتی تھی۔
پلنگ پر لیٹتا تو میری نگاہ بار بار نیم چھتی کے دروازے کی طرف اٹھ
میں لپٹی ہوئی نظروں سے نیم چھتی کی طرف دیکھنے لگتا۔ پھر مجھے احساس
اور میں لاحول پڑھ کر کتاب کے مطالعہ میں مصروف ہو جاتا۔ پھر ہوش آتا
کتاب کی بجائے نیم چھتی کے دروازے پر مرکوز ہیں۔ تنگ آکر میں بتی بجھا
خواب میں نیم چھتی میرے سامنے کھڑکی سے نکل جاتی۔
دل میں نیم چھتی کے لیے حقارت پیدا ہو جاتی تھی۔ اس خیال پر شرم
نیم چھتی کے بارے میں سوچتا رہا اور پھر نیند میں اس کے خواب دیکھتا
کوئی قابل توجہ چیز ہے بھلا۔ اول تو وہاں دھرا ہی کیا ہے' اگر کچھ ہے بھی
کے حواریوں نے اسے کھنگال لیا ہو گا۔ محض دکھاوے کے لیے سر بمہر کیا
اس میں کچھ قیمتی چیزیں ہیں' تو پڑی ہوں۔ مجھے چیزوں کا لالچ نہیں۔ فرض
روپوں کے ڈھیر لگے ہوئے ہیں' تو لگے رہیں۔ میرے کس کام
روٹی کی ہی پرابلم ہے نا۔ سو وہ کچھ دیر کے لیے تو حل ہو گئی ہے اور
چاول' مرچ' مصالے تو مل ہی گئے ہیں' جب یہ ختم ہو جائیں گے تو دیکھا
ہوں جو دولت کے لیے مرتا پھروں۔

UrduPhoto.com
UrduPhoto.com
UrduPhoto.com

لاحول ولا قوۃ

سارا دن میرے دل میں نیم چھتی کی تحقیر تلوار کی طرح لٹکتی رہتی۔ لاحول [illegible]
پھر جب رات کو بستر پر لیٹ کر پڑھنے کی کوشش کرتا تو کتاب پر چھپے ہوئے [illegible]
تلے ناچتے اور ناچ ناچ کر بالکل ویسی شکل اختیار کر لیتے جیسے نیم چھتی کی کھڑکی [illegible]
کتاب سے نکل کر نگاہیں ہٹا لیتا۔ پھر ہوش آتا تو سامنے وہی نیم چھتی کی کھڑکی [illegible]
سی آواز آتی۔ تالہ ٹوٹ جاتا ——— کھڑکی کے پٹ چراوں کر کے کھلنے [illegible]
بن جاتی اور اس درز سے زیورات کے ڈبے جھانکتے۔

چار چھ دن تو یہ کشمکش لگی رہی۔ آخر ایک رات کتاب پھینک کر میں اٹھ [illegible]
میں کیا حرج ہے۔ یہ تو محض کیوراسٹی ہے' لالچ تو نہیں۔ کیوراسٹی تو ایک [illegible]
دیکھنا تو صرف یہ ہے کہ اس نیم چھتی میں ہے کیا۔

لیکن سر بمہر تالہ ——— اگر تالے کی مہر ٹوٹ گئی تو کیا ہو گا' [illegible]
——— نہیں نہیں فضول ہے۔ خواہ مخواہ خود کو ذلیل کرنا۔ میں [illegible]
——— پھر دفعتاً" خیال آتا' دیکھوں تو سہی نیم چھتی کتنی بڑی ہے [illegible]
کوئی درز تو ہو گی ——— میں اٹھ بیٹھا۔

نیم چھتی کی کھڑکی کمرے کے دروازے کے عین اوپر تھی۔ اس میں داخل [illegible]
کوئی زینہ نہ تھا۔

ارے وہ اونچا سٹول جو ہے۔ ہاں یقیناً وہ سٹول اسی لیے بنایا گیا ہے کہ نیم [illegible]
سکے۔

پہلی مرتبہ جب میں نے وہ سٹول دیکھا تھا تو حیران ہوا تھا۔ اتنا اونچا سٹول [illegible]
نہیں آ سکتا۔ پھر اتنا اونچا بنانے کا مقصد پھر جب انہوں نے باورچی خانے کی الماریوں [illegible]
سے شلفوں کی تلاشی لینی تھی تو اقبال بیٹھک سے وہی سٹول اٹھا کر لے آئی تھی۔ اس [illegible]
نے غور سے دیکھا تھا کہ سٹول کی ایک طرف اوپر تک ڈنڈے لگے ہوئے تھے۔ اچھا [illegible]
نہیں بلکہ زینہ ہے۔

[illegible] سٹول اٹھا لایا۔
[illegible] اگر بلند بخت جاگ اٹھی تو وہ کیا کہے گی۔ سمجھے گی کہ حرص کی وجہ
[illegible] اس کے دل میں میرے لیے کیا عزت رہ جائے گی۔

[illegible]
[illegible] کھڑا ہو کر اسے دیکھتا رہا۔
[illegible] لے رہی تھی۔
[illegible] سوچا' جونہی خراٹے بند ہوں گے۔ میں نیچے اتر آؤں گا۔ یہ سوچ کر
[illegible] کپڑا لپٹا ہوا تھا۔ کپڑے پر تین مہریں لگی ہوئی تھیں۔
[illegible] اندر جھانکنے کی کوشش کی۔ کچھ دکھائی نہ دیا۔ دفعتاً" خیال آیا کہ نیم
[illegible] نہیں پھر اندر سے کچھ دکھائی کیسے دے گا۔ ابھی میں سوچ ہی رہا تھا
[illegible] ہو گئے۔ میں نے چھلانگ لگا دی۔
[illegible] جاگ اٹھی وہ گھبرائی ہوئی تھی۔
[illegible] وہ بولی ——— اور یہ سٹول یہاں کیسے آ گیا۔
[illegible] کئی ایک بہانے بنائے لیکن اقبال مطمئن نہ ہوئی۔ اقبال کے شکوک
[illegible] اور مشکل حائل ہو گئی۔

[illegible]
[illegible] میں نے بڑی محنت سے تالے کے اوپر لپٹا ہوا کپڑا اتار لیا' یوں کہ مہریں جوں
[illegible]
[illegible] کی مدد سے تالہ کھولا اور لالٹین اٹھا کر نیم چھتی میں داخل ہو گیا۔
[illegible] سی نیم چھتی تھی۔ چھ سات فٹ چوڑی دس فٹ لمبی۔ اس میں دو روشن
[illegible]
[illegible] ایک طرف بڑے بڑے برتنوں کا ڈھیر لگا ہوا تھا۔ ایک حمام' چند تھال' پراتیں'
[illegible] چھلنیاں۔

UrduPhoto.com
UrduPhoto.com
UrduPhoto.com

برتنوں کے اس ڈھیر کے پاس ہی کپڑوں کا ایک ڈھیر لگا ہوا تھا۔ چھوٹے
کرتے، قمیض، لنگوٹ، رومال، نیپ کن، ڈسٹر۔

انگلی رکھ کر اقبال کو اشارہ کیا ——— وہ ڈبے ———

خالی ڈبوں کو کیا کرنا ہے، وہ بولی، آپ سمجھتے ہیں کہ

کھائیں گے نا۔ کیڑوں سے یہ بہتر نہیں کہ ہم انہیں استعمال میں لے آئیں۔ اگر [illegible] پوچھا تو میں سمجھ لوں گا ان سے۔

شاید اسی لیے میں نے مانی سے نیم چھتی کی بات نہ کی تھی یا شاید اس کی وجہ خود [illegible] کے دل میں خوف ہوتا ہے وہ کہہ دینے سے ڈرتے ہیں۔ چھوٹی چھوٹی بے معنی باتوں کو [illegible] کر رکھتے ہیں۔ خوف ایک ایسا مکڑا ہے جو دل کے کونوں میں جالے تن دیتا ہے جن میں [illegible] گناہ کی مکھیاں لٹکتی رہتی ہیں۔

ان دنوں مانی خود اپنے شغل میں کھویا ہوا تھا۔ مانی کیا' لولی لاج کے سارے افراد [illegible] دھن میں لگے ہوئے تھے۔

اپنی اپنی دھن

اماں ان دنوں چیزیں بانٹنے میں بری طرح سے مصروف تھی۔ سارا دن وہ ادھر ادھر [illegible] چیزیں اکٹھی کرتی رہتی۔ برتن' کپڑے' کھلونے سب کچھ۔ پھر وہ انہیں بانٹتی۔ بالکل ایسے [illegible] اندھا ریوڑیاں بانٹتا ہے۔

تقسیم کے بعد بٹالے کے مفتی مختلف شہروں میں [illegible] کے [illegible]

[illegible] ہوتا تو گھر والیاں بن سنور کر بیٹھ جاتیں تاکہ میاں کی توجہ کاروبار سے [illegible] طرف مبذول کریں' تھکے ہارے میاں کو از سر نو تازگی بخشیں اور اس میں [illegible] پیدا کریں۔ سالہا سال کے تجربے کی بناء پر ایمن آباد کی گھر والیاں اس فن میں [illegible]

[illegible] میاں کی توجہ کی طالب ضرور تھی۔ لیکن اس کی خواہش تھی کہ وہ توجہ مدہم مدہم [illegible] اس میں اتنی شدت پیدا نہ ہو کہ شعلہ بھڑک اٹھے اور ملاپ کی مصیبت پڑ جائے وہ ملاپ [illegible] سے محروم تھی۔ ملاپ اس کے لیے ایک تکلیف دہ امر تھا۔

[illegible] ہو الیہ اس پر گزرا تھا۔ اس نے ملاپ کی خواہش کا گلا گھونٹ دیا تھا۔ ہمیشہ کے [illegible] دل میں میاں کے قرب کا خوف طاری کر دیا تھا۔

صغرا

[illegible] اس کی پہلی شادی ہوئی تھی تو وہ بڑی دھوم دھام سے دولہن بنی تھی۔ پھر سہاگ رات [illegible] انتظار کرتی رہی تھی' انتظار کرتی رہی تھی۔ سات سال انتظار کرتی رہی تھی' لیکن [illegible] پھر وہ مایوس ہو کر سوکھ گئی تھی۔

ادھر میں ایک تھکا ہارا مسافر تھا۔ میں نے کئی ایک محبتیں کی تھیں اور ان محبتوں نے مجھے بوڑھا کر دیا تھا۔ مجھے باتیں کرنے کا شوق تو تھا۔ لیکن بلند بخت کو سامنے بیٹھے دیکھ کر میں سب کچھ بھول جاتی تھیں۔ وہ ذہنی عورت نہ تھی۔ اس کے خیالات رسمی اور منجمد تھے۔ اس سے ہر خیال ممکن نہ تھا۔ اپنی اکتاہٹ کو دور کرنے کے لیے، ذہنی شدت سے نجات پانے کے لیے میرے پاس دو گھڑی کے جنسی ملاپ کے علاوہ کوئی اور ذریعہ نہ تھا، لیکن بلند بخت کا ٹھنڈا نظام ملاپ سے خائف تھا۔ اس کا سارا جسم اس کے خلاف احتجاج کرتا تھا۔

اسی وجہ سے اقبال بیگم کی تمام تر توجہ گھر پر مرکوز تھی۔ سارا سارا دن وہ گھر کی دیکھ بھال کرنے میں بسر کر دیتی۔ فرصت کے اوقات اس غم میں آہیں بھرنے میں کٹ جاتے کہ گھر میں کوئی اس سے باتیں کرنے والا نہ تھا۔

لولی لاج میں آ کر وہ بالکل ہی گھر میں کھو گئی تھی، چونکہ پہلی مرتبہ اسے چیزوں والا گھر آیا تھا۔ چیزوں کو بنا سجا کر رکھنا اور پھر ہر ہفتے کے بعد ترتیب کو بدل دینا، اس کا من بھاتا کام تھا۔

ڈرا، سہما

لولی لاج میں عکسی بہت خوش تھا۔ پہلی بار اسے کھیلنے کے لیے ایک لمبا چوڑا پختہ صحن ملا تھا۔ وہ سارا دن چھوٹی چھوٹی چیزیں اکٹھی کر کے صحن میں کھیلتا رہتا، اکتا جاتا تو باہر کا دروازہ کھول کر سامنے چوگان میں کھیلتے ہوئے بچوں کو دیکھتا رہتا۔ اس میں اتنی جرات پیدا نہ ہوئی تھی کہ دروازے کو پار کر کے چوگان میں اتر جائے۔

ازلی طور پر عکسی ایک ڈرا ہوا، سہما ہوا بچہ۔ اس کی عمر صرف چھ سات سال کی تھی، لیکن اس نے زندگی میں بہت کچھ دیکھا تھا۔

بالپنے میں گھر میں بھیڑ تھی، بہنیں تھیں، بھائی تھے، امی تھی، ابو تھا۔ اور وہ سب اس سے محبت کرتے تھے اور لاڈ لڈاتے تھے۔ پھر پتہ نہیں کیا ہوا، ابو چلا گیا۔ پتہ نہیں کہاں چلا گیا۔ سبھی کہتے تھے کہ وہ اب واپس نہیں آئے گا۔

پھر ابو واپس آ گیا اور چھپ چھپ کر اسے ملتا رہا۔ وہ اسے چھپ چھپ کر کیوں ملتا تھا

گیا، اور ایک روز وہ اسے چھوڑ کر ہمیشہ کے لیے چلی گئیں۔

اور اسے اگلی بار ایک نئے گھر میں لے گیا جہاں ایک بوڑھی مائی سارا دن اس کے پاس رہتی تھی۔ اس کے بھائی بہن کہاں چلے گئے تھے، پتہ نہیں کہاں چلے گئے تھے، کیوں

گھر ایک امی آ گئی تھی۔ یہ امی ——— وہ امی نہ تھی جو اس کی اپنی امی

ایک اور نئے گھر میں آ گئے تھے۔

سب کچھ ہو رہا تھا۔ چیزیں بدل رہی تھیں، لوگ بدل رہے تھے۔ کسی پر بھروسہ نہ کیا جا سکتا تھا کہ کب چلا جائے، ہمیشہ کے لیے چلا جائے، کب آ جائے اور اس کے ساتھ رہنے لگے۔ ننھے ننھے خوف جاگزیں تھے۔ نہیں میں دروازے کی دہلیز کو پار کر کے چوگان میں کہاں جا پہنچوں۔ وہاں کون لوگ ہوں۔ نہیں میں چوگان میں

واحد شخص تھا جو نئے گھر سے بے نیاز تھا، چیزوں سے بے نیاز تھا۔ اس کے چنداں فرق نہ پڑا تھا۔ ہاں ایک بات ضرور تھی۔ لولی لاج میں آ کر ایک نیا ماحول آ کھڑا ہوا تھا۔

لولی لاج کے خوبصورت مکانوں سے متاثر نہ ہوا تھا۔ البتہ ان کے مکینوں سے ضرور

لولی لاج کے مکانوں میں بہت سی نوجوان لڑکیاں آ بسی تھیں۔ ایک تو ان میں جوانی کا زور تھا، ان کی نفسیت نو دولتیوں کی سی تھی۔ نئے گھر، نئے کپڑے، نئی چیزیں، نیا ماحول۔ اس نئے پن نے ان کی نئی جوانی کو ہوا دی تھی، اور ان میں نئی بے

تھا۔ وہ یوں پھدکتی پھرتی تھیں، جیسے اولین بہار میں دم ہلانے والی چڑیاں درختوں پر

UrduPhoto.com
UrduPhoto.com
UrduPhoto.com

پھدکتی ہیں۔ دگڑ دگڑ کھڑکی سے منڈیر پر، منڈیر سے کوٹھے پر، کوٹھے سے بالکنی [illegible]
کھڑکی میں۔ کبھی دوپٹہ سنبھالتیں، کبھی ہنس ہنس کر دہری ہوتی جاتیں، کبھی [illegible]
کبھی اشارے کرتیں، مسکاتیں۔

مانی کو لڑکیوں سے دلچسپی نہ تھی، صرف چھیڑ چھاڑ کا متوالہ تھا۔ یوں جس [illegible]
مکھیوں کے چھتے کو چھیڑ کر خوش ہوتے ہیں۔

مانی کسی ایک لڑکی کو چھیڑ دیتا تو وہ اس حد تک چھڑ جاتی کہ آپے میں [illegible]
دوڑتی، آنکھیں گھماتی، طرح طرح کے پوز بناتی اور خود کو ہر زاویے سے دکھا[illegible]
باؤلی ہو جاتی۔ پھر وہ دن بھر چھڑی رہتی اور ایسی مستی دکھاتی کہ مانی کی جگہ کوئی اور [illegible]
سارا رس نچڑ جاتا۔ پتہ نہیں مانی کس مٹی سے بنا ہوا تھا۔ وہ لڑکی کو چھیڑ کر آرام [illegible]
دیکھا کرتا تھا۔

اگلے روز وہ کسی دوسری لڑکی کو چھیڑ دیتا۔ اور پھر وہ بیچاری اس خوش فہمی کا [illegible]
توجہ کا مرکز بن گئی ہے۔ پھر وہ پروانہ صفت پر پھڑپھڑاتی، تڑپتی، خود کو ہلکان کر لیتی۔

مانی کی اس تماشہ بین چھیڑ چھاڑ سے محلے کی تمام لڑکیاں یوں چھڑ گئی تھیں [illegible]
ہفتہ ہوں۔ ان چھڑی ہوئی بھن بھن کرتی ہوئی مکھیوں کے سامنے مانی یوں [illegible]
جیسے سپیرا سانپوں میں بیٹھا بین بجا رہا ہو۔

شتھو، ذوبی

[illegible] کیمپ میں ملازم تھا تو وہاں پہلی بار میں نے اشفاق احمد کو دیکھا۔
[illegible] کیمپ کے ایک ویران کونے میں سوچ میں ڈوبا ٹہل رہا تھا تو ایک چٹی
[illegible] ہوئی، شگفتگی سے بھری ہوئی، قدرتی طور پر بنی سجی کشمیرن میرے روبرو
[illegible] آنکھیں چمکا کر بولی، آپ ممتاز مفتی ہیں نا۔
[illegible] یا اللہ یہ میرا نام کیسے جانتی ہے۔ جی، میں نے جواب دیا۔ میں ممتاز مفتی
[illegible]
[illegible] اشفاق احمد ہے، اس نے کہا۔
[illegible]
[illegible] آپ کی کیا پڑھی ہے۔
[illegible] آپ نے۔ لیکن آپ نے مجھے کیسے پہچانا۔
[illegible] جو جریدوں میں چھپتی ہیں۔ ویسے بھی ہم نے قصور میں آپ کو کئی بار
[illegible]
[illegible] کے رہنے والے ہیں کیا۔

UrduPhoto.com
UrduPhoto.com
UrduPhoto.com

نہیں، وہ بولا ہم مکتسر میں رہتے تھے، فیروز پور ضلع میں سیر کرنے کے لیے [illegible] کرتے تھے۔ رن تھرو میل میں چڑھ جاتے تھے اور قصور اتر جاتے۔

میں نے حیرت سے سیندھوری میدے سے بنی ہوئی خاتون کی طرف دیکھا۔ یہاں [illegible] ملنے آئے ہیں آپ۔ میں ساتھ والے کیمپ میں کلرک ہوں اس نے جواب دیا [illegible] ادھر۔

داستان گو

پہلی مرتبہ میں اشفاق احمد سے ملا تو ایسے لگا جیسے گلابی مخمل پر سنہرے تاگے سے [illegible] کڑھے ہوں۔ اس کی بھرپور جوانی، جھلمل جھلمل کر رہی تھی اور اس پر انبساط کی [illegible] ٹانکی ہوئی تھیں۔

پھر ہم آپس میں ملنے لگے۔

پہلے اتفاقاً" برسرے را ہے۔ پھر التزاماً" طے شدہ جگہوں پر ان دنوں ابھی اشفاق [illegible] احمد نہیں بنا تھا۔ ابھی بننے کا عمل شروع نہیں ہوا تھا۔ غالباً" صلاحیتیں ابھی خوابیدہ تھیں [illegible] ایک خصوصیت اپنے جوبن پر تھی۔ وہ پورے طور پر داستان گو تھا۔

گمان غالب ہے کہ آپ "داستان گو" کا مفہوم پورے طور پر نہیں سمجھتے، چونکہ [illegible] کبھی روایتی لوک داستان گو نہیں دیکھے، نہیں سنے۔

روایتی داستان گوئی میں، نغمہ ہوتا ہے، ساز ہوتا ہے، ڈرامہ ہوتا ہے، ساؤنڈ [illegible] ہوتے ہیں۔ داستان گو داستان سناتا ہی نہیں، داستان پر فارم کرتا ہے۔ اشفاق ان دنوں [illegible] طور پر پر فارمر تھا۔ اسے بہت سے لطیفے، کہانیاں، داستانوں کے ٹکڑے، ڈراموں کے [illegible] ایسی بیسیوں چیزیں یاد تھیں۔ پہلے وہ محفل لگاتا تھا، لگ جاتی تو خود سٹیج بن جاتا اور ایسی [illegible] پرفارمنس دیتا کہ محفل باغ باغ ہو جاتی۔

اشفاق کی باتوں میں تفصیلات کی چاشنی تھی۔ بات میں تفصیلات کی پھول پتیاں ٹانکتا [illegible] ہی اس کی شخصیت سے انبساط کی پھوار اڑتی، یوں اڑتی جیسے فوارہ چل رہا ہو۔ اور وہ بھگو [illegible] دیتی۔

UrduPhoto.com
UrduPhoto.com
UrduPhoto.com

[illegible] اپنے دوست ذوبی کے ہاں لے گیا۔

[illegible] تراش تھا۔ اس کے نگار خانے میں طرح طرح کے نقش تھے۔ [illegible] لکڑی سے بنے ہوئے گورکھ دھندے تھے۔ جنہیں دیکھ کر [illegible] ہوتا تھا۔ کیا ہوتا تھا۔ مجھے سمجھ میں نہ آیا۔ کیوں ہوتا تھا، یہ تو خیر [illegible] اس بات کا مبہم شعور تھا کہ کچھ ہوتا ہے، ایسے ہوتا ہے جیسے گہری نیلی [illegible] دے۔

[illegible] تصویروں کی قطار لگی ہوئی تھی۔

[illegible] کی شعاع سے رنگ اخذ کر کے کائنات کو رنگوں سے ترتیب دے [illegible] پھیل کر کائنات کو احاطہ کئے ہوئے تھی۔ پاس ہی تقاضائے نسائیت [illegible] کے جسم کے بند بند سے خواہش کی پھوار پھوٹ رہی تھی۔

[illegible] آنکھوں سے دیکھتا رہا، دیکھتا رہا، یوں دیکھتا رہا جیسے اندھا پہلی بار دیکھ

[illegible] میخیں ٹھک گئیں۔ جسم کی ساری زندگی آنکھوں میں سمٹ آئی۔ [illegible] گئی۔ حیرت، جس میں لذت تھی، گہرائی تھی، فرحت تھی۔

[illegible] نوجوان تھا۔ کم گو تھا لیکن بات میں پھلجھڑی تھی۔ چھوٹا قد، گٹھا ہوا [illegible] ذہین تھا۔ لیکن خدو خال ایسے تھے کہ ذہن کی چمک منظر عام پر نہیں [illegible] لیکن چہرے پر بے نیازی کے ڈھیر لگے ہوئے تھے، اتنے ڈھیر کہ جمود کا [illegible] کرتا تو چہرے کے بند دروازے کھل جاتے، بے نیازی کا گردا اڑ جاتا۔ [illegible] گھٹائیں بجلی لہراتی، لیکن کڑک پیدا نہیں ہوتی تھی، چونکہ وہ مدہم [illegible] کا عادی تھا۔

[illegible] ملنے کے بعد میری زندگی میں گویا ایک نیا دروازہ کھل گیا۔ جب میں [illegible] داخل ہوا۔ تو ایک خوبصورت سرسبز گلستان میں جا پہنچا۔

یہ سرسبز گلستان' لارنس باغ کی ایک پر فضا پہاڑی پر ایک چھوٹی سی عمارت
ائیر تھیٹر کے نام سے موسوم تھی۔

اوپن ائیر تھیٹر پر ذوبی نے قبضہ جما رکھا تھا' جہاں دو چھوٹے چھوٹے کمروں
ورکنگ سٹوڈیو بنا لیا تھا۔

انوکھا کاروباری

ذوبی سارا دن اپنے گھر کے مخصوص کمرے میں جس کی حیثیت بیٹھک کی تھی
کرتا تھا' کتاب کا سرورق' بوتل کا لیبل' اشتہار کی تصویر اور نہ جانے کیا کیا۔

پتہ نہیں اسے گھر بیٹھے بٹھائے کام کیسے مل جاتا تھا۔ حیرت کی بات تھی
سمجھتا تھا کہ کام وہ ہوتا ہے جو چل کر گھر آئے' وہ نہیں جسے حاصل کرنے کے لیے
جانا پڑے ------

ذوبی نے فیصلہ کر رکھا تھا کہ وہ کنواں ہے' پیاسا نہیں۔ حالانکہ اس کے پاس
بینک تھا' نہ بیلنس تھا۔ اس کے باوجود اسے کل کا فکر نہ تھا۔ روزانہ بیٹھے بٹھائے
ایک کمرشل کام مل جاتا تھا۔ جو وہ بڑی آسانی سے ایک ڈیڑھ گھنٹے میں مکمل کر
عوض وہ ساٹھ پینسٹھ روپے کما لیتا تھا۔ حالانکہ مارکیٹ میں وہ کام پچیس تیس میں ہو

ذوبی کا دوسرا اصول یہ تھا کہ مہنگا بیچو' خریدار کو خاطر میں نہ لاؤ۔ کوری بات
نیاز ہو جاؤ۔ ذوبی کو پیسے کی جس قدر شدت سے ضرورت ہوتی اسی قدر وہ گاہک
سے پیش آتا۔ معاوضہ بازار سے دگنا مانگتا اور کسی صورت میں گاہک کو تیار شدہ
بھجوانے یا پہنچانے کا ذمہ نہ لیتا۔

مجھے ذوبی کی باتیں عجیب لگتی تھیں۔ اقتصادیات کے اصول جو میں نے پڑھے
تھے' ذوبی کے کاروباری اصولوں کو دیکھ کر ایک ایک کر کے' یوں جھڑ گئے جیسے

اوپن ائیر تھیٹر

ہاں تو دن بھر ذوبی گھر کی بیٹھک میں کمرشل کرتا۔ شام کے وقت وہ مال روڈ

UrduPhoto.com
UrduPhoto.com
UrduPhoto.com

اوپن ائیر تھیٹر میں پہنچتا۔ جہاں اشفاق اور میں پہلے سے
ہوتا' مسرت اور انبساط کا ہنگامہ' جیسے سوڈے میں نمک ڈال دو تو
پہلے اٹھتے' قہقہے لگتے' باتوں کے تار بندھ جاتے۔
میدان عمل میں آ جاتا۔ سنہری باتوں کے غبارے ہوا میں اڑتے'
تلے جاتے۔ جاذب توجہ کلوز اپ' ولنشیں تفصیلات' نقلیں'
کھائیں۔ حتیٰ کہ اوپن ائیر تھیٹر واقعی تھیٹر بن جاتا۔ قہقہے گونجتے'
اور ہی سبز ہو جاتا' پھول سر اٹھا اٹھا کر مسکاتے۔
اشفاق احمد تھا۔
اور یہ میرے لیے باعث حیرت تھا۔
خود کو بڑا لاڈو خان سمجھتا تھا اور اکثر اوقات جب محفل میں
محسوس کرتا جیسے مجھے تخت پر بٹھا دیا گیا ہو اور لوگ مجھے
اس موضوع پر حتمی انداز سے بات کرتا' یوں جیسے مستریوں کے
کیا۔
عورت اور جنس کے موضوع پر میں ایک اتھارٹی ہوں۔ ایسی اتھارٹی جسے
جس سے اتفاق رائے نہ کرنا جرم کے مترادف تھا' جسے سن کر
کی علامت تھی۔

کے بارے میں میری شاہ نشینی اس وقت تک قائم رہتی تھی جب تک
آ جاتی۔ آ جاتی تو شاہ نشینی ختم ہو جاتی۔ کوئی ان جانی طاقت مجھے
لا اٹھاتی۔ میرے تمام تر علم کی پھپھوندیاں اڑ جاتیں' ذہن معطل
کرنے لگتا' پسینے چھوٹ جاتے۔ مجھے اپنی اس کمزوری کا احساس تھا۔ مجھے
میرے کھانے کے دانت اور ہیں' دکھانے کے اور۔
سب سے بڑا حادثہ یہ ہوا کہ میرے دکھانے کے دانت جھڑ گئے۔ میرا علم'

بیچ ہو کر رہ گیا۔ اندھیرے اجالے پھر سے گڈمڈ ہو گئے اور ایک ایسا دھندلا [illegible]
راستہ، کوئی ڈنڈی سجھائی نہ دیتی تھی۔

میں سوچتا یا اللہ یہ کیا بھید ہے۔ اس پتھر کے بت میں وہ کون سی [illegible]
پجارنوں میں تبدیل کر دیتی ہے، روح کی پجارنیں نہیں، ذہن کی نہیں، جسم کی [illegible]
والیاں بلیاں۔

اس شخص میں وہ کیا بات ہے جسے دیکھ کر نسائی پھول پتیاں جھڑ جاتی ہیں۔ [illegible]
ابھرتا ہے اور پھر مسلط و محیط ہو جاتا ہے۔

اشفاق کو جنسی [illegible]

[illegible] اور قریب، اور قریب۔

[illegible] میرے منہ پر ایک طمانچے کی حیثیت رکھتی تھی۔ میرا ذہن بھنا [illegible] کس اصول کے مطابق ہو رہا ہے۔ وہ کون سی مجبوری ہے جس کے تحت [illegible] جاتی ہے، نسائیت اپاہج ہو کر رہ جاتی ہے، رنگ بدرنگ میں بدل جاتا ہے، [illegible] ہے۔ ہری دانست میں عورت اس قدر مجبور نہ تھی، نسائیت اس قدر اپاہج نہ تھی، [illegible] کمزور نہ تھی۔ جسم کی باندھی نہ تھی۔

[illegible] پر ایک طمانچہ لگتا، چٹاخ دوسرا۔

[illegible] مختل

جلا دے۔

یہ تو خیر معمولی اور عام سی باتیں تھیں۔ مرد ہمیشہ گھر کا دیوتا بن کر بیٹھا رہا ہے اور [illegible] کے اشاروں پر ناچتے رہے ہیں۔

حیرت کی بات یہ تھی کہ اگر گھر میں کوئی نوجوان لڑکی یا ادھیڑ محترمہ آ جاتی [illegible] ہوتی یا دور کی' چاہے دو ایک گھنٹے کے لیے یا دو ایک دن کے لیے آتی' اسے دیکھ کر [illegible] ہر فرد کو بلا امتیاز یہ فکر دامن گیر ہو جاتا کہ نو وارد دیوتا کے چرنوں میں بھینٹ چڑھانے [illegible] نہ پائے۔ اس وقت ہر فرد مکڑی میں بدل جاتا اور اپنی اپنی جگہ جالے تننے میں مصروف [illegible] ادھر سے نکل بھاگنے کا راستہ ہے' یہاں جالا تن دو۔ ادھر ایک سوراخ ہے اسے بند کر [illegible] میں اڑان کی سکت ہے' جلدی سے اس کے پروں کو چھینٹا دے کر بھگو دو۔ اس [illegible] تتلی سنڈی بن کر رینگنے پر مجبور ہو جائے۔ دیوتا مکڑا' دور بیٹھا اک شان بے [illegible] اہتمام کو دیکھتا رہتا۔ باورچی اس کے ارد گرد پکانے پروسنے میں مصروف رہتے حتیٰ کہ [illegible] پہنچ جاتی۔

ان باتوں کی وجہ سے میرا ذہن حیرت کدہ بنا ہوا تھا۔ دل میں ذوبی سے نفرت [illegible] لیکن میں اسے تحسین بھری نگاہوں سے دیکھنے پر مجبور تھا ذوبی کی شخصیت کی کشش [illegible] بند میں لہریں لیتی تھی' مجھے ذوبی سے عشق ہو گیا تھا۔

دروازہ۔ بند

ایک روز میں منتظر بیٹھا رہا کہ کب ذوبی کے سٹوڈیو کا دروازہ کھلے۔

اس روز ایک محترمہ قسم کی خاتون ذوبی سے ملنے آئی تھی۔ انداز سے معلوم ہوتا [illegible] مرتبہ آئی ہے۔ اس وقت وہ ایزل لگائے ایک پنسل سکیچ بنانے میں مصروف تھا۔

خاتون صوفے پر بیٹھ گئی۔ ذوبی سکیچ بنانے میں مصروف رہا۔

آپ آذر ذوبی ہیں' خاتون نے پوچھا

جی' اس نے سکیچ سے سر اٹھائے بغیر کہا۔

آپ کو سکیچ سے دلچسپی ہے' کلر سے یا ماڈلنگ سے۔ وہ بڑی بے نیازی سے [illegible]

UrduPhoto.com
UrduPhoto.com
UrduPhoto.com

[illegible] پھر' وہ بولی۔

[illegible] ہوتا ہے۔

[illegible] نہیں' وہ ہنسی۔

[illegible] پلیز' وہ بولا۔

[illegible] خلل پڑتا ہے' ذوبی نے پہلی مرتبہ سر اٹھا کر خاتون کی طرف دیکھا۔

[illegible] سے نہیں پڑتا کیا۔

[illegible] تھوڑا تھوڑا' مسکرانے سے بہت' ناقابل برداشت۔

[illegible] ہنسنے لگیں۔

[illegible] ہاتھ رکھ لیا اور دبی دبی ہنسی ہنسنے لگی۔

[illegible]' وہ بولا' یہ فاؤل ہے۔

[illegible]

[illegible] فاؤل ہے۔

اس کے بعد ایک قہقہے کی آواز آئی اور پھر دروازہ بند ہو گیا۔

مجھے اس بات پر غصہ نہیں آتا تھا کہ دروازہ کیوں بند ہو جاتا ہے۔

دروازہ بند ہو جانے سے' میں بہت اچھی طرح واقف تھا۔ میرا سارا بچپن اور جوانی دروازہ [illegible] دیکھنے میں بسر ہوا تھا۔

[illegible]' علی احمد ہنستے' تم ادھر ہو جاؤ نا' ادھر کیوں بیٹھی ہو' بے آرامی میں' خوامخواہ'

[illegible]

[illegible] کا سپاہی میدان میں آ جاتا۔

[illegible]' ہنستی۔

[illegible] کا سپاہی سلوٹوں کے پل باندھ دیتا۔

ربڑ کی گڑیا' چوں چوں کرتی ہوئی پل پر چڑھ جاتی۔

آخر میں' ہی ہی ہی ہی کی آواز آتی۔

پھر ایک معنی خیز خاموشی چھا جاتی۔

اور پھر' چراوں کھٹ سے دروازہ بند ہو جاتا۔

پھر گھر کے سارے در و دیوار سرگوشیاں کرتے' دروازہ بند ہو گیا' دروازہ بند ہو گیا' سرگوشیاں میرے کانوں کے ارد گرد منڈلاتیں' میرا منہ چڑاتیں' تمسخر اڑاتیں' دروازہ بند ہو گیا' دروازہ بند ہو گیا' مجھے غصہ آنے لگتا۔ میرے نزدیک دروازہ بند ہو جانا آلودگی کا نشان تھا' [illegible] کا نشان تھا۔ میں بند دروازے والے کمرے کی طرف دیکھتا اور محسوس کرتا جیسے وہ کمرہ [illegible] ہو جس سے پیپ رس رہی ہو۔ یہ جب کی بات تھی۔

اب بند کمرہ میری نگاہ میں پھوڑا نہ رہا تھا۔ اس میں سے پیپ نہیں رستی تھی۔ اس [illegible] باوجود مجھے بند کمرے پر غصہ ضرور آتا تھا' اس لیے نہیں کہ میرا احساس پاکیزگی جوش [illegible] اب میں خود آلودگی سے اس قدر لت پت ہو رہا تھا' کہ کس منہ سے پاکیزگی کا ڈھونگ رچاتا۔

اب بند کمرے کو دیکھ کر مجھے اس لیے غصہ آتا تھا کہ میرے علم کے منہ پر پٹاخ سے [illegible] پڑتا۔ میرا احساس ہمہ دانی چور چور ہو جاتا۔ سمجھ میں نہ آتا کہ دروازہ کس اصول کے [illegible] ہوا ہے۔

ذوبی کی شخصیت اور جسم میں کوئی جاذبیت نہ تھی۔ اس کی باتوں میں کوئی کشش [illegible] اس کا برتاؤ بے نیازی' بے پرواہی اور اکتاہٹ سے بھرا ہوتا تھا۔ پھر دروازہ کیسے بند ہو جاتا [illegible]

معصوم فنکار

اس روز میں نے فیصلہ کر لیا تھا کہ ذوبی سے بات کروں گا۔ اسی لیے میں دروازے پر [illegible] بیٹھا تھا۔

دروازہ کھل گیا۔

محترمہ باہر نکلیں۔ میں نے نگاہ بھر کر اس کی طرف دیکھا۔ وہ یوں دھوئی دھائی آنکھوں [illegible] دیکھنے لگی جیسی کوئی بات ہی نہ ہو۔ جیسے وہ بار سے کوکا کولا پی کر آئی ہوں۔ ارے میرے [illegible]

UrduPhoto.com
UrduPhoto.com
UrduPhoto.com

[illegible] وہ نسائیت کی لاج کیا ہوئی۔

[illegible] داخل ہو گیا۔

[illegible] سے یوں بھرا ہوا تھا' جیسے ابھی ابھی اگر بتی بجھی ہو۔

[illegible] کھڑا تخلیق میں مصروف تھا' بے نیاز' بے لاگ' بے لگاؤ۔

[illegible] کرو' میں نے غصے میں کہا۔

[illegible] بغیر بولا۔

[illegible] کی بو سے بھرا ہوا جو ہے۔

[illegible] اور سوں سوں کر کے ہوا کو سونگھنے لگا' کہا ہے بو۔

[illegible] آئے گی۔

[illegible] خراب ہے کیا۔

[illegible] بو سے بھری ہوئی ہے۔

[illegible] کیسی بو

[illegible] کی بو۔

[illegible] وہ تجاہل عارفانہ سے کہنے لگا' میں نے کپڑے پہنے ہوئے ہیں۔

[illegible] آئی تھی۔

[illegible]

[illegible]

[illegible]

[illegible] اس کا کیا ہے۔

[illegible] کمرہ بھر گئی ہے۔

[illegible] نے حیرت سے میری طرف دیکھا' لیکن اس نے تو خوشبو لگائی ہوئی تھی۔

[illegible] ہوتی ہے جو محترمہ نے لگائی ہوتی ہے' ایک وہ خوشبو ہوتی ہے جو لگائی نہیں [illegible] لگی ہوتی ہیں۔

[illegible] خوشبویں ہوتی ہیں کیا۔ مجھے نہیں تھا پتہ' میں تو صرف ایک سے واقف ہوں' جو

لگائی جاتی ہے۔ تم دوسری سے واقف ہو گیا' ذوبی زیر لب مسکرایا۔

میں نے غصے سے ذوبی کی طرف دیکھا۔

اس کے چہرے پر معصومیت کے ڈھیر لگے ہوتے تھے۔

جھوٹے' کمینے' حرامی' میں نے گالیاں بکنی شروع کر دیں۔

ذوبی نے انگلی ہلانی شروع کر دی' نہ نہ نہ نہ' وہ بولا' بری بات۔

تم سچی بات کیوں نہیں کرتے۔

نہ نہ نہ نہ' فنکار لوگ کبھی جھوٹ نہیں بولتے' بڑے معصوم ہوتے ہیں۔ میں ایک

ہوں' معصوم آدمی ہوں۔

دیکھ ذوبی میں نے پینترا بدلا' میں تیری ان حرکتوں کو برا نہیں مانتا' میں تو صرف

ہوں۔ تجھ سے باتیں پوچھنا چاہتا ہوں۔

یہ جو تیرے پاس آتی ہیں۔

کون آتی ہیں۔

یہ لڑکیاں' محترمائیں' یہ کیوں آتی ہیں۔

پتہ نہیں' وہ بولا۔ میں نے ان سے کبھی پوچھا نہیں کہ کیوں آتی ہو۔ کہو تو پوچھوں

دوں گا تمہیں۔

یہ بتاؤ کہ تم میں کونسی صفت ہے' جس کی وجہ سے عورتیں تمہاری طرف کھنچی چلی

ہیں۔

سچ۔ وہ بولا۔ عورتیں میری طرف کھنچی آتی ہیں' اس کے ہونٹ ڈھلک کے' منہ سے

ٹپکنے لگی۔

میں نے پھر غصے میں گالیاں بکنی شروع کر دیں۔

اس نے میرے غصے کی طرف کوئی توجہ نہ دی۔ معصومیت سے کہنے لگا۔ زندگی بھر

یہی آرزو رہی ہے کہ عورتیں میری طرف کھنچی چلی آئیں' مگر کبھی کسی نے لفٹ نہیں دی۔

میں حیرت سے کھڑا اس کی طرف دیکھتا رہا پھر بولا' کیا تمہارے ساتھ کیمونی کیشن

ہے۔

UrduPhoto.com

کیمونی کیشن' اس کے انداز میں بلا کا عجز اور معصومیت تھی۔

[illegible]

[illegible] شعور نہیں تھا کہ قدرت ذوبی میں ایک بڑا آدمی تشکیل کر رہی ہے اور یہ

[illegible]

[illegible] ماں باپوں کے خاندان میں ایک لڑکا عنایت اللہ تھا۔ طبیعت میں تجسس کا بھانبھڑ لگا

[illegible] تھا' آنکھ زیادہ دیکھتی تھی۔

[illegible] شور سے متاثر کرتے تھے۔ گلے میں سر نہ ہو' لیکن ذہن سر سے بھرا ہو تو

[illegible]

[illegible] ایسا تھا کہ مشکل سے گزارہ ہوتا تھا۔ بری طرح رسم زدہ تھا۔ عنایت کے

[illegible] کا تحمل نہ ہو سکتا تھا۔ مشکل سے ایک بینجو خریدا' بجانے کا شغل اپنایا' وہ جنون

[illegible] کی نگاہیں لکیریں دیکھتی تھیں۔ انگلیاں لکیریں کھینچنے کے لیے بے تاب رہتی

[illegible] رہتا۔ ٹاٹ پر' تختی پر' دیوار پر' زمین پر' کتابوں پر' ماسٹر سے کئی بار پٹا' کمر پر

[illegible] لکیریں لگاتا ہے' تصویر بناتا ہے۔

[illegible] بعد تعلیم رک گئی' توفیق نہ تھی۔ اس کی سب سے بڑی خواہش تھی کہ

[illegible]

[illegible] سن لیا کہ لاہور میں ڈرائینگ سکھانے کا سکول ہے۔ جیب میں ایک روپیہ ڈالا۔

[illegible] لاہور جا ٹپکا۔

[illegible] کے مسافر خانے میں مقیم رہا۔ جیب میں صرف دس آنے تھے۔ روز ایک پیسے

[illegible] تھا۔ بہت فاقے آئے بہرحال خوشی اس بات پر تھی کہ میو سکول آف آرٹس

[illegible]

[illegible] کی ایک جگہ کئے ٹیوشن کی' محفلوں میں' پیٹ بھرنے کے لیے' بینجو بجایا۔

[illegible] کہ ادھار ایک روٹی مل جائے گی۔

[illegible] لاہور میں اشفاق احمد سے ملاقات ہو گئی۔ اشفاق نے سمجھایا کہ تیرا نام غلط ہے۔

UrduPhoto.com

پھر بڑی محنت سے اس نے عنایت اللہ کا نام آذر ذوبی رکھ دیا۔

تحصیل علم سے فارغ ہونے کے بعد' آذر ذوبی نے کمرشل کام شروع کر دیا۔

انہی دنوں ذوبی نے اوپن ایئر تھیٹر میں ہمارے بت بنانے شروع کر دیئے۔

پیش گو

جب ذوبی نے میرا بت بنایا تو میں نے سخت احتجاج کیا۔ میں نے کہا ذوبی' [illegible] شر ہے۔ لیکن [illegible] گاڑھا تو نہیں جتنا اس بت سے ظاہر ہوتا ہے۔

اچھا' وہ بولا زیادہ گاڑھا ہو گیا ہے۔

تجھے نظر نہیں آتا کیا' میں نے پوچھا۔

نہیں تو' وہ بولا۔

کیا نظر آتا ہے۔ تجھے' میں نے پوچھا۔

کہنے لگا' مجھے جو نظر آتا ہے' میں نے وہی بنا دیا ہے۔

آج اس بات کو چالیس سال ہو چکے ہیں۔ جوں جوں ماہ و سال گزرتے جاتے ہیں' [illegible] ہو بہو ذوبی کے بنائے ہوئے بت کے عین مطابق ہوتا جا رہا ہے۔ دیکھتا ہوں' حیران ہوتا [illegible] یا اللہ یہ شخص بت تراش کے علاوہ پیش گو بھی ہے کیا۔

غم خور۔ دکھی

ذوبی نے اشفاق احمد کا بت بنایا تو میں پنجے جھاڑ کر اس کے پیچھے پڑ گیا۔

ارے یہ کیا بنا دیا تو نے۔

کیا بنا دیا' اس نے پوچھا۔

یوں بنا دیا ہے بالٹی اوندھی پڑی ہو۔

اچھا' وہ بولا تو کیا بالٹی سیدھی پڑی ہے۔

لیکن بالٹی کیوں' میں نے پوچھا۔

بھئی سیکڑوں ہیں' اس نے جواب دیا۔

[illegible] ساری لکیریں نیچے گرا دی ہیں تو نے۔

[illegible] گرائیں' وہ بولا۔

[illegible]

[illegible] گری ہوئی ہیں۔

[illegible] باغ و بہار آدمی ہے۔

[illegible]

[illegible] لکیریں تو دکھی آدمی کی ہوتی ہیں۔

[illegible]

[illegible] اشفاق کو دکھی بنا دیا۔

[illegible] دکھی بنا دیا۔

[illegible] سوچوں کا مارا ہوا' غم زدہ' اکیلا۔

[illegible] وہ بولا' پر مجھے جیسا دکھا ویسا بنا دیا۔ اپنے پلے سے میں نے کچھ نہیں لگایا۔

[illegible] کے ساتھ چند ماہ رہنے کے بعد میں یہ دیکھ کر حیران رہ گیا کہ اس کی باغ و بہاریت تو [illegible] دراصل وہ اکیلا ہے' چپ ہے' جلتا نہیں' سلگتا ہے' چڑچڑ کرتا ہے' سوچوں کا مارا [illegible] ذوبی کو اٹلی سے بلاوا آ گیا۔ اسے وہاں تربیت حاصل کرنے کے لیے سکالر [illegible]

[illegible] تھا کہ وہ اٹلی نہیں جائے گا۔ وہ ان دنوں ایک بڑے کنبے کا کفیل تھا' ماں تھی' [illegible] بیوی تھی' بچے تھے' انہیں سہارا دینے والا کوئی نہ تھا۔

[illegible] ذوبی نے اپنے اندر کے سور کو ہشکارا۔ سور نے تھوتھنی نکالی۔ ٹوہل ود یو آل۔ اور [illegible] اٹھا کر روم روانہ ہو گیا۔

[illegible] آدمی جن کے اندر تخلیق کاری کی بوٹی لگی ہوتی ہے' جن کی جان پھُلن پر آئی [illegible] بے رحم ہوتے ہیں' بے غیرت ہوتے ہیں' خود غرض ہوتے ہیں۔

UrduPhoto.com
UrduPhoto.com
UrduPhoto.com

سولہواں باب

نیم چھتی کا رابنسن کروزو

ان دنوں اشفاق احمد مزنگ روڈ کے ایک وسیع و عریض مکان میں رہتا تھا۔

ان کا کنبہ بہت بڑا تھا۔ والدین' ساتھ آٹھ بھائی بہن' چند ایک بھائی اعلیٰ عہدوں [illegible] تھے۔ والد صاحب ویٹرنری ڈاکٹر تھے' وہ ایک عظیم شخصیت کے مالک تھے۔ ان کے [illegible] گھر میں پتا نہیں ہلتا تھا۔ سردار طبیعت کے مالک ہونے کی وجہ سے گھر میں جائنٹ فیملی [illegible] تھا۔ اشفاق احمد کے بھائی تمام کے تمام صلاحیتوں کے مالک تھے' ٹیلنٹیڈ تھے۔

اشفاق احمد کی والدہ اگرچہ رسمی طور پر تعلیم یافتہ نہ تھی' لیکن بڑی سوجھ بوجھ کی مالک [illegible] شخصیت کے لحاظ سے وہ بھی سردار طبیعت کی مالک تھی۔ سارے کنبے کو کنٹرول [illegible] صلاحیت رکھتی تھی۔ لیکن جابر خاوند کی وجہ سے' وہ حکمت عملی سے کام لینا سیکھ گئی [illegible] لیے گھر میں بڑے خان کا حکم چلتا تھا اور بڑی بیگم کی حکمت عملی چلتی تھی۔

رابنسن کروزو

اشفاق احمد نے ورثے میں جو صلاحیتیں پائی تھیں' وہ باقی بھائیوں سے ہٹ کر [illegible] کی شخصیت کا رنگ سارے گھر سے مختلف تھا۔ اس لیے وہ گھر کا حصہ نہ بن سکا تھا۔ [illegible]

UrduPhoto.com

[illegible] نہیں تھا۔ اسے اپنے خاندان پر فخر تھا۔ والدہ کی عظمت کا اعتراف تھا' [illegible] لیکن وہ گھر میں گھل مل نہ سکا تھا۔

[illegible] مزنگ روڈ کی نیم چھتی میں مقیم تھا۔ یہ نیم چھتی گھر سے ملحق ضرور تھی' [illegible] آنے جانے کے لیے گھر میں داخل ہونے کی ضرورت نہ تھی۔ گھر [illegible] ایک زینہ اوپر جاتا تھا۔ زینے کے اختتام پر ایک چھوٹا سا صحن تھا' اس [illegible] دروازہ کھلتا تھا۔ نیم چھتی ایک بہت بڑے کمرے پر بنی ہوئی تھی۔

[illegible] نیم چھتی میں داخل ہوا تو حیران رہ گیا' چاروں طرف کتابوں کے ریک [illegible] یہاں وہاں کتابوں کے ڈھیر لگے ہوئے تھے۔ درمیان میں' ایک شخص [illegible] کے تمام زاویے نیچے کی طرف گرے ہوئے تھے۔ اس کی پیشانی پر [illegible] اس کی آنکھیں ڈوبی ہوئی تھیں۔ اس کے گرد اداسی کے انبار لگے [illegible]

[illegible] میں کہاں آ گیا ہوں۔ یہ وہ اشفاق تو نہ تھا جس سے میں واقف تھا۔ یہ تو [illegible] اس نیم چھتی جزیرے میں رہتا ہے۔

[illegible] اشفاق' وہ اشفاق تھا جو اوپن ائیر میں ڈگڈگی بجا کر محفل کو لالہ زار کر دیتا [illegible]

[illegible] اشفاق ایک عام گریجوایٹ لڑکا تھا۔ ابھی اس کی صلاحیتیں ابھری نہیں [illegible] اس لیے شروع کیا تھا کہ وہ ایک باغ و بہار شخصیت کا مالک تھا۔ [illegible] اکتایا ہوا تھا اور زندگی بسر کرنے کے لیے سہارے ڈھونڈ رہا تھا۔ [illegible] اشفاق کو دیکھ کر میں بالکل ہی مایوس ہو گیا۔

[illegible]

[illegible] اشفاق کو دیکھ کر میں حیرت میں ڈوب گیا۔

[illegible] تھا کہ وہ ایک بھرے بھرے' رستے بستے گھر میں کیوں رابنسن کروزو [illegible]

بظاہر اشفاق کی زندگی دکھ سے آزاد تھی۔ اسے ہر قسم کی سہولت اور آرام [illegible]
ایک الگ کمرہ میسر تھا۔ کتابیں تھیں۔ دو وقت کا کھانا نیچے سے آ جاتا [illegible]
ضرورت ہوتی' صرف آواز دینے سے موجود ہو جاتی۔ اپنی سہولت کے لیے اس [illegible]
ایک کونہ کھانے پکانے کے لیے مخصوص کر رکھا تھا۔ وہاں تیل کا چولہا تھا' سپرٹ [illegible]
پر کولیٹر تھا۔ چائے کی کالی چینک تھی' پیالے تھے' جب جی چاہتا چائے بناتا۔

بظاہر وہ ایک بے فکرا نوجوان تھا۔ محبت کے روگ سے محفوظ تھا۔ نسائیت کے [illegible]
خبر تھا۔ کوئی بری عادت نہ تھی۔ صرف دو شوق تھے' کتاب اور مشین' مطالعے کا [illegible]
کا دلدادہ۔ راہ چلتے نئی مشین کو دیکھ کر رک جاتا۔ اسے الٹ پلٹ کر دیکھتا' کیسے [illegible]
کرتی ہے۔ کس دھات کی بنی ہوئی ہے۔

پھر بار بار ادھر سے گزرتا۔ ہر بار مشین کو اٹھاتا اور در پردہ اس سے کھیلتا۔ [illegible]
اس نے ورثے میں پایا تھا۔ وہ ایک پیدائشی مستری تھا۔ لیکن اسے انجینئر بننے سے [illegible]
فائن آرٹس کا شوق تھا۔

ابتدا میں ذوبی سے متاثر ہو کر اس نے پینٹنگ کا شوق آزمایا تھا۔ اس زمانے میں [illegible]
چوری پینٹنگ کیا کرتا تھا' اس نے چار ایک عمل بنائے تھے۔

سب سے پہلا عمل جو اشفاق نے بنایا' اس کا نام کال بل تھا۔ اس میں عورت کے [illegible]
حصہ دکھایا گیا تھا' جسے چھیڑنے سے جن بوتل سے باہر نکل آتا ہے۔ یہ عمل مجھے [illegible]
اس لیے کہ خاتون کا چہرہ جو دکھایا گیا تھا' اس پر ایسی کیفیت نمایاں تھی کہ جن نکلتا ہوا [illegible]

اشفاق کا دوسرا عمل بھی ایک عورت تھی' جس نے اپنی نسائیت سے بھری ہوئی [illegible]
کندھوں پر اٹھا رکھی تھیں۔

گہری اداسی

اشفاق احمد کے یہ شغل بڑے معصوم تھے' وہ خود بھی معصوم تھا' اس لیے دکھی [illegible]
جواز نہ تھا۔ لیکن وہ دکھی تھا' بے وجہ دکھی تھا اور صرف دکھی ہی نہیں وہ دکھ "جزیرہ [illegible]
ساری نیم چھتی اداسی سے بھری ہوئی تھی اور وہ اوپن ائیر تھیٹر والا رول جو وہ ادا [illegible]

[illegible]

[illegible] ہر وقت میلہ لگا رہتا تھا۔ خصوصاً" جب بڑے خان باہر نکل جاتے تھے۔ بلی چلی [illegible] اودھم مچاتے تھے۔ وہ سب زندگی سے سرشار تھے۔ اکسٹرو ورٹ تھے۔ بڑے [illegible] دبے رہتے لیکن جب وہ باہر جاتے تو انتقاماً" خود سے باہر نکل آتے۔

[illegible] شور نیم چھتی تک پہنچتا تھا' لیکن اشفاق کی اداسی دور ہونے کے بجائے اور [illegible]

[illegible] اسقدر مسلط ہو کر اس کے حکم کے بغیر پتہ نہ ہلے تو افراد خانہ' اپنے تحفظ [illegible] کی تکمیل کے لیے' ہیرا پھیری پر مجبور ہو جاتے ہیں۔

[illegible] کے گھر میں ہیرا پھیریوں کی چھچھوندریں چلتی تھیں۔ سب مل کر پلان کرتے' [illegible] میں لیا جائے پھر پلان کو عمل میں لایا جاتا اور کامیابی پر جشن منایا جاتا۔

[illegible] کی ان رونقوں میں حصہ نہ لیتا تھا۔ گھر والے بھی اسے گھر کا فرد نہیں سمجھتے [illegible]

[illegible] نیم چھتی میں بیٹھے ہوئے' میرا جی چاہا کہ اسے چھیڑوں۔

[illegible] مدھم آواز میں کہا۔

[illegible]

[illegible]

[illegible]

[illegible] اور بند دروازہ۔

[illegible]

[illegible] کیوں آتی ہیں' اس کے پاس۔

[illegible]

[illegible] روز نئی سے نئی۔

[illegible]

[illegible] غور سے دیکھا ہے کیا۔

UrduPhoto.com
UrduPhoto.com
UrduPhoto.com

اونہوں۔

کیوں۔

بس خیال ہی نہیں کیا۔

تم لڑکیوں کو نہیں دیکھتے کیا۔

[illegible] بہت سے مکئی کے دانے بھنوا کر لایا۔ پھر ان پر گڑ کی گرم پت چڑھائی۔
[illegible] کے گلے کر کے انہیں باندھا' ستو بنوائے۔ اماں نے پنیاں بنائیں۔ ہم سب
[illegible] مصروف رہے۔

[illegible] تو بولی' شفو مجھے سٹیشن پر چھوڑنے نہیں جاؤ گے کیا۔

چھک کرتی ہوئی سامنے آئی تو پتہ نہیں کیا ہوا مجھے' میری آنکھوں سے آنسو ٹپ ٹپ گرنے لگے
اور میرا جی چاہا کہ چیخ چیخ کر رو دوں۔ لیکن میں نے بڑا ضبط کیا۔

کیوں' میں نے پوچھا۔

امی ابا گھر پر تھے۔ انہیں معلوم تھا کہ جب بھی میں برساتی پر چڑھ کر گاڑی دیکھا کرتا
وہاں کھڑے ہو کر تالیاں بجاتا ہوں' قہقہے لگاتا ہوں' چلا چلا کر گھر والوں کو بتاتا ہوں کہ
مورنی کی چال چل رہی ہے آؤ دیکھ لو۔

ہوں ——— میں نے آہ بھری۔

میں خوف زدہ ہو گیا' شفو نے کہا' اگر اماں نے دیکھ لیا تو وہ کیا کہے گی' اس لیے چپ
کر روتا رہا۔

پھر' میں نے پوچھا۔

پھر اشفاق بولا' میں روتا رہا' روتا رہا' روتا رہا۔ دیوار سے لگ کر روتا رہا۔ پھر وہ
سٹیشن پر چھوڑنے گئے تھے' وہ گھر واپس آ گئے۔ گاڑی پتہ نہیں کتنے سٹیشن دور جا چکی تھی
دیوار سے لگ کر روتا رہا۔

اور تجھے پتہ چل گیا کہ تجھے اس سے محبت ہو گئی ہے' میں نے پوچھا۔

نہیں' مجھے بالکل پتہ نہیں چلا۔ میں تو حیران تھا کہ میں رو کیوں رہا ہوں' مجھے ہو کیا
پھر کزن کے جانے کے بعد مہینوں اور بلاناغہ جب بھی وہ وقت آتا تو میں کھیل کود
چھپکے سے چوری چوری کوٹھے پر چلا جاتا اور جب گاڑی سامنے آتی تو میرے آنسو نکل
مہینوں بھر میں گاڑی کو دیکھ کر روتا رہا۔

پھر تجھے پتہ کیسے چلا' میں نے پوچھا۔

مجھے میرے دوست نے بتایا' شفو نے آہ بھر کر کہا اس کا نام وحید تھا۔ اس نے دیکھا
گاڑی کے وقت کھیل کود چھوڑ کر کوٹھے پر چڑھ جاتا ہوں تو اس نے میرا پیچھا کیا اور
ہوئے پکڑ لیا پھر اس نے مجھ سے پوچھا تو روتا کیوں ہے۔

میں نے کہا' پتہ نہیں۔

کب سے روتا ہے تو' اس نے پوچھا۔

UrduPhoto.com
UrduPhoto.com
UrduPhoto.com

[illegible] میں نے کہا' جب سے وہ گئی ہے۔

[illegible] ہاتھ دبایا اور دبی آواز میں بولا' میں بتاؤں کیا بات ہے۔

[illegible]

[illegible] اس سے محبت ہو گئی ہے۔

[illegible] چلا کر مجھے محبت ہو گئی ہے۔

[illegible] کی کیا عمر تھی۔ میں نے پوچھا۔

[illegible] کی ہو گی۔

[illegible]

[illegible]

[illegible] اصل وہ کوئی عمر ہوتی ہے محبت کی۔

پھر اشفاق اپنی ٹانگوں پر مرکوز کر دیں اور بلا کی سنجیدگی سے بولا' وہی تو عمر ہوتی ہے' اس
[illegible] ہی بند ہوتے ہیں محبت نہیں ہوتی۔

[illegible] کی خاموشی چھا گئی۔

[illegible] محسوس کیا جیسے کسی نے مجھے جھنجھوڑ کر جگا دیا ہو۔

[illegible] خاموشی طاری رہی۔

[illegible] شفو کی مدہم آواز سنائی دی۔ اس کے بعد آج تک میں کبھی نہیں
[illegible] جائے' میں آرام سے بیٹھا رہتا ہوں' جیسے کوئی گیا ہی نہ ہو' کچھ ہوا ہی
[illegible] کوٹھے پر چڑھ کر کبھی گاڑی کی طرف نہیں دیکھا۔

[illegible] شفو نے ٹھنڈی آہ بھر کر کہا' میں یوں ہو گیا جیسے کوئی چھپڑ ہو' ایسا چھپڑ
[illegible] مارا' جس میں کبھی کوئی لہر نہیں اٹھی' وہ خاموش ہو گیا' دیر تک کمرے

[illegible] آنکھوں سے دیوار کی طرف دیکھتا رہا' ایسے لگتا تھا جیسے وہ کسی جانے والی
[illegible] اس کی آنکھیں پر نم تھیں۔

[illegible] اس گہری خاموشی کو توڑا۔ بولا۔

اور وہ ——— اس کا کیا حال ہوا۔

کس کا، شفو نے چونک کر پوچھا۔

کزن کا۔

پتہ نہیں، وہ بولا۔

اسے پتہ چلا کیا۔

کس بات کا۔

کہ تم گاڑی کو دیکھ کر روتے رہے۔

پتہ نہیں، وہ بولا، پتہ چل بھی جاتا تو وہ قہقہہ مار کر ہنس دیتی۔

ہوں، اب وہ کہاں ہے، میں نے پوچھا۔

یہیں ہے شفو نے جوابدیا۔ پانچ بچے ہیں۔ بیٹھتی ہے تو کھٹولی بھر جاتی ہے۔

انگور

تمہاری اور کوئی کزن نہیں ہے کیا۔

ہیں، بہت سی ہیں۔

نوجوان ہیں۔

ہاں نوجوان بھی۔

تمہارے گھر آتی ہیں کیا۔

آتی ہیں۔

تمہاری طرف توجہ دیتی ہیں کیا۔

ہاں، اتنی توجہ کہ میرا جی گھبرانے لگتا ہے۔

کیوں گھبرانے لگتا ہے، میں نے پوچھا۔

پتہ نہیں کیوں۔ اس توجہ سے مجھے گھبراہٹ ہوتی ہے۔ ایسے لگتا ہے، وہ

بولا۔ جیسے وہ یا تو خود کو پیش کرتی ہیں۔ کہتی ہیں ——— میں پکا ہوا انگور

لو۔ اور یا پھر جیسے مجھے پکا ہوا انگور سمجھ کر اپنا ہاتھ بڑھاتی ہیں۔

UrduPhoto.com

اندھیرا چھا گیا۔ بتیاں جل گئیں، لیکن ہم چپ چاپ اندھیرے میں بیٹھے

اچھا میں چلتا ہوں۔

پھر آؤ گے، شفو نے پوچھا۔

جاتا۔ وہاں جا کر ایسے لگتا ہے جیسے ہم بھڑوے ہوں۔ کمرہ بند کرنے اور کھولنے

ہو کیا، شفو نے پوچھا۔

——— اور تم

روح

ہے اس پر ترس آتا ہے۔

دلدل میں پھنسا ہے، نکل نہیں سکتا۔

نکالنے کی کوشش کیوں نہیں کرتے۔

اوہوں، اللہ نہ کرے کہ نکلے۔

کل آیا تو پاش پاش ہو جائے گا۔

وہ کیسے۔

اس وقت وہ جسم کی جنت بنا کر بیٹھا ہوا ہے اگر کسی وقت روح جاگ پڑی تو
نفرت ہو جائے گی۔ غلاظت کا احساس جاگے گا اور یہ جنت جہنم میں بدل جائے گی۔

نے خواب دیکھا ہو۔ یہ کیسے ممکن ہو سکتا ہے کہ ایک فلیگ سٹیشن کو دیکھ کر میں
لاہور آگیا' نہیں نہیں یہ ممکن نہیں۔

پھر میرے روبرو دلی کے حاجی صاحب آ کھڑے ہوتے جن کے پاس اماں نے

کو ہاں کے آنے سے بڑے فائدے حاصل ہو جاتے تھے۔ لیکن انہوں نے

والے اسے اچھا نہیں جانتے' لیکن اس نے کبھی اسے درخور اعتنا نہ سمجھا

میں آگیا ہوں' وہ بولا۔

کیا مطلب ہے تمہارا۔

بس آگیا' مانی نے قہقہہ لگایا' نوکری سے استعفٰے دے کر آگیا۔

لیکن کیوں کسی سے جھگڑا ہو گیا کیا۔

نہیں' مجھ سے جھگڑا کرنے کی کسی میں ہمت ہی نہیں تھی وہاں۔

تو کیا کنڈیشنز آف سروس مناسب نہ تھیں۔

نہیں نہیں' بڑی عمدہ کنڈیشنز تھیں۔ الاؤنسز تھے۔ مراعات تھیں۔

پھر چھوڑ کیوں دی نوکری۔

بس چھوڑ دی۔ میں نے محسوس کیا کہ میں ہر کام کر سکتا ہوں' بیچنے کا کام نہیں کر سکتا۔ مجھے دکانداری سے نفرت ہے۔ تمہیں نہیں پتہ مجھے اپنے گاؤں ایمن آباد سے صرف اس لیے نفرت ہے کہ وہاں سبھی لوگ دکاندار لوگ ہیں۔ وہ دو اور دو چار گنتے ہیں۔ وہ ہر چیز کو گنتے ہیں۔ انہیں گننے کی بیماری ہے۔ جبھی مجھے اپنے رشتے داروں سے نفرت ہے۔ ان کے لیے زندگی اور دو چار ہے اور کچھ بھی نہیں شاہدرے پہنچ کر میں نے محسوس کیا جیسے میں ایمن آباد آگیا ہوں۔ وہاں کپڑے کی مل بھی دو اور دو چار ہے۔ وہاں لوگ جذبات کو نہیں گنتے' خیالات کو نہیں گنتے' صرف دو اور دو چار گنتے ہیں۔ اس لیے میں نے استعفٰے دے دیا۔

تم نے اچھا نہیں کیا' میں نے کہا۔

کیوں؟

پہلے کوئی دوسری نوکری تلاش کر لیتے پھر اسے چھوڑتے۔

لٹک لٹک

ہٹاؤ یار' وہ بولا' تم بھی دو اور دو چار گنتے ہو۔ مجھے بس ایک افسوس ہے کہ تم شاہدرے نہ آئے۔

کیوں؟ میں نے پوچھا۔

جس محلے میں میں نے مکان لیا تھا۔ وہاں بہت جوان لڑکیاں تھیں۔ بہت ساری سارا دن

UrduPhoto.com
UrduPhoto.com
UrduPhoto.com

[illegible] کی آوازیں آتی رہتی تھیں۔

[illegible] کی آوازیں۔

[illegible] نہیں پتہ کیا؟

[illegible]

[illegible] کسی گھر سے برتن بجنے کی آوازیں بلند ہونی شروع ہو جائیں تو سمجھ لو کہ وہاں ایک [illegible] ہو رہی ہے۔ اس محلے میں جہاں میں نے مکان لیا تھا' چاروں طرف سے برتن بجنے کی [illegible] آتی تھیں۔

[illegible] نے پوچھا۔

[illegible] وہ آوازیں قریب آتی گئیں' اور قریب' اور قریب' حتیٰ کہ وہ کھڑکیوں میں آ کھڑی [illegible] وہ کھڑکیوں سے لٹک لٹک کر مجھے دیکھنے لگیں۔

[illegible] لڑکیاں تو دکھاتی ہیں دیکھتی نہیں' میں نے کہا۔

[illegible] دکھاتی ہیں۔ تم نہ دیکھو تو پھر خود دیکھنے لگتی ہیں۔

[illegible] نے دیکھا نہیں تھا۔

اس روز میں نے دیکھنا شروع کیا' سارا کھیل بگڑ جائے گا۔

[illegible] میرے دل سے آواز آئی' ڈوبی بھی نہیں دیکھتا' کتنا دل گردہ ہے ان لوگوں کا جو نہیں [illegible]

انہوں نے کھڑکیوں سے لٹک لٹک کر مجھ سے استعفٰے دلوا دیا' حرام زادیاں' مانی چلایا۔

ارے' میں نے کہا' کھڑکیوں سے لٹک لٹک کر تو انہوں نے تمہیں وہیں رہنے پر مجبور کیا ہو [illegible]

استعفٰے دے کر وہاں سے چلے آنے پر تو نہیں۔

او ہوں' تم نہیں سمجھتے' وہ بولا۔

تو سمجھاؤ نا مجھے۔

انہوں نے کھڑکیوں سے لٹک لٹک کر مجھ پر دو اور دو چار حرام کر دیا۔

کیا مطلب۔

اگر وہ ایسا نہ کرتیں تو میں کچھ دیر اور کلاتھ انسپکٹر بنا رہتا' دو اور دو چار برداشت
مجھے مانی کی منطق کبھی سمجھ میں نہ آئی تھی۔ پہلے مجھے مانی کی منطق پر
اب مجھے پتہ چل گیا ہے۔ کہ غصہ بے کار ہے' غصے کا کوئی فائدہ نہیں' خواہ مخواہ
دینا۔

دیکھو مانی' میں نے کہا' جب تم یہاں سے گئے تھے' تو گلی کی تمام لڑکیاں کھڑکیوں
لٹک کر تمہیں دیکھ رہی تھیں۔

سچ' مانی نے حیرت سے پوچھا۔

تم نے نہیں دیکھا تھا کیا۔

مجھے خیال نہیں آیا ہو گا۔

تم اس گلی کی لڑکیوں سے کھیلتے نہیں رہے تھے کیا' میں نے پوچھا۔

نہیں' مانی بولا۔

تمہارا خیال ہے کہ ہم اندھے ہیں۔

پتہ نہیں' وہ بولا' دیکھو میں انہیں موبے لایز ضرور کرتا ہوں۔ مگر میں ان کے
سرپلس نہیں ہوا' کبھی نہیں' یقین مانو۔

سوچا۔

شادی شدہ ہوں' دراصل انہوں نے بچپن میں ہی میری شادی کر دی تھی۔

گھر میں رہتی ہے' تمہاری بیوی۔

والدین کے ساتھ رہتی ہے۔

کبھی احساس نہیں ہوا کہ وہ تمہاری بیوی ہے۔

سے پہلے بھی ہمارے گھر میں رہا کرتی تھی۔ وہ ہمارے گھر میں ہی پلی تھی۔ وہیں
اس کا گھر میں ہونا میرے لیے کوئی خاص بات نہیں ہے' البتہ اب کی بار اماں
اسے پتہ چلا کہ میری نوکری لگ گئی ہے' تو اس نے جمیلہ کو میرے پاس بھیج

ساتھ رہتی تھی۔ اب کہاں ہے وہ۔

آباد کی گاڑی میں بٹھا دیا۔ خود ادھر چلا آیا۔

رہ گیا۔ عجب بات ہے یہ' کیا وہ خوبصورت ہے۔

لاحول ولا قوۃ

بس میں اسے بیوی نہیں مانتا' کبھی نہیں مانا۔ صرف تم اس بات کو
بولا' صرف تم۔ میرے ماں باپ نہیں سمجھتے' رشتے دار نہیں سمجھتے' کوئی نہیں
تم بات تو کرو۔

میں اور جمیلہ ایک ہی گھر میں پلے ہیں۔ وہ میری کزن ہے۔ اس کے
لیے اسے ہمارے گھر بھجوا دیا تھا۔ والدہ کو اس سے بڑا پیار تھا۔ اس لیے ہم
کھیلتے' اکٹھے پڑھتے' لڑتے جھگڑتے۔

والدہ نے اسے اتنا پیار دیا کہ جمیلہ کے لیے میری ماں ایک آئیڈیل
میری ماں اس قدر اثر انداز ہوئی کہ جب جمیلہ جوان ہوئی تو ہو بہو میری ماں کی
کاپی۔ اس کی طرح اٹھتی۔ اس کی طرح بیٹھتی' اس کی طرح چلتی' اس کی
مسکراتی

' میں نے پوچھا۔

' میں جب بھی گھر جاتا ہوں' جمیلہ سے بے تکلفی کا برتاؤ کرتا ہوں'
کھیل کھیلتا ہوں' ہم اکٹھے کھانا کھاتے ہیں' چڑی کھیلتے ہیں۔ گانے سنتے ہیں' ستار
بھی ہیں' لیکن رات کو میں بیگانوں کی طرح منہ موڑ کر سو جاتا ہوں۔

کی کر رہا ہے۔

کھانے کی کوشش کی ہے کیا۔

کار ہے۔ وہ نہیں سمجھے گی۔

' میں نے پوچھا۔

بات کرو۔

اس کی ایک ایک حرکت بولتی ہے۔ وہ تم سے اس قدر متاثر ہے کہ اس [illegible]
عکسی لگا رکھا ہے۔ دوسرے میری چھوٹی بہن ہے۔ وہ ابھی بہت چھوٹی [illegible]
ہے' بڑی منفرد ہے' وہ بھی تم سے متاثر ہے۔

اس سے کیا فرق پڑتا ہے۔

پھر میری ماں ہے' وہ دو دلی ہے۔

دو دلی کیا مطلب' میں نے پوچھا۔

ملفوف خاتون

وہ بظاہر رسمی ہے' لیکن اس کے اندر ایک ماڈرن لڑکی چھپی بیٹھی [illegible]
رسالے پڑھتی ہے' رومان پڑھتی ہے۔ اکیلے میں فلمی گیت گنگناتی ہے۔ [illegible]
رہنے کی وجہ سے اس نے اپنا وہ حصہ دبا دیا ہے۔ اندر کا حصہ' جو سلگتا ہے۔ [illegible]
پردہ تمہاری باتوں میں دلچسپی لیتی ہے۔

حیرت ہے' میں نے کہا۔

ہاں' وہ بولا' حیرت ہے۔

پھر بات کیا بنی' میں نے پوچھا۔

کہنے لگا' دیکھو نا ہم دونوں بھائی انگارے ہیں۔ یہ انگارے کہاں سے [illegible]
برف ہے یہ انگارے لازما" ہمیں ماں نے دیئے ہیں۔ اس میں جو ڈھکی چھپی [illegible]
اپیل کرو بات بن جائے گی۔ نہ بنی تو کوئی بات نہیں۔ اپنا کیا جاتا ہے۔ [illegible]
دیکھیں۔

انہی دنوں اتفاق سے مانی کی والدہ لاہور آ گئیں۔

بغیر اطلاع کیے میں ان کے ہاں چلا گیا۔ دروازہ بجایا' میں مانی کی ماں سے [illegible]
بڑے تذبذب کے بعد وہ مان گئیں۔ پردہ کر کے بیٹھ گئیں۔

میں نے چھٹتے ہی چوکا مارا۔ دیکھ' میں نے کہا' تو اپنے بیٹے مانی کی بات [illegible]
جمیلہ بھی تو تیری بیٹی ہے' تو نے اسے بڑے پیار سے پالا ہے' اسے بچا لے' وہ اس [illegible]

[illegible] نہیں بدلے گا۔ جمیلہ جوان ہے' اس وقت اس کی شادی ہو سکتی ہے'
[illegible] طلاق دلوا دے۔ ورنہ وہ بھی اس گھر میں بیٹھی بیٹھی ایسے ہی گل سڑ
[illegible] گل رہی ہے۔

[illegible] خاتون نے شدید جھرجھری لی۔

[illegible] میں نے کہا۔ تو نے خود کو پتھر بنا لیا' تو جر گئی' اسے بچا لے۔ بس
[illegible] ملفوف خاتون یوں ہل رہی تھی جیسے زلزلہ زدہ ہو۔

[illegible] کے اندر اندر جمیلہ کے لیے ایک رشتہ ڈھونڈ لیا گیا اور مانی نے اسے

[illegible] کا مسئلہ درپیش تھا۔

[illegible] سے برسبیل تذکرہ کہا۔ یار تو صحافی کیوں نہیں بن جاتا۔

[illegible] دیکھا' پھر خاموش ہو گیا' پھر کچھ دیر کے بعد بولا' اچھا۔

[illegible] ہیں۔ اس نے یوں سرسری بات کی جیسے صحافی بننا کھیر کھانے کے

[illegible] ایڈونچرز تھا۔ اسے ہر نئے ایڈونچرز سے عشق تھا۔ ساتھ بلا

[illegible] کے نیوز ایڈیٹر' محمود سے جلا ملا۔

[illegible] چراغ حسن حسرت اردو کا ایک روزنامہ امروز شروع کر رہے ہیں' ان
[illegible] مل جائے۔

[illegible] کے برآمدے میں مجید بیٹھا کرتا تھا۔ وہ ہمارا پرانا دوست تھا۔ مانی اسے
[illegible] چراغ حسن حسرت سے ملا دو۔ مجید نے کہا' ملائے جاؤ گے تو گھاٹے میں
[illegible] یہ پہلا موقع تھا کہ احمد بشیر خود کسی سے ملنے سے ہچکچا رہا تھا۔ امکان
[illegible] کے لقب کی وجہ سے خائف تھا۔

UrduPhoto.com
UrduPhoto.com
UrduPhoto.com

چراغ حسن حسرت

مولانا چراغ حسن حسرت عالم آدمی تھا۔ اس کا مطالعہ وسیع تھا۔ زبان دان [illegible] تمدن اس کی نس نس میں رچے ہوئے تھے۔ رکھ رکھاؤ کا شیدائی تھا' منہ [illegible] کرنے کا سلیقہ جانتا تھا۔ وہ انسانیت کا دلدادہ تھا اور پرانے نوابوں کی طرح [illegible] شدھ راگ سننے کا شوقین تھا۔

مولانا نے بڑے تحمل سے احمد بشیر کی بات سنی' بولا' صاحب تمام جگہیں [illegible] روز پہلے آتے تو شاید کچھ ہو سکتا۔ مولانا کا انداز اس قدر سنجیدہ اور فیصلہ کن تھا [illegible] عین اس وقت چپڑاسی چائے لے آیا۔ اگر چپڑاسی کچھ دیر کے بعد آتا تو مانی کی [illegible] اور سمت بہتا' وہ صحافی نہ بنتا۔ احمد بشیر نہ بنتا۔

چائے پیجئے گا' مولانا نے اخلاقاً کہا۔

مانی بیٹھ گیا' اور وہ دونوں چائے پینے لگے۔

کلر کی کریں گے آپ' مولانا نے کچھ کہنے کی غرض سے کہا۔

نہیں' مانی نے جواب دیا۔

لکھنے پڑھنے سے دلچسپی ہو گی۔

کچھ ایسی بھی نہیں۔

ترجمہ کر سکتے ہیں آپ۔

ہاں۔

کبھی کیا۔

جروم کے جروم کی کتاب "دے اینڈ آئی" کا کیا تھا' مسودہ بمبئی رہ گیا۔

کیسا تھا۔

خاصا گھٹیا تھا۔

مولانا چونکے۔ آجکل کیا کر رہے ہیں۔

کچھ بھی نہیں۔

UrduPhoto.com
UrduPhoto.com
UrduPhoto.com

[illegible] کھلا دیتا ہے۔ کپڑے اس کی بیوی دھلوا دیتی ہے۔ سگریٹ ادھر ادھر سے [illegible] کی عادت نہیں۔ بس کا انتظار نہیں کر سکتا' لہٰذا پیدل چلتا ہوں کوئی خاص [illegible] سمٹیں' پھیلیں اور پھر سمٹ گئیں۔ دیر تک وہ سگریٹ کے لمبے [illegible]

[illegible] کو رکھ لیا جائے تو کتنے روپوں کی ضرورت ہو گی۔

[illegible]

[illegible] نے تحیر سے دہرایا۔

[illegible] کرنے کا شوق ہے' مانی نے جواب دیا۔

[illegible] نے کہا' پانچ سو تو مجھے ملتے ہیں' آپ کو کیسے دے سکتے ہیں۔

[illegible] نے پوچھا کتنے کی ضرورت ہے۔ میں نے بتا دیا۔

[illegible] نے مولانا کا توازن بگاڑ دیا۔

[illegible] آگے بڑھائی ——— پھر ——— آدھ گھنٹہ کے بعد وہ [illegible] پی رہے تھے۔

[illegible] کے عجب ہونے کے احساس نے متاثر کیا تھا۔ احمد بشیر کو مولانا کی [illegible] تھی۔ ایک گھنٹے کے بعد دونوں کھل گئے۔

[illegible] کے وادی ہموادی گنوائے۔

[illegible] نے [illegible] کا الاپ سنایا۔

[illegible] کے شعر سنائے۔

[illegible] نے فحش بولیاں سنائیں۔

[illegible] بات چل نکلی۔

مولانا نے فرائیڈ کا ذکر چھیڑا۔

احمد بشیر نے ہیوی لاک کی کیس ہسٹریاں سنائیں۔

مولانا نے کام سوترا کی بات کی۔

احمد بشیر نے آسن گنوائے۔

مولانا نے ملایا کی رنڈیوں کے پوز بتائے۔

احمد بشیر نے دیو داسیوں کی حواگی کی بات بتائی۔

دفعتاً" مولانا ترنگ میں بولے' بات وہ جو بروقت ہو' برمقام ہو۔ اور وہ دونوں طرف چل پڑے ——— اور احمد بشیر صحافی بن گیا۔

مانی کے صحافی بننے کا نتیجہ یہ ہوا کہ وہ آدھی آدھی رات کو گھر آنے لگا۔ اس والے اور بھی چڑ گئے اور مجھے یہ فکر دامن گیر ہو گیا کہ کہیں گھر والے دیکھ رنگ میں گھر آتا ہے۔

گھر آکر وہ قصہ چھیڑ لیتا آج یہ ہوا' یوں ہوا' ایسے ہوا۔ اس کی باتیں اس کہ ہم دونوں رات کے دو تین بجے تک بیٹھے رہتے۔ مجھے یہ بھی ڈر لگا رہتا باتیں نہ سن لیں۔

دو تماش بین

مولانا حسرت اور احمد بشیر کا تعلق اپنی نوعیت میں انوکھا تعلق تھا' جس میں اور کشش کے دونوں جذبے کارفرما تھے۔ نفرت' مانی کی ناپختگی' تیزی اور شوریدہ کو ناپسند تھی۔ کشش اس کی بے جھجک جرأت پر جو مولانا کو نصیب نہ تھی۔

دفتر میں مولانا سو فی صد ایڈیٹر ہوتے اور مانی ایک خام صحافی۔ مولانا کی طرف کاٹ ہوتی۔ وہ مانی سے کہتے' مولانا یہ کیا لکھا ہے آپ نے ——— ایسا ترکیب ایجاد فرمائی ہے۔

معلوم ہوتا ہے' آپ صحافت کو نئے زاویے بخشنے کا فیصلہ کر چکے ہیں۔

جوں جوں کام ختم ہوتا مولانا کے لہجے کی تلخی کم ہوتی جاتی۔ آخر وہ کسی

UrduPhoto.com

——— کہیں چل کر ——— پھر سٹفلز ——— ہیرا منڈی' جھن جھن کرتے

کے چوک میں مل کر بھنگڑا ڈالا۔ کھڑکیوں میں بیٹھی ہوئی تماش بینوں سے چھیڑ چھاڑ کی۔

ان دنوں جو آزادی اور آسودگی انہیں ہیرا منڈی کے چوباروں کی کہیں اور کہیں حاصل نہیں ہوئی۔

ایک تھی' احمد بشیر پر مولانا کو سنبھالنے کی ذمہ داری پڑ جاتی تھی۔ اور رنڈی مولانا کی جیب سے پیسے نہ اڑا لے۔

صحافت کے میدان میں بچوں کی طرح قدم قدم چلتا اور مولانا اسے خبردار

کو ہیرا منڈی میں مولانا بچے کی طرح لڑکھڑاتے اور احمد بشیر انہیں سنبھالتا' بارہ بجے تک گھر نہ آیا' میں گھبرا گیا۔ پتہ نہیں کیا بات ہے۔

دروازہ بجا۔ میں دوڑ کر گیا' دروازہ کھولا باہر دو سپاہی کھڑے تھے۔ ان کے کھڑا تھا۔ یہ منظر دیکھ کر میں ڈر گیا۔

آدمی' اس نے احمد بشیر کی طرف اشارہ کیا' آپ کے ساتھ رہتا ہے۔

ہے' میں نے کہا۔

لگا' ہم نے اس سے پوچھا کہ اس وقت رات کے دو بجے کہاں سے آرہے آرہا ہوں۔ رات کے دو بجے کون سا دفتر ٹوٹتا ہے۔

لگایا۔ بولا ہماری پولیس اتنی احمق ہے کہ اسے یہ بھی پتہ نہیں کہ رات کون سا دفتر ٹوٹتا ہے۔

UrduPhoto.com

اور اس شخص کا حلیہ دیکھو، سر ننگا ہے، پاؤں میں جوتا نہیں ہے، وہ [illegible]
میں نے کہا سنتری جی آپ کو علم ہونا چاہیئے کہ یہ صاحب جرنلسٹ [illegible]
میں کام کرتے ہیں۔

یہ سن کر سپاہیوں کا رنگ اڑ گیا اور وہ سلام کر کے بھاگے۔

احمد بشیر نے قہقہہ لگایا، چلا کر بولا، او میاں سپاہی آؤ نا۔ بیٹھو تمہیں چائے [illegible]

میں نے کہا، تم نے انہیں بتایا کیوں نہ تھا کہ تم اخبار میں کام کرتے ہو۔

وہ مسکرایا بولا، میں نے کہا ذرا تماشہ رہے گا۔

لیکن تمہارے پاؤں کیوں ننگے ہیں، میں نے پوچھا۔

کہنے لگا، رنڈی کے چوبارے پر بوٹ اتارے تھے، کوئی اٹھا کر لے گیا۔

پولیس شادی

[illegible] اور بیوی کو مانی کی عادتیں ناپسند تھیں۔ اس ناپسندیدگی کا اظہار وہ بات بات پر [illegible] مانی کو پتہ تھا کہ وہ ناپسندیدہ ہے، لیکن اس نے یہ بات مجھے کبھی نہ جتائی تھی۔ اسی [illegible] شرمسار رہتا تھا۔

[illegible] اور بات تھی، جو خواتین خانہ کو بہت ناپسند تھی۔ کرشن نگر کی اس گلی میں، جہاں [illegible] تھا، مانی کی بڑی دھوم تھی۔

[illegible] وہ باہر نکلتا، تو گلی کی تمام نوجوان لڑکیاں کھڑکیوں میں آ کھڑی ہوتیں۔ جب وہ گلی میں [illegible] ہوتا تو کئی ایک بالکونیوں سے، اس پر کنکریاں پھینکی جاتیں۔ دبی دبی ہنسی کی آوازیں [illegible] گلیوں سے آوازے کسے جاتے، بچے موڑتوں۔

[illegible] مانی بہت خوبصورت تھا، اس قدر خوبصورت کہ سہارا نہیں جاتا تھا۔ مانی کو اس [illegible] اس دیکھا جانا پسند تھا، لیکن وہ خود دیکھتا نہیں تھا۔ ایک لڑکی نما خاتون، سارہ، [illegible] دیکھ کر اس قدر متاثر ہوئی کہ میلے کچیلے کپڑے پہن کر ہمارے گھر آ گئی۔ کہنے لگی، آپ [illegible] کی ضرورت ہے کیا۔ اس نے اپنی بے چارگی کی ایسی کہانی سنائی کہ گھر والیوں کو ترس آ [illegible] اسے نوکر رکھ لیا۔

UrduPhoto.com
UrduPhoto.com
UrduPhoto.com

سارہ نے گھر کا کام اتنے شوق، چستی اور سلیقے سے کیا کہ گھر والے اس کے گرویدہ ہو گئے۔ وہ سانولی تھی، مگر بڑی جاذب نظر تھی۔ سارہ ہمارے ہاں تین مہینے بغیر تنخواہ کے کام کرتی رہی۔

پھر گھر والیوں کو شک پڑ گیا۔ پتہ نہیں ایسے کیوں ہوتا ہے، لیکن ایسے ضرور ہوتا ہے کہ لگن چھپائے سے نہیں چھپتی۔ گھر والیوں نے محسوس کیا کہ سارہ کچھ زیادہ ہی لگن سے کام کرتی ہے، سلیقے سے کام کرتی ہے۔ سارہ سب سے گھل مل گئی تھی۔ لیکن مانی کی طرف کبھی متوجہ نہ ہوئی تھی۔

یوں گھر والیوں کے لیے مانی ناقابل برداشت ہوتا گیا اور میری پوزیشن بہت ہی خراب ہو گئی۔ مانی میرا واحد سہارا تھا۔ اس نے ہر بات میں میرا ساتھ دیا تھا۔ اگرچہ میں بڑا بن کر اس کے ساتھ چڑچڑ کرتا رہتا تھا۔ لیکن دل ہی دل میں میں اس کا بے حد شکر گزار تھا۔

پھر وہ واقعہ رونما ہوا، جس کی وجہ سے ہمارا اکٹھے رہنا ناممکن ہو گیا۔

ایک روز میری سوتیلی ہمشیرہ میرے پاس آئی۔ وہ تعلیم یافتہ تھی، سکول میں پڑھاتی تھی مگر بڑی جذباتی لڑکی تھی۔ بڑی موڈی، اس میں قیام نہیں تھا، بات بات پر اولتی بدلتی رہتی تھی اور بڑی شیخی خور تھی۔

ہمشیرہ

وہ میرے سامنے بیٹھ گئی اور ٹپ ٹپ رونے لگی۔ اس بات پر میں گھبرا گیا۔ میں نے کہا بات کیا ہے، رو کیوں رہی ہو۔ اس نے میری بات کا جواب نہ دیا اور رونا جاری رکھا۔ دیر تک وہ چپ چاپ آنسو بہاتی رہی۔ آخر میں کہنے لگی۔

ابا میری بات، نہیں مانتے۔

کونسی بات، میں نے پوچھا۔

شادی کی بات، اس نے جواب دیا۔

تم شادی کرنا چاہتی ہو کیا۔

اس نے اثبات میں سر ہلایا۔

کوئی پیش نظر ہے کیا۔

UrduPhoto.com
UrduPhoto.com
UrduPhoto.com

اس نے پھر اثبات میں سر ہلا دیا۔

میں ابا سے بات کروں۔

ہاں وہ بولی۔

میں دونوں والد صاحب رام نگر میں رہتے تھے۔ وہاں انہیں ایک مکان الاٹ ہو چکا تھا۔

شام کو میں والد صاحب سے جا ملا۔

ہم دونوں کے مزاجوں میں بڑا فرق تھا۔ میں غصیل تھا وہ متحمل مزاج تھے۔ میں بات اگل دیا کرتا تھا وہ بات ٹالنا جانتے تھے۔

میں نے بغیر کسی تمہید کے کہا، آپ ہمشیرہ کی شادی کیوں نہیں کرتے۔

میں بھی تو ایک فکر لگا ہے ہمیں، وہ بولے۔

تو پھر کر دیجئے نا۔

کوئی مناسب رشتہ بھی ملے۔

اگر رشتہ موجود ہو تو۔

کیا پتہ اسے وہ رشتہ پسند بھی ہے یا نہیں، وہ بولے۔

اگر وہ اسے پسند ہو، بلکہ اس کا اپنا چناؤ ہو تو۔

تو نہیں کیا اعتراض ہو سکتا ہے، وہ بولے، لیکن میں بوڑھا ہو گیا ہوں، اگر تم میرا بازو بنو۔

ابا کی بات بالکل سچی تھی۔ میں نے کبھی ابا کا ساتھ نہ دیا تھا۔ کبھی بیٹے کا حق ادا نہ کیا تھا۔

میں تو فادر ہوسٹیلٹی کا شکار تھا۔

تو مجھے اجازت دیجئے کہ میں بات چیت کروں، میں نے کہا۔

بالکل اجازت ہے، وہ بولے۔

میں مطمئن ہو کر گھر آ گیا۔

اگلے روز شام کو ہمشیرہ پھر آ گئی اور میرے روبرو بیٹھ کر رونے لگی۔

میں نے کہا، اب کیوں روتی ہو، اب تو بات طے ہو گئی ہے۔

وہ بولی۔ آج انہوں نے مجھے بہت ڈانٹا ہے، جھڑکیاں دی ہیں۔ کہتے ہیں، تو نے بھائی سے

بات کیوں کی۔ خبردار جو پھر بھائی سے بات کی تو _____

اس پر مجھے غصہ آگیا۔ میں نے کہا تو فکر نہ کر' ہم کوئی تاریخ مقرر کر لیتے ہیں۔ اس [illegible] تمہارا نکاح ہو جائے گا' پھر رخصتی مناسب موقع پر ہو جائے گی' لیکن اس بات کو راز رکھنا [illegible] سے کہنا نہیں۔

گھیراؤ

ہم نے ایک تاریخ مقرر کر لی۔ ہمشیرہ نے چند ایک مہمانوں کو مدعو کر لیا۔

مقررہ تاریخ کو حسب توفیق ہم نے انتظامات کر لیے۔ مہمان خواتین آ گئیں۔ نکاح کی رسم ادا ہونے والی ہی تھی کہ باہر گلی میں ہنگامہ ہو گیا۔ مجھے یہ خیال بھی نہ آیا تھا کہ ہمارے گھر کو گھیراؤ کر لیا گیا ہے۔ باہر کسی نے با آواز بلند کہا تو لڑکی کو بیچ رہا ہے۔ اس پر بہت سی آوازیں آئیں' باہر نکلو اور گھر کے دروازے بجنے لگے۔ پھر مجھے سمجھ میں آیا کہ یہ ہنگامہ ہمشیرہ کی [illegible] روکنے کے لیے تھا۔

لولی لاج میں کھلبلی مچ گئی۔ اماں تھر تھر کانپنے لگی۔ میری بیوی سخت گھبرا گئی۔ ہم نے [illegible] خواتین کو پچھلے دروازے سے نکال دیا۔ مانی میرے پاس آیا۔ وہ خوشی کے جذبے سے پھولا [illegible] تھا۔ یار' اس نے کہا' مجھے باہر جانے کی اجازت دے دے۔

کیوں' میں نے غصے میں کہا' باہر لڈو بٹ رہے ہیں کیا۔

ہاں اس کی آنکھوں سے مسرت کی پھوار اڑ رہی تھی۔

میرا دل خوف سے بیٹھا جا رہا تھا۔

باہر جائے گا تو پٹ جائے گا' ان کے ہاتھوں میں لاٹھیاں ہیں' میں نے کہا۔

پھر کیا ہوا' وہ بولا۔

دیکھ' یہ سارا فساد میری وجہ سے ہے۔ مجھے باہر جانا چاہیے' میں نے کہا۔

تو باہر جا کر کیا کرے گا' اس نے پوچھا۔

میں انہیں سمجھاؤں گا۔

باہر کراؤڈ ہے۔ کراؤڈ نہ سنتا ہے' نہ سمجھتا ہے۔ وہ تجھ پر حملہ آور ہو جائیں گے اور [illegible]

UrduPhoto.com
UrduPhoto.com
UrduPhoto.com

[illegible] ہیں' اکٹھے' میں نے فیصلہ کر دیا۔

[illegible] بولا۔

[illegible] کا خیال رکھنا مانی' میں نے کہا۔ وہ میرے رشتہ دار ہیں' مار پیٹ نہ کرنا۔

[illegible] گا' اس نے جواب دیا۔ پھر اس نے دو چار اخباروں کو رول کیا' کاغذ کی لاٹھی [illegible] باہر نکل گئے۔

[illegible] دیکھ کر ہجوم آگے بڑھا۔

[illegible] کر کہا' دیکھو بھائیو' میری بات سن لو پہلے۔

[illegible] کی آوازیں آئیں۔ ایک جوان لاٹھی گھماتا ہوا آگے بڑھا۔ اس نے لاٹھی [illegible] سے اس کی لاٹھی پکڑ لی۔ دوسرا میری طرف بڑھا تو مانی نے کاغذی لٹھ اس [illegible] اور میری بانہہ پکڑ کر مجھے ہجوم کے اندر لے گیا۔ تاکہ لوگ مجھے پہچان نہ [illegible] کے ریلے میں آ گیا۔ ہجوم کی توجہ میری طرف سے ہٹانے کے لیے' وہ چلایا' [illegible] دروازہ توڑ دو۔ وہ دروازہ کی طرف بڑھے تو مانی نے پھر شور مچا دیا۔ وہ تو پچھلے [illegible] رہے ہیں' انہیں جانے نہ دو۔

[illegible] پچھلے دروازے کی طرف مبذول ہو گئی۔ وہ پچھلے دروازے کی طرف بھاگے۔ [illegible] کر میری جانب آیا۔ بولا رستہ صاف ہے تو نکل جا ورنہ تیری ہڈی پسلی ایک ہو

[illegible]' میں نے بے نیازی سے کہا۔

[illegible] ہم دونوں دلیری پر تلے ہوئے تھے۔ مانی طبعی جرأت کی وجہ سے دلیری دکھا رہا [illegible] خوف کی وجہ سے تھی۔ جب خوف حد سے بڑھ جائے تو فرد مارنے مرنے پر تل

[illegible] پچھلے دروازے کو بند دیکھ کر واپس آ رہا تھا کہ دوسری جانب سے پولیس کی ایک گارد

آ پہنچی۔ انہیں دیکھ کر میرا دل ڈوب گیا' میں سمجھا کہ وہ مجھے گرفتار کرنے کے لیے

دراصل ہمارے مہمانوں میں آئی جی پولیس کی بیگم بھی تھی۔ جب وہ گھر

شور مچا دیا کہ کرشن نگر میں فساد ہو گیا ہے' فوراً" کچھ کیجئے ۔ آئی جی نے تھانے

فوراً" جائے واردات پر پہنچو۔

پولیس نے آتے ہی ڈانٹ ڈپٹ کر کے لوگوں کو بھگا دیا۔ تھانے دار نے

گھیراؤ کر لو۔ اور خود مجھے گھر کے اندر لے گیا اور تفتیش شروع کر دی۔

لڑکی کو حاضر کرو' وہ بولا۔

ہمشیرہ اندر آ گئی۔

آپ کا نام' وہ بولا۔

ہمشیرہ نے اپنا نام بتایا۔

آپ ورکنگ وومن ہیں کیا۔

ہاں' وہ بولی' میں سکول میں ٹیچر ہوں۔

آپ کی عمر۔

ہمشیرہ نے کوئی جواب نہ دیا۔

مانی کہنے لگا تھانے دار صاحب لڑکیوں سے عمر نہیں پوچھا کرتے خود اندازہ لگا لیں۔

ہے' استانی ہے۔

تم کون ہو' اس نے مانی کو گھورا۔

جناب میں جرنلسٹ ہوں' امروز میں کام کرتا ہوں۔

تھانے دار ٹھنڈا پڑ گیا۔

پھر وہ مجھ سے مخاطب ہو کر بولا' آپ کیا کرتے ہیں۔

یہ رائٹر ہیں' مانی نے جواب دیا۔

کیا نام ہے۔

ممتاز مفتی۔

تھانے دار سوچ میں پڑ گیا۔ ممتاز مفتی' اس نے زیر لب دہرایا۔

UrduPhoto.com
UrduPhoto.com
UrduPhoto.com

بولا' دروغ بیانی مت کیجئے ورنہ کیس آپ کے خلاف جائے گا۔

آئیں' میں چائے کا پیالہ آپ کو آفر کروں گا' مانی نے جواب دیا۔

ہوا' آپ کب سے اس مکان میں رہتے ہیں۔

میں نے کہا۔

ہے۔

بول رہے ہیں' آپ رائیٹر نہیں ہیں۔ ہمارے رجسٹر میں کسی ممتاز مفتی

کر لیجئے گا' مانی بولا۔

ہوا' کہنے لگا' بی بی بتائیے کہ کیا نکاح آپ کی مرضی سے ہو رہا تھا' یا۔

کے خلاف کوئی کچھ نہیں کر سکتا' وہ غصے میں بولی۔

نے کہا' آپ اب اندر جائیں۔

تھانے دار نے مجھ سے کہا' آپ اس بی بی کے سوتیلے بھائی ہیں کیا۔

جواب دیا۔

والدین کی رضامندی حاصل کیے بغیر' آپ نے یہ قدم کیوں اٹھایا۔

نام کو الف بیان کر دیے۔

دار سوچ میں پڑ گیا۔ دیر تک خاموش رہا' پھر کہنے لگا' معاف کیجئے گا۔ آپ بڑے

اگر لڑکی بیان دیتے وقت کہہ دیتی کہ اس کا نکاح زبردستی کیا جا رہا تھا' تو

کے لیے اندر ہو جاتے۔

ہو سکتا ہے۔ میں نے جواب دیا' کہ وہ مجھ پر جھوٹا الزام دھرے آپ کیسے رائٹر ہیں

کے فریب و فراز سے قطعی ناواقف ہیں۔ اب خیال رکھئے' لڑکی کو والدین سے ملنے نہ

کل صبح کو آٹھ بجے پولیس کا دستہ آپ کی حفاظت کے لیے آ جائے گا۔ اور جب تک

نکاح کی رسم ادا نہ ہو جائے گی۔ مکان کے ارد گرد متعین رہے گا۔

چند روز بعد میرے ایک عزیز کا تبادلہ ہو گیا اور وہ ملتان چلے گئے۔ جاتے ہوئے وہ اپنا [illegible] مجھے دے گئے۔ ہم نئے مکان میں منتقل ہو گئے اور مانی لولی لاج میں اکیلا رہ گیا۔

جب ہم نئے مکان میں منتقل ہو رہے تھے' تو مانی نے کہا سارہ کو بھی اپنے ساتھ لے جا [illegible] یہاں یہ اکیلی کیسے رہے گی۔ سارہ بولی میں تو اپنے گاؤں جا رہی ہوں۔ اس پر گھر والیاں [illegible] گئیں۔ سارہ نے اپنی گٹھڑی اٹھائی اور باری باری سب سے مل کر وداع ہو گئی۔

چار ایک دن کے بعد مانی مجھ سے ملا۔ وہ سخت گھبرایا ہوا تھا' ہوائیاں اڑی ہوئی تھیں۔

میں نے پوچھا' خیریت تو ہے۔

بالکل نہیں' وہ بولا' خیریت کی تو ایسی تیسی ہو گئی۔

کیا ہوا' میں نے پوچھا۔

وہ آہ بھر کر بولا' یار ہم بڑے احمق ہیں۔

ہاں۔ مجھے بھی کچھ ایسا ہی محسوس ہو رہا ہے۔

سارہ

وہ جو سارہ تھی' ہم اسے کیا سمجھتے رہے اور وہ کیا نکلی' مانی نے کہا۔

بڑی تیکھی تھی' مرچیلی تھی' چالاک تھی' میں نے کہا۔

وہ نوکرانی نہیں تھی' مانی نے کہا۔

تو پھر کیا تھی' میں نے پوچھا۔

اس نے نوکرانی کا سوانگ بھرا ہوا تھا۔ وہ عیسائی تھی' تعلیم یافتہ تھی۔ انگریزی بول [illegible] تھی۔ آواز بڑی اچھی تھی' سریلی' فلمی گانے خوب گاتی تھی۔ جب اس نے نوکرانی کا بھیس [illegible] تو نیچے سے ایسی فن فیئری نکل آئی کہ میں ہکا بکا رہ گیا۔

چلو چھوڑو اس بات کو وہ تو گاؤں چلی گئی ہے' میں نے کہا۔

اونہوں وہ نہیں گئی۔ وہ میرے ساتھ لولی لاج میں رہتی ہے۔ مانی نے جواب دیا۔

نہیں' میں چلایا' وہ تو ہمارے سامنے خدا حافظ کہہ کر وداع ہو گئی تھی۔

[illegible] تھی' وہ بولا' ایک گھنٹے کے بعد دروازہ بجا۔ میں نے دروازہ کھولا تو میرے سامنے [illegible] وہ اور داخل ہو گئی اور اندر سے دروازے کی کنڈی لگا دی۔

[illegible] سے صبری سے پوچھا۔ پھر وہ میرے روبرو بیٹھی تھی' وہ بولا' اور اپنی کہانی سنا [illegible] گئی۔ تو سمجھتا تھا کہ میں نوکرانی ہوں۔ کتنا بھولا ہے تو۔ میں تو تیرے لیے نوکرانی [illegible] لیے یہ سوانگ بھرا تھا۔ تو نے مجھے بتایا کیوں نہیں' میں نے پوچھا۔

[illegible] تھی کہ تو سمجھ جائے گا۔ لیکن تو تو بڑا کچا نکلا۔

[illegible] شیطانی ہنسی' بولا۔

[illegible] آہ بھر کر بولی' ایک دن میں ادھر سے گزری تھی' تو گھر سے باہر نکل رہا تھا۔ میں [illegible] اندر اک تڑپ جاگی۔ اک ہوائی سی چل گئی اور میں نے فیصلہ کر لیا کہ [illegible] کر رہوں گی۔

[illegible] نے اس سے کہا' بڑے عزم والی ہے تو۔

[illegible] وہ بولی۔ جس بات پر میں اڑ جاؤں اسے کر کے رہتی ہوں۔ تو میری ہڈیوں میں [illegible] تھا کہ تو ہڈیوں سے نکلے گا نہیں۔

[illegible] تو شادی شدہ ہوں' میں نے سارہ سے کہا۔

[illegible] کیا فرق پڑتا ہے' وہ کہنے لگی' اگر تو شادی شدہ نہ بھی ہو گا تو بھی تو مجھے اپنائے گا [illegible] وہ ہی دن میں' یہ بات جان لی تھی۔

[illegible] تھی' میں نے پوچھا۔

[illegible] وہ تو تیرے ماتھے پر لکھا ہوا ہے۔

[illegible] کیا لکھا ہوا ہے۔

[illegible] سال لکھا ہوا ہے کہ تو پیچھے لگنے والوں میں سے نہیں ہے' پیچھے لگانے والوں میں

[illegible] اب کیا پروگرام ہے تیرا۔

[illegible] ہی مل جائیں' ہم اکٹھے رہیں گے۔ ہفتہ دو ہفتے' مجھے پتہ ہے کہ آخر ایک [illegible] ہو گا۔

UrduPhoto.com
UrduPhoto.com
UrduPhoto.com

رنگیلی ساتھی

اس وقت مانی اور میں گول باغ میں بیٹھے ہوئے تھے۔ میں نے مانی سے کہا، دو
چند دن عیاشی کرلے۔

نہیں، اس نے جواب دیا، عیاشی نہیں۔ میں تو اک کشمکش میں پھنسا ہوں۔ کبھی
کہ اسے بازوؤں پر اٹھا کر کسی ڈسٹ بن میں پھینک آؤں۔ لیکن پھر سوچتا ہوں کہ
رنگیلی ساتھی ہے تو رک جاتا ہوں۔ وہ خاموش ہو گیا۔

چند ساعتیں خاموش رہا پھر بولا:

ممتاز، وہ لاجواب کمپینین ہے۔ کیا ساتھی ہے۔ اتنی رنگ رنگیلی
سٹینڈنگ، گاتی ہے، ناچتی ہے، لطیفے سناتی ہے، چٹکیاں بجاتی ہے۔ اس نے
اکھاڑہ بنا رکھا ہے۔

ایک ہفتے کے بعد مانی پھر مجھ سے آ ملا۔

میں نے اس کی طرف دیکھا، کیا ہوا، میں نے پوچھا، تو تو ٹھس ہو گیا ہے۔

ہاں، وہ بولا، سارہ چلی گئی ہے۔

کیسے گئی، میں نے پوچھا۔

پرسوں ایک پھٹیچر سا آدمی آیا۔ اس نے دروازہ کھٹکھٹایا، کہنے لگا میں نے
بیوی سارہ یہاں رہتی ہے۔

تم کون ہو، میں نے پوچھا۔

بولا، میں اس کا ہسبینڈ ہوں۔

میں نے کہا، پہلے یہاں رہتی تھی، اب جا چکی ہے۔

اگلے روز ایک اور آدمی آ گیا، میں نے کہا، تو کون ہے، کہنے لگا، میں سارہ
ہوں۔

میں حیران رہ گیا۔ پتہ نہیں اس کے کتنے ہسبینڈ ہیں۔ میں نے فیصلہ کر لیا
سے نکال دوں۔

UrduPhoto.com
UrduPhoto.com
UrduPhoto.com

پہلے دن میں نے شدید سر درد کا بہانہ بنایا، اسے کہا کہ جا جا کر بازار سے پین کلر
لے آ۔ وہ چلی گئی۔ میں نے صدر دروازے پر تالہ لگا دیا۔ اور خود بغلی دروازے سے اندر آ

اگلے روز دروازہ کھٹکھٹایا، میں چپ چاپ پڑا رہا۔
وہ آتی رہی، جاتی رہی، بجاتی رہی۔ رات کے بارہ بج گئے، لیکن میں نے دروازہ نہ

اگلے روز کھڑکی میں منہ ڈال کر بآواز بلند کہا۔ اچھا بائی بائی۔ تھینک یو فار آل ویز
وہ چلی گئی۔

پاگل، میں نے کہا۔

اس بار لولی لاج اب لولی نہیں رہا۔ میں تو اس قدر اکیلا کبھی نہیں ہوا تھا۔

انیسواں باب

ادب بیتی

علی پور کا ایلی میں میں نے جان بوجھ کر ادب کا ذکر نہیں کیا تھا۔ [illegible] کھل جائے' قاری کو پتہ نہ چلے کہ یہ ناول نہیں بلکہ خود نوشت ہے۔

علی پور کا ایلی میں میں نے اپنے غلیظ پوتڑے چوک میں بیٹھ کر دھوئے [illegible] اتنی جرات نہ تھی کہ اپنی حماقتوں' غلاظتوں' کمیوں' کجیوں کو اپناؤں۔

اب جبکہ بات کھل چکی ہے کہ علی پور کا ایلی میری سوانح حیات ہے اور میں [illegible] دوسرا حصہ لکھ رہا ہوں' تو مناسب ہے کہ میں ادب کے متعلقہ کوائف کو تحریر [illegible]

میرے دل میں کبھی آرزو پیدا نہ ہوئی تھی کہ ادیب بنوں میرے دل میں کبھی [illegible] نہیں ہوا تھا کہ میں اردو میں لکھنے کا شغل اپناؤں گا۔

جوانی میں میں ایک نالائق لڑکا تھا۔ میری توجہ کتاب کی جانب نہیں تھی [illegible] میں ہیڈ ماسٹر کا بیٹا تھا' اس لیے اساتذہ پاس کر دیا کرتے تھے۔

کالج میں شدید احساس کمتری کی وجہ سے میرے لیے جماعت میں بیٹھنا مشکل [illegible]

۲۹-۱۹۲۸ء میں جب میں بی۔ اے میں تھا اور اسلامیہ کالج لاہور کے [illegible] رہتا تھا' تو اتفاق سے جو کمرہ مجھے ملا۔ وہ فیاض محمود کے کمرے سے ملحق تھا۔

UrduPhoto.com

فیاض ان دنوں کمبائنڈ آنر سکول میں پڑھتا تھا۔ فیاض کو کریسنٹ ہاؤس میں رہنے کی [illegible] ملی تھی۔ اس پر مطالعہ کا جنون طاری تھا اور اس کے مطالعہ میں بڑی وسعت [illegible] کے سوا اس کا اور کوئی شغل نہ تھا۔ اس کے ذرائع بہت محدود تھے' لیکن جو پیسہ اس [illegible] اس کی کتابیں یا رسائل خرید لیتا تھا۔ اس کے کمرے میں فرش پر یہاں وہاں کتابوں [illegible] کی ڈھیریاں لگی رہتی تھیں' انگریزی ادب' پینٹنگ' فلسفہ' فلم سازی' پامسٹری'

فیاض اور اس کا بھائی ضیا دونوں کریسنٹ میں مقیم تھے۔ وہ بٹالہ کے ایک معروف خاندان [illegible] تھے۔ فیاض نے کبھی مجھے پڑھنے کی ترغیب نہ دی تھی۔ الٹا میرے ہاتھ میں [illegible] کر وہ طنزاً کہتا "اچھا تو آپ کتاب دیکھ رہے ہیں۔ لیکن اس کتاب میں تو کوئی تصویر [illegible] آپ دیکھنا چاہیں گے۔ یہ کہتے ہوئے اس کی بات میں بڑی کاٹ ہوتی اور انداز

[illegible] اس تحقیر کی وجہ سے میں چوری چوری فیاض کی کتابوں کی ورق گردانی کرتا رہتا۔ [illegible] کی عظمت کا احساس مجھے فیاض نے دلایا۔

[illegible] ایک بلبلہ پھوٹا۔ محترمہ نے مجھے کرسی سے اٹھا کر دھم سے فرش پر پھینک دیا۔ [illegible] میں تنکا تنکا ہو گیا۔ اس شاک کے بعد ہوش آیا تو حسن اتفاق سے میرے [illegible] آ گئی۔ ادھیڑ کے ہاتھ تنکا آ گیا۔ پنجاب پبلک لائبریری نے مجھے پناہ دی۔ یہ مثبت [illegible] قرار تھا' ان دنوں میں گوجرہ ڈسٹرکٹ بورڈ ہائی سکول میں استاد تھا۔ ہمارے ہیڈ [illegible] میں اتنی جان تھی' اتنی بے چینی تھی کہ وہ جن بنا ہوا تھا۔ ایک دن بیٹھے [illegible] کہ سکول کا ایک جریدہ شائع کرنا چاہیئے۔ وہ اتنا بڑا آمر تھا کہ کسی استاد میں [illegible] بات کرنے کی ہمت نہ تھی۔

[illegible] کی بات ہو رہی تھی کہ جریدے کے لیے کون' کیا لکھے گا' وہ بولا' ممتاز [illegible] کے لیے کوئی مزاحیہ چیز لکھیں گے۔

UrduPhoto.com
UrduPhoto.com

میں نے عرض کی' عالی جاہ میں انگلش ٹیچر ہوں۔ ہائی کلاسز کو انگریزی پڑھاتا ہوں۔ ناواقف ہوں۔ انگریزی پڑھتا ہوں' پنجابی بولتا ہوں۔

ہیڈ ماسٹر بولے' سنیئے مسٹر میں اپنی بات دہراتا ہوں۔ ممتاز صاحب آپ اردو میں مضمون لکھیں گے۔

میں نے کہا' جناب والا میں اپنی بات دہراتا ہوں۔

میرے یہ الفاظ دیئے کی رگڑ ثابت ہوئے۔ جن باہر نکل آیا۔ مجبوری میں' میں نے ایک نفسیاتی مضمون لکھ دیا۔ جو گھر کے موضوع پر تھا۔

ن م راشد

اس کے بعد چھٹیوں میں میں ملتان گیا۔ میرے والد ان دنوں وہاں سپرنٹنڈنٹ ایجوکیشن تھے۔

ہمارے پڑوس میں راشد رہتا تھا۔ ابھی وہ ن م راشد نہیں بنا تھا۔ ہم دونوں ہوسٹیلیٹی کے مریض تھے۔ اس کا باپ بھی محکمہ تعلیم میں تھا۔ میرا اور اس کا باپ پروفیشنل رقابت کے شکار تھے۔ جس قدر وہ ایک دوسرے سے الجھتے تھے' اتنا ہی راشد قریب ہو جاتے تھے۔

راشد کا ایک دوست ملتان سے ایک اردو جریدہ نکالتا تھا' نخلستان۔

دفعتاً" راشد کے دوست کو گاؤں جانا پڑا' جاتے ہوئے وہ رسالے کی اشاعت کی ذمہ داری راشد کو سونپ گیا۔ راشد کہنے لگا' یار رسالے کے لیے مضامین کم ہیں' کچھ بھرتی کی چیزیں کرنی پڑیں گی۔ تاکہ ضخامت پوری ہو جائے۔

راشد کے خاندان کے لوگ اردو فارسی دان تھے۔ میں نے کہا' کیا مشکل ہے۔ تو بہنیں ہیں۔

نہیں یار' وہ بولا' کم از کم ایک مضمون تو لکھ دو۔

انہی دنوں ملتان میں ایک فلم چلا تھا' ہیلی دلہن۔ میں نے ہیلی دلہن کے عنوان سے مضمون لکھ دیا۔

UrduPhoto.com

[illegible] کیا ہوا۔ یا تو ادبی دنیا لاہور کے ایڈیٹر' منصور احمد' میری تحریر کے متعلق غلط [illegible] یا اللہ تعالیٰ نے مجھے تماشہ دکھانے کے لیے ڈگڈگی بجا دی۔

[illegible] کا ایک خط ملا کہ ہم سالنامہ شائع کر رہے ہیں۔ از راہ کرم ہمارے لیے ایک

[illegible] میری زندگی میں ایٹمی دھماکہ بن گیا۔

[illegible] کہیں سے اہمیت نہ ملی تھی۔ گھر میں کسی کو پرواہ نہ تھی کہ میں کیا کر رہا [illegible] کب آؤں گا۔ کالج میں مجھے کوئی اہمیت نہ ملی تھی' کہیں بھی تو نہیں ملی

[illegible] کر میری ایڑیاں زمین سے اٹھ گئیں۔ ہاتھ پاؤں پھول گئے۔ یا اللہ یہ کیا ہوا'

[illegible] نے مجھ پر تین ظلم کیے۔

[illegible] کہانی' جھکی جھکی آنکھیں' سالنامے میں شائع کر دی۔ دوسرے میری کہانی پر [illegible] لکھا۔ تیسرے یہ کہ سالنامہ شائع کرنے کے بعد فوت ہو گئے۔

[illegible] ایک اڈمائرر ملا تھا' وہ بھی چل بسا۔

[illegible] کے بعد مجھ پر عائد ہو گیا کہ کہانیاں لکھوں۔

عاشق [illegible] بٹالوی

[illegible] کی وفات کے بعد پرچے کی ادارت عاشق بٹالوی نے سنبھال لی۔ ایک مشکل [illegible] عاشق بٹالے کا رہنے والا تھا۔ ان کا گھر ہمارے محلے کی ڈیوڑھی کے عین سامنے [illegible] اس میں ہم رہتے تھے' ایک قلعہ بند محلہ تھا۔ آنے جانے کے لیے صرف ایک [illegible] ڈیوڑھی۔

[illegible] دوسرا افسانہ "ڈاکٹر کا استعمال" لکھ کر ادبی دنیا کو بھیج دیا۔ ایک ہفتے کے بعد افسانہ

UrduPhoto.com

مجھے واپس مل گیا۔ اس پر جا بجا سرخ پنسل کی لکیریں اور سوالیہ نشانات تھے' [illegible] طبع زاد چیز لکھیے۔

عاشق بٹالوی بھی سچا تھا۔ اس نے مجھے دیکھا ہوا تھا۔ ایک ڈرا ڈرا سہما سہما [illegible] لڑکا' جس میں اتنی جرأت نہ تھی کہ سامنے کھڑا ہو کر بات کر سکے' اس میں اتنی [illegible] سکتی تھی کہ ایسے ڈھکے چھپے نفسیاتی موضوع پر قلم اٹھا سکے۔

عاشق نے سمجھا کہ وہ افسانہ سرقہ ہے' کسی مغربی افسانے کا چربہ ہے۔

پھر اردو زبان کی بات تھی۔ عاشق اردو دان تھا۔ وہ زبان کی باریکیوں کو [illegible] برعکس میں اردو زبان سے بالکل کورا تھا۔

میں نے اردو زبان صرف آٹھویں جماعت تک پڑھی تھی۔ اس زمانے میں [illegible] تھی۔ نویں جماعت میں طالب علم دوسرے مضامین لے سکتا تھا۔ اس لیے میں نے [illegible] میں اردو چھوڑ کر سائنس اور ڈرائینگ لے لیے تھے۔

زبان کے لحاظ سے میری دوسری کہانی "ڈاکٹر کا استعمال" خامیوں سے بھری ہوئی تھی۔

عاشق حسین نے میری کہانی واپس کر دی تو میں گویا اندھے کنویں میں گر گیا۔ [illegible] کروں۔ کئی ایک دن ڈوبتا تنکے کے لیے ہاتھ پاؤں مارتا رہا۔

پھر پتہ نہیں کیسے' شاہد احمد نے مجھے ماہنامہ ساقی دلی میں شائع کرنا گوارہ کر لیا۔

خوش قسمتی سے عاشق حسین بٹالوی' ادبی دنیا میں زیادہ دیر نہ رہے۔ ان کی [illegible] صلاح الدین اور میرا جی آ گئے۔

صلاح الدین نے آتے ہی مجھے ادبی دنیا کے لیے لکھنے کی دعوت دی اور میری [illegible] سے ادبی دنیا میں شائع ہونے لگیں۔

ایس ایم شریف

پھر سکول میں ہمارے ڈویژنل انسپکٹر ایس ایم شریف آئے۔ انہوں نے مجھے طلب [illegible] لگے' مسٹر ممتاز یہ افسانے لکھنے کا شغل ٹھیک نہیں' اگر بچوں کے والدین کو پتہ چل گیا [illegible] بچوں کو پڑھانے والے جنسی تحریریں لکھتے ہیں تو مشکل پڑ جائے گی۔ میں نے کہا [illegible]

UrduPhoto.com
UrduPhoto.com
UrduPhoto.com

[illegible] وہ کوئی اور صاحب ہیں۔ شریف مسکرایا' کہنے لگا' بہانے بنانے بے کار ہیں۔ [illegible] صاحب نے بتا دیا ہے۔ شریف میرے والد کے دوست تھے۔ میں ٹھنڈا پڑ گیا۔

[illegible] روی سے بولے' اگر آپ لکھنا چاہتے ہیں تو انگریزی میں لکھیے۔ انگریزی میں [illegible] کوئی اعتراض نہیں کرے گا۔

[illegible] افسانہ نویسی کی روداد۔

[illegible] کتاب ان کہی کی اشاعت کہ کہانی سن لیجیے اگر چودھری برکت علی نہ ہوتا تو [illegible] کبھی نہ چھپتی۔

چودھری برکت علی

چودھری برکت علی پبلشر تھا۔ سکولوں میں پبلشر آیا ہی کرتے ہیں' وہ بھی آیا کرتا تھا۔ [illegible] نے چودھری برکت علی کی شخصیت لکھی ہے جس میں سے چند اقتباسات پیش کرتا [illegible]

[illegible] بار میں نے اسے سکول میں دیکھا تو خاص توجہ نہ کی۔ ادھیڑ عمر کے باوجود' وہ ایک [illegible] تھا۔ سکول میں پبلشرز آتے ہی رہتے تھے۔ بڑے مودب' مہذب' جی جناب' [illegible] لیکن اس کا انداز منفرد تھا' نہ جی' نہ یس سر' نہ جناب والا۔ آتے ہی وہ بے [illegible] بکھیر کر اپنے گرد ایک جمگھٹا لگا لیتا پھر اس کے قہقہے گونجتے۔

[illegible] باتوں سے چنداں دلچسپی نہ تھی۔ اگرچہ میرے مالی حالات بہت خراب تھے۔ تنخواہ [illegible] گھر میں افراد زیادہ تھے' قرض پر گزر بسر ہوتی تھی' لیکن یہ بات کبھی نہ سوجھی تھی کہ [illegible] سے مال فائدہ حاصل کیا جا سکتا ہے۔

[illegible] وہ مدرسے میں آیا تو تفریح کا وقت تھا۔ اساتذہ سٹاف روم میں بیٹھے تھے۔ اس [illegible] حسب دستور سارے سٹاف کو اپنی طرف متوجہ کر لیا۔ یہ دیکھ کر میں سٹاف روم [illegible] گیا اور میدان میں ایک درخت کے نیچے جا بیٹھا۔

[illegible] کے بعد میں نے سر اٹھا کر دیکھا تو وہ میرے روبرو کھڑا تھا۔ السلام علیکم کہہ کر وہ [illegible] آ بیٹھا۔

تمہارا نام کیا ہے۔ اس نے مجھ سے یوں پوچھا جیسے میں سینئر انگلش ٹیچر نہیں [illegible] تھا۔

مجھے اس کی بے تکلفی اچھی نہ لگی۔ لیکن اس زمانے میں میں بری طرح [illegible] کا شکار تھا۔ میرا نام ممتاز حسین ہے۔ میں نے جواب دیا۔

ممتاز حسین، ممتاز مفتی

ان دنوں سکول میں میرا نام ممتاز حسین تھا۔ کسی کو علم نہ تھا کہ میں ممتاز [illegible] کے نام سے ادبی جریدوں میں لکھتا ہوں۔ یہ بات میں نے التزاماً" چھپائے رکھی تھی۔ میرے ساتھی [illegible] رسمی اخلاق کے دیوانے تھے۔ میری تحریریں نفسیات اور جنسیات کا زاویہ لیے ہوئے ہوتی [illegible] زاویہ نظر ان دنوں ممنوع تھا۔ دراصل سکول کی ملازمت کے ابتدائی دور میں ہی مجھ پر [illegible] ہو چکا تھا کہ میرے خیالات میرے ساتھی اساتذہ کے لیے قابل قبول نہیں ہو سکتے۔

انہی دنوں از راہ اتفاق میری ایک تحریر ہمارے سٹاف کے ایک ممبر کے ہاتھ آ گئی۔ وہ [illegible] جریدے کو سٹاف روم میں لے آیا اور سب کو مخاطب کر کے اس افسانے پر تنقید کرنے [illegible] افسانے کے متعلق کہ جملہ اساتذہ نے لاحول پڑھا۔

[illegible] نے اپنا تعارف کرانا شروع کر دیا۔ کہنے لگا' میرا نام چودھری برکت علی ہے۔ میں [illegible] کا مالک ہوں۔ ہم درسی کتابیں چھاپتے ہیں۔

[illegible] میں نے سوچا' چھاپتے ہو تو پڑے چھاپو' لیکن اخلاقاً" با آواز بلند کہا' بہت خوب'

[illegible] ہو گیا۔ چند ایک منٹ کے لیے خاموشی طاری رہی' پھر دفعتاً" وہ جوش میں آ گیا

[illegible] ایک آفر دینا چاہتا ہوں۔

[illegible] کیا آفر دے گا' میں نے سوچا۔

[illegible] کے علاوہ بلب بکس بھی چھاپتے ہیں' وہ بولا۔ تم مجھے میٹریکولیشن کے لیے ایک [illegible] لکھ دو۔ میں تمہیں تمہاری تین سال کی تنخواہ سے زیادہ معاوضہ دوں گا۔ آج ہی [illegible] کر لو۔ آدھی رقم ابھی ادا کر دوں گا' اور آدھی چھ مہینے کے بعد' جب تم مجھے مسودہ

[illegible] ان دنوں میری نفسیت کس سانچے میں ڈھلی تھی کہ تین سال کی تنخواہ مجھ میں

ساتھ چلو۔

اس پر مجھے بہت غصہ آیا۔ لیکن اس سے بات کرنے کا کوئی فائدہ نہ تھا۔ میں
اس کے پیچھے پیچھے چل پڑا۔ سوچ رہا تھا یہ کیسا پبلشر ہے، جو منہ میں آئے کہہ دیتا ہے
جھجکتا۔ طبیعت کا جاٹ ہے، انداز تکلم جرنیلی ہے، بات بات پر ڈانٹتا ہے، بات
ہے۔ بات کا کڑوا ہے، لیکن ساتھ ہی بات سے سچائی اور خلوص کی بو آتی ہے۔

ایک ہوٹل پر جا کر وہ رک گیا، بولا، مجھے بھوک لگی ہے، پہلے طعام پھر کلام۔

ان دنوں میں نفسیات کے مطالعے میں ڈوبا ہوا تھا۔ پتہ نہیں کس نے کہا تھا کہ
شخصیت کو جاننا چاہو تو اسے کھاتے ہوئے دیکھو۔

میں چودھری برکت علی کو کھاتے ہوئے دیکھتا رہا۔

وہ بڑی بے تکلفی اور اشتیاق سے کھا رہا تھا۔ اسے یہ احساس نہ تھا کہ کوئی اسے
ہے ٹیبل مینرز سے بے نیاز، کوئی دیکھتا ہے، تو پڑا دیکھے، اچھا جانے، برا مانے، سودا

خود کھانے کے ساتھ ساتھ وہ مجھے بھی کھلا رہا تھا۔ یہ کھاؤ، یہ عمدہ ہے، یہ اچھا
کیسے انسان ہو۔ نہ تمہیں بات کرنی آتی ہے، نہ کھانا آتا ہے، نہ پیسہ کمانا آتا ہے۔ کیا
فارغ ہو کر اس نے بڑے سرسری انداز میں کہا، اچھا تو ممتاز مفتی آج تک تم نے
لکھے ہیں۔

اس کے اچانک سوال پر میں گھبرا گیا۔

اب آئیں بائیں شائیں نہ کرنا، اس نے مجھے ڈانٹا۔ میں نے شاہد احمد ایڈیٹر ساقی سے
کر لی ہے تمہارے گیارہ افسانے میں نے حاصل کر لیے ہیں، سات افسانے تم دے دو، ہم
مجموعہ چھاپیں گے۔

اس کی بات سن کر میں ہکا بکا رہ گیا۔

کہنے لگا، ہم نے ایک ذیلی ادارہ بنایا ہوا ہے، جو ادبی کتابیں چھاپتا ہے، مکتبہ اردو
میں نہ رہنا، ادبی کتاب سے تمہیں صرف ڈھائی تین سو روپے ملیں گے، اس سے زیادہ

میں خاموش بیٹھا رہا۔

اور ہاں، وقفے کے بعد وہ پھر بولا، گھبراؤ نہیں ہم کسی کو نہیں بتائیں گے کہ تم ممتاز

UrduPhoto.com
UrduPhoto.com
UrduPhoto.com

ہاشر، وہ رکھنا جانتے ہیں، پردہ رکھنا ان کا کام ہے، پردہ اٹھانا نہیں۔

ہمارا چاند پورا ہو جائے گا، اس نے پھر مجھے ڈانٹا۔ لیکن تم احمق ہو، وہ بولا، اگر
کتابیں لکھ دیتے تو تمہیں دو ڈھائی تین ہزار مل جاتے۔ دفعتاً" اسے سوجھی، بولا،
بھی سٹینڈ کرتی ہے تم اپنا شوق پورا کر لو، ہم تمہاری کتاب چھاپتے ہیں، جب
ایشن گائیڈ لکھ دو۔ بولو منظور ہے، چند ایک ساعت وہ میری جانب دیکھتا
کار کر بولا، تم بدنصیب ہو، ہٹاؤ، دی آفر از کلوزڈ۔

اس کا خط موصول ہوا لکھا تھا، کتاب چھپ گئی ہے فوراً" لاہور پہنچو۔
"ان کہی" چھپی ہوئی تھی۔ لاحول ولا، کیا بیہودہ نام ہے، چودھری برکت علی
کار کیا۔ اس میں سٹال ویلیو نہیں۔ لیکن تمہیں کچھ پتہ بھی ہو۔ خیر، اپنی رائیلٹی لو
فیصد کے حساب سے تین سو روپیہ ہے۔ پھر وہ دفعتاً" رک گیا بولا۔ ممتاز
ایسی چیز ہے جسے خریدنے کو تیرا دل چاہتا ہے۔

میری سب سے بڑی آرزو تھی کہ ریڈیو خریدوں، لیکن ریڈیو بہت قیمتی
تھی۔ چونکہ میری تنخواہ پینتالیس روپے تھے۔ اس لیے اس آرزو کے
کوئی امکان نہ تھا۔

دل وہاں سے کہا، چودھری ریڈیو خریدنے کو جی چاہتا ہے، لیکن——

مکمل کرنے نہ دیا۔ میری بانہہ پکڑی گھسیٹ کر دوکان سے باہر لے گیا۔
کر وہ مجھے ہال روڈ لے گیا۔ وہاں ہم دو ایک دوکانوں میں گئے، مختلف ریڈیو
پوچھیں، چار پانچ سو سے کم کا کوئی ریڈیو نہ تھا۔ آخر میں اس نے ایک ریڈیو
ایک تھا، قیمت ساڑھے سات سو روپے تھے۔

ریڈیو تانگے پر رکھا، بولا، بیٹھ جا سیدھا سٹیشن پر جانا۔ ایک گھنٹے کے بعد قصور کی

احتجاج کیا، میں نے کہا، دیکھ چودھری میں تیرا قرض کیسے ادا کروں گا۔

کوئی قرض ورض نہیں' وہ چلایا' میری طرف سے تحفہ ہے' جا اب ۔ [illegible]
ساتھ لے جانا' توڑ پھوڑ دیا تو میں مرمت کرا کے نہیں دوں گا۔ اوپر تختے پر [illegible]
سیٹ پر رکھنا۔

راستے میں میں سوچتا رہا یا اللہ یہ شخص کیسی مخلوق ہے ایک طرف سے [illegible]
طرف سے فاختہ۔ انسان کی شخصیت سے متعلق میرا سارا علم خس و خاشاک بن کر [illegible]
ہوا تھا۔

پیراڈاکس

اس کے بعد ہم دوست بن گئے ۔ لیکن نہیں یہ تعلق دوستی کا نہیں تھا۔ [illegible]
سا تعلق تھا' جسے کوئی نام نہیں دیا جا سکتا۔

اگرچہ وہ میرا ساتھ دیتا تھا لیکن ساتھی نہیں تھا۔ بات بات پر ڈانٹتا تھا۔ [illegible]
نہیں۔ اکثر مدد کرتا تھا' مگر مربی بن کر نہیں۔ اگر کسی بات پر میں ممنون احسان ہوتا [illegible]
اظہار کرتا تو وہ قہقہہ مار کر ہنس دیتا۔ یار تم کتنے احمق ہو۔ اتنا بھی نہیں سمجھتے کہ میں [illegible]
نہیں دھر رہا۔ میں تو بزنس مین ہوں' حساب کتاب کا کچا نہیں' میں تو تم پر انوسٹ کر رہا [illegible]

چودھری برکت علی ایک قابل بزنس مین تھا۔ وہ اصراف کا قائل نہ تھا۔ [illegible]
گنتا تھا۔ لیکن وہ ایک عام بزنس مین نہیں تھا۔ بہت بڑا بزنس مین تھا۔ ہر بات کو [illegible]
انوسٹمنٹ کو بگ بزنس کے حوالے سے دیکھتا تھا۔ سچی بات یہ ہے کہ چودھری برکت علی [illegible]
اور کردار کے لحاظ سے ایک بڑا آدمی تھا۔ حسابی اتنا کہ نالے کے کنارے پر رک کر [illegible]
جائے' غنی ایسا کہ سوچے سمجھے بغیر دریا پھلانگ جائے۔ بگڑنے پر آئے تو چھوٹی [illegible]
جائے۔ درگزر کرنے پر آئے تو بڑی سے بڑی بات کو نظر انداز کر دے۔ چودھری برکت [illegible]
شخصیت مجموعہ اضداد تھی' لیکن اس میں منفی عنصر نہ تھا۔ اسے مل کر پہلی بار میں [illegible]
پیراڈاکس کا مفہوم سمجھا۔

جان ہی جان

اس کا برتاؤ صرف مجھ سے ہی اس نوعیت کا نہ تھا۔ اس کے تعلقات بہت [illegible]

UrduPhoto.com
UrduPhoto.com
UrduPhoto.com

[illegible] کے نہیں تھے۔ رکھ رکھاؤ کا وہ قائل ہی نہ تھا۔ داشتہ آید بکار کا اسے [illegible] دراصل اس کے اندر بڑی جان تھی' بھیڑ لگی ہوئی تھی۔ پبلشنگ کا کام اس کے [illegible] کو جذب نہیں کر سکتا تھا' لہٰذا اس نے بہت سی مصروفیات پال رکھی تھیں۔ [illegible] تعلیم بنا رکھی تھی۔ دو ایک ہائی سکول چلا رکھے تھے۔ پنجاب بک ڈپو کے علاوہ [illegible] کا ایک ادارہ مکتبہ اردو بنا رکھا تھا' جو اعلیٰ ادبی کتابیں چھاپنے کے لیے مشہور [illegible] چلا رکھا تھا' "ادب لطیف"۔

[illegible] ادب لطیف' چوٹی کا ادبی جریدہ سمجھا جاتا تھا۔ جسے چلانے کے لیے چودھری برکت [illegible] کا تعاون حاصل کیا کرتا تھا۔

[illegible] چودھری کے بہت سے نوجوان عزیز و اقربا اس کے گرد آ جمع ہوئے تھے' نذیر تھا' [illegible] تھا' یہ نوجوان بڑے ذہین تھے۔ محنتی تھے' وہ برکت علی کی شخصیت سے بے حد [illegible] میں کام کرنے کا اس قدر شوق تھا کہ دیکھتے ہی دیکھتے انہوں نے ادب شناسی اور [illegible] مہارت حاصل کر لی۔ اور ادبی حلقوں پر چھا گئے۔

اس بات پر حیرت ہوتی تھی کہ شیخوپورہ کے ایک زرعی خاندان نے کس طرح اعلیٰ ادب اور [illegible] پر عبور حاصل کر لیا اور لاہور میں پرنٹرز اور پبلشرز کے حلقوں میں ایک اعلیٰ مقام [illegible] کر لیا۔ بہرحال ایک بات واضح تھی کہ یہ سب دیئے چودھری برکت علی کے جلائے ہوئے [illegible] نوجوان چودھریوں میں ایک بہت بڑی کمزوری تھی۔ وہ سب اوور امبشس [illegible] میں سے اس قدر سرشار تھے کہ مل کر کام نہ کر سکے۔ ورنہ آج چودھری خاندان کا [illegible] ہوتا۔

[illegible] کی حکومت

[illegible] چودھری برکت گہری سوچ میں بیٹھا تھا۔ میں نے کہا' یہ تو غیر از معمولی بات ہے۔

اس نے گھور کر مجھے دیکھا۔

[illegible] سوچ رہا ہے' غیر از معمولی بات ہے' ہے نا' میں نے اسے چھیڑا۔ کیوں' وہ بولا' [illegible] کی اجازت نہیں دیا۔

عمل کے متوالے عام طور پر سوچتے نہیں۔

وہ ہنسا' اچھا تو مجھے مشورہ دے' میں چاہتا ہوں کہ باری کو کچھ دیں۔

اس میں کیا مشکل ہے' دینا چاہتے ہو تو دے دو' میں نے کہا۔

تم بھی نرے ادیب ہو' اس نے ناک چڑھا کر کہا' ممتاز مفتی دینے کا کوئی انداز ہوتا ہے' یہ نہیں کہ دوسرے سے کہا' ہاتھ پھیلا اور دے دیا' یہ کہہ کر وہ اور چلا گیا۔

باری ایک ادیب تھا' دانشور تھا' اس نے چودھری کے کہنے پر ایک کتاب لکھی "کی حکومت" جسے مکتبہ اردو نے شائع کیا تھا۔ باری مالی مشکلات میں گھرا ہوا تھا' دار چودھری نے کئی بار اسے کہا تھا۔ باری تو بہت نکما ہے۔ کچھ لکھ' پیسے کما' بیٹھا رہتا ہے۔ خالی دانشورانہ باتیں کرنے سے کچھ نہیں ہوتا' لیکن باری خالی دانشورانہ باتیں کر کے گزر اوقات کر رہا تھا۔

ہزار روپیہ

دو ایک دن کے بعد چودھری نے مجھ سے کہا' دیکھ باری کچھ نہیں لکھے گا تو تصنیف "کمپنی کی حکومت" پر نظر ثانی کر دے۔

بڑی مشکل سے باری نظر ثانی کرنے پر رضامند ہو گیا۔

جب کتاب کی ریویژن مکمل ہو گئی' تو باری مجھ سے کہنے لگا' یار میں بھی کتاب کی تصنیف پر مجھے صرف تین سو روپے ملے تھے۔ اس پر نظر ثانی کے لیے سو ڈیڑھ سو مل جائیں گے۔ خوامخواہ میں نے تین مہینے ضائع کیے۔

جب چودھری نے نو سو کا چیک کاٹ کر باری کو دیا' تو وہ ہکا بکا رہ گیا۔ کہ چیک نو سو کا ہے۔ نو سو اس زمانے میں بہت بڑی رقم تھی۔

باری نے مجھ سے کہا' یار کل میرے گھر آنا' بہت ضروری کام ہے۔

وہ ایک چھوٹی سی نیم چھتی میں بیٹھا تھا' کمرے میں کوئی سامان نہ تھا صرف ایک ہوئی تھی۔

بڑی آرزو تھی کہ یک مشت ایک ہزار روپیہ میرے ہاتھ میں ہو۔ کہہ کر اس نے ایک ایک روپے کے نوٹوں کے نو بنڈل کھولے۔ پھر اس روز وہ سارا دن ان پر چیوں سے کھیلتا رہا۔

چودھری کو بتایا تو وہ قہقہہ مار کر ہنسنے کی بجائے فکر مند ہو گیا۔ کہنے لگا اگر ہزار روپے دے دیتا۔ اس کے ساتھ ہی چودھری کا ایک دوسرا پہلو کے اداروں میں کام کرتے تھے' انہیں باقاعدہ تنخواہ نہیں دی جاتی' کبھی پچیس اور کہہ دیا جاتا کہ باقی پھر سہی۔ اس باقی پھر سہی

اردو میں کام کرتا تھا۔

یار مفتی آج میں چودھری نذیر کا اس چاقو سے پیٹ چاک کروں رہا۔ وہ تماشا دکھاؤں گا کہ یاد کرے گا۔

کی تنخواہ دبا رکھی ہے۔ باقی پھر' باقی پھر' کر کے کل اس شخص نے جو نہیں بخشوں گا۔ کل میں شہر سے باہر گیا ہوا تھا۔ پٹھے نے منڈی سے اور میرے گھر چلا گیا۔ میری بیوی سے کہنے لگا بھابھی آج راہی گھر پر نہیں سے پوچھ آؤں کہ کوئی تکلیف تو نہیں' کچھ منگوانا تو نہیں۔ راستے میں آپ کے لیے لے آیا۔

کہہ رہی ہے۔ چودھری تو بہت اچھا آدمی ہے ضرور تم نے اس سے رقم اس پر الزام دھر رہے ہو کہ وہ تنخواہ نہیں دیتا۔

پھوڑوں گا' احمد راہی نے میز پر مکا مارا۔

گئی۔ احمد راہی خود قہقہہ مار کر ہنس پڑا۔

کی چالاکی نہ دکھائی ہے' چودھری نے' لیکن آج میں اسے چھوڑوں گا

UrduPhoto.com
UrduPhoto.com
UrduPhoto.com

نہیں۔

حیرت کی بات تھی کہ کہیں تو ہزاروں روپوں کی رقم بے دریغ ادا کر دی جاتی تھی معمولی رقم کی ادائیگی میں باقی پھر سہی کی کل لگا دی جاتی تھی۔

منٹو

پھر یہ بھی ہوتا تھا کہ مہینے میں ایک یا دو بار منٹو مکتبہ اردو میں آ جاتا منگا' وہ تقاضا کرتا۔ چودھری گھبرا جاتا تو منٹو چلاتا' ابے ہچکچاتا کیوں ہے ایک کر دے کر جاؤں گا۔ یہاں تیرے پاس بیٹھ کر لکھوں گا' لیکن دیکھ بھال اور ادھار نہ ہو۔ چودھری نذیر گھبراتے' گھبراتے ہچکچاتے' اگر بڑے ادب پڑتا۔ ادیبوں کی مانگیں طرح طرح کی ہوتی تھیں۔ منٹو دھونس سے مانگتا کبھی ہونٹوں تک نہ آئی تھی۔ صرف نگاہوں میں جھلکتی۔ اس میں بھی کبھی جلتی کبھی بجھ جاتی' یونہی جلتی بجھتی رہتی۔

فکر تونسوی

فکر تونسوی کامی تھا' گونگا تھا' ادب کا دیوانہ تھا پتہ نہیں کہاں کہاں چودھری کے پاس آ پہنچا تھا۔ چودھری بظاہر فکر کو گھاس نہیں ڈالتا تھا۔ کرتا تھا اس لیے کہ چودھری کے ادارے میں فکر واحد کامی تھا۔ باقی چودھری کامی کی بڑی قدر کرتا تھا چونکہ سرمایہ دار ہونے کے باوجود بنیادی سے کامی تھا۔

تقسیم کے بعد پنجاب اور ہندوستان سے آنے والے ادیبوں کا تانتا لگ بہت بوجھ پڑ گیا مہاجر ادیبوں کی مانگوں کا رنگ بدل گیا اور چودھری کی حالات نے اسے ڈی سلف کر دیا۔

اس کے نوجوان عزیزوں نے پر پرزے نکال لیے اور وہ علیحدگی پر ضد کرنے کا اپنا بیٹا چودھری جیسی صلاحیت کا مالک نہیں تھا۔ وہ چودھری کے کاروبار کو سنبھالنے

UrduPhoto.com

کام کرنے والوں میں کوئی فرد ایسا نہ تھا جو کاروبار میں اس کا صلاحیت موجود تھی۔ لیکن اس کی شادی ایسی جگہ ہوئی

چھوڑ کر اس کے ادارے میں کام کروں مجھے علم تھا کہ کراؤں اور عملی طور نکما ہوں' اس لیے میں نے اس کی پیش کش کو راولپنڈی آ گیا اور ہمارا رابطہ ٹوٹ گیا۔ رابطہ ٹوٹنے کی شرمندہ تھا۔ اس نے بار بار جگہ جگہ میرا ساتھ دیا تھا' لیکن ایک بات یقینی ہے اگر چودھری برکت علی ساتھ نہ دیتا تو ممتاز اس نام سے کوئی واقف نہ ہوتا۔

بیسواں باب

چھ حسین لڑکیاں۔ میوٹنی

وہ ایک تحقیقی کمپنی تھی۔ جو ٹھیکے پر تحقیق کا کام کرتی تھی۔ حکومت [illegible] ایک انوکھی تحقیق پر لگا دیا۔ مسئلہ یہ تھا کہ حکومت کے ایکسپرٹ اہلکار' [illegible] لئے ساٹھ ستر ہزار امیدواروں سے انٹرویو کرتے تھے۔ انہیں ذہانت اور [illegible] (Aptitude) کے ٹسٹ دیتے تھے۔ ساٹھ ستر ہزار میں سے دو سو نوجوان [illegible] جسمانی کوائف ذہانت اور رجحان طبع کے لحاظ سے موزوں ترین ہوتے۔ ان دو [illegible] سال تربیت دی جاتی' لیکن بعد میں پتہ چلتا ——— کہ صرف دو یا چار نوجوان [illegible] کی صلاحیت رکھتے ہیں۔

ایسا کیوں ہوتا تھا۔ ظاہر ہے کہ یا تو انٹرویو میں مناسب لڑکے نہیں چنے جاتے تھے [illegible] طرح سے تربیت نہیں دی جاتی تھی اور یا امریکہ کے بنے ہوئے ٹسٹ پاکستانیوں کے [illegible] نہیں تھے۔

تحقیقی کمپنی کو ان سب باتوں کا کھوج لگا کر نشان دہی کرنی تھی۔

اس زمانے میں میں حکومت پنجاب کے ایک ہفت روزہ پرچہ نکالنے والے [illegible] شامل تھا۔ اگرچہ میری دو کتابیں چھپ چکی تھیں۔ لوگ مجھے جاننے بھی لگے تھے [illegible]

UrduPhoto.com
UrduPhoto.com
UrduPhoto.com

[illegible] ضیا آگیا۔ ضیا بڑا مدھم اور میٹھا آدمی تھا۔ بولا نوکری بدلو گے۔

——— میں نے خوشی بھری حیرت سے اس کی جانب دیکھا۔

[illegible] گو واہ یہاں کی نسبت زیادہ ملے گی اور کام اس قدر دلچسپ ہے کہ

[illegible] نوکری۔ کوئی ایڈ چھپا ہے کیا۔

[illegible] نہیں چھپے گا۔ چپ چاپ چناؤ ہو جائے گا۔ نوکری سرکاری نہیں ہے۔ لیکن بعد

[illegible] کرے گا میں نے پوچھا۔

[illegible] کہ فیاض محمود چناؤ کرے۔

——— مجھ میں گویا سیون اپ کی بوتل کھل گئی۔ بلبلے ہی بلبلے' خوشی بھری

[illegible] اور میں دو ڈھائی سال ایک لاج میں اکٹھے رہے تھے۔ ان دنوں کمبائنڈ آنر سکول میں [illegible] اسلامیہ کالج لاہور میں۔

[illegible] کالجی میں فیاض کا نام جاہ ہے اور ضیا کا بھا۔ بھا اور جاہ۔

[illegible] ہوتا تو گمان غالب ہے کہ میں کتاب کی طرف کبھی متوجہ نہ ہوتا۔ فیاض کی زندگی [illegible] مطالعہ تھا۔ اس کا مطالعہ درسی کتابوں پر محدود نہ تھا۔ اس میں بلا کی وسعت تھی۔ [illegible] کے ذرائع محدود تھے' لیکن شوق کا یہ عالم تھا کہ کوئی رقم اس کے ہاتھ لگتی تو وہ فوراً [illegible] خرید لیتا۔ اس کے کمرے میں یہاں وہاں کتابوں کی ڈھیریاں لگی رہتی تھیں۔

[illegible] نے کبھی مجھے مطالعے کی طرف راغب نہ کیا تھا۔ الٹا میرے ہاتھ میں کتاب دیکھ کر [illegible] آپ کتاب دیکھ رہے ہیں' غالباً" تصویریں دیکھ رہے ہوں گے۔ آئی ایم سوری' اس [illegible] تصویریں نہیں ہیں۔ اسے وہیں رکھ دیجئے پلیز۔

اس کی آواز میں بلا کی کاٹ ہوتی۔ تحقیر کی جھلک ہوتی۔ اس کے باوجود میں فیاض تھا اور فیاض کی کتابیں چرا کر، چھپ چھپ کر پڑھا کرتا تھا۔

میں نے ضیا سے کہا، بھا (اسے سبھی دوست بھا کہا کرتے تھے) میں فیاض سے ملازمت کے متعلق تفصیلات پوچھ لوں کیا۔

بے شک پوچھ لو۔ لیکن اسے یہ نہ بتانا کہ یہ اطلاع تمہیں میں نے دی ہے۔

فیاض کا دفتر ایک بارک نما عمارت میں تھا۔ ملحقہ کمرے میں اس کا پی اے بیٹھا تھا۔ میں نے کہا آپ اپنا کارڈ اندر بھجوا دیں۔ میں نے کہا میرے پاس تو کوئی کارڈ نہیں ہے۔ اپنا نام پتہ اس سلپ پر لکھ دیں۔

سلپ اندر گئی تو میں سوچنے لگا، ابھی ابھی میں اندر جاؤں گا۔ وہ میری جانب حیرت سے دیکھے گا، چھلانگ لگا کر میری جانب بڑھے گا، مجھے گلے سے لگائے گا، فسادات میں بٹالے سے کیسے نکلے کیا قافلے میں آئے تھے۔ کون کون پہنچا، کون آجکل کہاں ہو، کیا کر رہے ہو۔ پتہ نہیں میں کب تک سوچوں میں پڑا رہا۔

پی اے نے مجھے جھنجھوڑا بولا، جایئے، آپ کو بلایا ہے۔ اندر داخل ہوا تو فیاض مطالعہ کر رہا تھا۔ میری طرف دیکھے بغیر بولا، یس کم ان، ہیو اے سیٹ۔ میرے پاؤں زمین نکل گئی۔ پھر پتہ نہیں وہ کیا کہہ رہا تھا۔ یہاں سفارش نہیں چلے گی ——— پہچان پر بھروسہ نہ کیجئے گا ——— بہرحال اپلائی کر دیجئے۔ ہم صرف لوگوں کو گے۔ جو کم از کم ایم۔ اے ہوں۔ البتہ ہم آپ کو کنسڈر کر لیں گے ——— کا مطلوبہ گریڈ پاس کرنا ضروری ہے ——— کمرہ تنگ ہوا جا رہا تھا۔ سانس لینا مشکل تھا۔

آٹھ دن یہی کیفیت طاری رہی۔ سانپ نکل گیا تھا لکیریں چلتی رہیں، جانا کہ سانپ کی نسبت لکیریں زیادہ زہریلی ہوتی ہیں، چنگل میں پکڑ لیتی ہیں، گھونٹتی رہتی ہیں۔

دس پندرہ دنوں کے بعد انٹرویو کی کال آگئی۔ میں نے فیصلہ کر لیا کہ میں ابھی تو پرانی لکیروں کا جال ختم ہوا تھا، تازہ لکیروں سے خائف تھا۔

ایک دن پہلے بھا آگیا۔

میں نے کہا، نہیں بھا، میں نہیں جاؤں گا۔

اس نے پوچھا۔

میں نے کہا، میں فیاض کو انٹرویو نہیں دوں گا۔

کیوں کہ لوگ انٹرویو لیں، وہ بولا، فیاض تو سرکاری ملازم ہے۔

میں نے بھائی جانب دیکھا۔

کوئی حرج ہے، وہ بولا۔ بن گیا تو ٹھیک ہے نہ بنا تو نہ سہی۔ ننھنگ ٹولوز۔

والی بانس سے مٹھاس کی ایک پھوار نکلتی ہے، جو لت پت کر دیتی ہے۔

میں شدت اور تلخی کا مارا ہوا تھا۔

میں کہنا تھا کہ سچ کہہ دینا از بس ضروری ہے، چاہے وہ کتنا ہی تلخ کیوں نہ ہو۔ میں سمجھتا تھا کہ یہی تقاضا ہے کہ سچ کہہ دیا جائے۔ انٹرویو کے دوران میں سر جھکائے بیٹھا رہا۔ میں نے فیاض کی جانب نہ دیکھا۔ کہ کہیں فیاض محمود شامل نہ ہو۔

داخلی ٹیسٹ سے میں بخوبی واقف تھا۔ کیوں کہ میں نے نفسیات کا مطالعہ کر رکھا تھا۔ ایکسپرٹ نہ تھا بلکہ ایکنسو تھا۔ پھر بھی میں بڑے بڑے ٹیسٹوں سے واقف تھا۔ اس کے باوجود میں کنفیوز ہو گیا اور مجھے اس حقیقت کا پتہ چلا کہ جو ٹیسٹوں کو جانتے ہیں وہ نکل جاتے ہیں جو نہیں جانتے وہ نکل جاتے ہے۔

جب مجھے پتہ چلا کہ میں سیلکٹ کر لیا گیا ہوں، تو میری حیرت کی انتہا نہ رہی۔

داخلی ٹیسٹ

اس انٹرویو ادارے میں بیس پچیس افراد تھے۔ سب کے سب "بلیو بلڈ" جو تجربے سے آلود تھے۔ وہ سب اپنے اپنے مضامین میں ماسٹر تھے۔ نفسیات، حساب، اکاؤنٹس، قانون۔ چار افراد عمر رسیدہ تھے۔ دو نفسیات کے ڈاکٹر اور دو ادیب یوسف ظفر اور میں تحقیق کا ادارے کی انتظامی شخصیت تھا۔ ادارے کو فوج کے تینوں شعبوں کا تعاون حاصل تھا، اس لیے اسے سلیکشن بورڈ سے منسلک کر دیا گیا تھا۔

UrduPhoto.com
UrduPhoto.com
UrduPhoto.com

مجھے نفسیات کے سیکشن میں تعینات کیا گیا۔ مجھ سے کہا گیا کہ میں امیدواروں کو [illegible] ٹسٹ دوں۔

لادورک شاک ٹسٹ' سیاہی کے دھبوں سے بنا ہوا ٹسٹ تھا۔ آپ کاغذ پر تھوڑی سی [illegible] گرائیں پھر اسے فولڈ کر لیں تو سیاہی پھیل جائے گی۔ اس پھیلاؤ میں مختلف شکلیں [illegible] اور ان میں سیاہی کی مختلف کیفیتیں ہوں گی۔ کہیں دھبہ بہت گاڑھا ہو گا کہیں [illegible] کہیں پھیکا۔ کہیں کہیں کاغذ کی سفیدی چھوٹ جائے گی۔ رورشاک ٹسٹ ایسے ہی بارہ [illegible] چھپے ہوئے سیاہی کے دھبوں پر مشتمل تھا۔

پہلا امیدوار جو ٹسٹ دینے میرے پاس آیا۔ ایک اونچا لمبا جوان تھا۔ اس کی [illegible] پاکیزگی کی مہر لگی ہوئی تھی۔ دیکھنے میں صراط مستقیمہ نظر آتا تھا۔ ویسے لگتا تھا کہ [illegible] ایکسٹروورٹ ہے' گھر بیٹھو نہیں' حرکت کا دل دادہ ہے۔ معلوم ہوتا تھا کہ رجحان [illegible]

میں نے اسے پہلا کارڈ دکھا کر کہا' دیکھیے تو آپ کو کیا نظر آتا ہے۔ ایک [illegible]

اس نے کارڈ کی طرف دیکھا اور لاحول پڑھ کر اسے میز پر پھینک دیا۔ اس نے [illegible] کارڈ دیکھے اور نفرت سے انہیں میز پر الٹا کر کے رکھ دیا۔

میرے اصرار پر' وہ بولا' جناب یہ تو فحش ہیں۔

میں اس کے رد عمل پر بڑا حیران ہوا کہ معصوم سے سیاہی کے دھبوں میں اسے [illegible] نظر آئی' اتنا پاکیزہ شخص اور اس قدر جنس آلود نگاہ۔

ان سیاہی کے دھبوں پر امیدواروں کے رد عمل نے میرے ذہن میں ایک ہلچل [illegible] کسی کو ان دھبوں میں کچھ نہ کچھ نظر آتا تھا' کسی کو جنگل نظر آتے کسی کو صحرا کسی کو [illegible] دکھائی دیتیں۔ کسی کو ہنگامے نظر آتے جن میں مار پیٹ ہو رہی ہوتی اور سبھی امیدوار [illegible] سے بات کرتے تھے۔ یوں نہیں کہ میرا اندازہ ہے کہ' یا لگتا ہے کہ' بلکہ یوں کہ آپ کو [illegible] نہیں آ رہا کیا۔ یہ دیکھئے یہ سکندر اعظم کی فوج ہے۔ سروں پر یونانی ٹوپیاں ہیں اور ادھر [illegible] فوجیں ہیں' درمیان میں دریا بہہ رہا ہے یہ دیکھئے دریا کی لہریں صاف دکھائی دے رہی ہیں۔

ایک رنگیلا امیدوار آیا۔ کارڈ دیکھتے ہی بولا' بھئی واہ' اس کی آنکھوں میں لذت کی [illegible] رہی تھی۔ بھئی' وہ چلایا' یہ تو پنڈت کو کاکے آسنوں کی تصویریں ہیں۔ اس نے [illegible]

[illegible] کرنا شروع کر دیا۔ واہ' واہ۔ اس خاتون پر کیا سرشاری کا عالم ہے اور یہ دیکھو یہاں [illegible] کا میل ہو رہا ہے۔

[illegible] شخصیت

رورشاک نے میرے ذہن میں تہلکہ مچا دیا۔ میں سمجھتا تھا کہ ہم سب ایک سا دیکھتے [illegible] ہیں۔ مجھے شک پڑنے لگا۔ اگر ہم عام سے سیاہی کے دھبوں کو ایک سا نہیں [illegible] نظر کو ایک سا کیسے دیکھ سکتے ہیں۔ ہماری نظر کا رخ ایک دوسرے سے اس قدر [illegible] کیا یہ رخ ساری شخصیت کے رخ کا آئینہ دار ہے یا شخصیت کے کارڈ پر ایک دھبے [illegible] رکھتا ہے' جس طرح سفید بکری پر کالے دھبے ہوتے ہیں۔

[illegible] شخصیت کی بھول بھلیاں میں یہ میری پہلی جھانک تھی۔ اس سے پہلے میں انسانی [illegible] کو ایک عام کے مترادف سمجھتا تھا۔ انسانی شخصیت کو سمجھنے میں میں خود کو بڑا پاٹے خان [illegible] رورشاک ٹسٹ نے میرا سارا کلف اتار دیا۔ میری مونچھ گر گئی۔ گردن ڈھلک گئی۔

[illegible] روز جب میں ایک امیدوار کا رورشاک ٹسٹ لینے کی تیاری کر رہا تھا تو ڈاکٹر لطیف آ [illegible] لطیف ہمارے سیکشن کے انچارج تھے۔

[illegible] لطیف کو ہم' یس سر یس سر' کہہ کر ٹرخا دیا کرتے تھے۔ جس طرح سیکرٹریٹ میں بیورو [illegible] کو یس سر یس سر' کہہ کر ٹرخا دینے کے عادی ہوتے ہیں۔

[illegible] لطیف کی شخصیت ہی ایسی تھی۔ وہ چال ڈھال یا بول چال سے ڈاکٹر لگتے ہی نہ تھے۔ [illegible] منڈی کے آڑھتی ہوں۔

[illegible] کے برعکس ڈاکٹر اسد تھے' جو سعادت حسن منٹو کے چاچا تھے۔ ان کی شخصیت سارے [illegible] پھائے رہتی' جیسے خیمہ لگا ہوا ہو۔ ڈاکٹر لطیف کی طرح ان کے برتاؤ میں ٹیں نہیں [illegible] بولتے تھے' پینڈو لہجہ تھا' انداز بے تکلف اپنے ماتحت لڑکوں کے ساتھ گھل مل کر [illegible] ان کے انداز سے معلوم نہ ہوتا تھا کہ وہ ڈبل ڈاکٹر ہیں' فرانس کے ڈی ایس سی اور [illegible] کے پی ایچ ڈی۔ ان کا سیکشن الگ تھا۔ ہم جو ڈاکٹر لطیف کے سیکشن میں تھے' حسرت [illegible] کے سیکشن کی جانب دیکھا کرتے تھے۔

UrduPhoto.com

ہاں تو ایک روز جب میں ایک جوان امیدوار کا رور شاک لینے کی تیاری کر رہا [illegible] لطیف آ گئے۔

نوجوان امیدوار کچھ زیادہ ہی صحت مند تھا۔ چہرہ سرخی سے دھمک رہا تھا۔ قد کا [illegible] ہوا جسم' سر پر سولہ ہیٹ' لباس خاصہ بن ٹھن' انداز میں خود اعتمادی۔

ڈاکٹر لطیف آئے تو نوجوان اٹھ کھڑا ہوا۔ اس نے ادب کے لیے ٹوپی اتاری۔

آیئے آیئے آپ میرے ساتھ چلیئے' ڈاکٹر لطیف نے کہا' پھر مجھے مخاطب کر کے [illegible] کو یہ ٹسٹ لینے کی چنداں ضرورت نہیں۔

لیکن ڈاکٹر' میں نے کہا' ابھی تو میں نے انہیں ٹسٹ کیا ہی نہیں۔

ٹھیک ہے ٹھیک ہے' وہ بولے۔ نیور مائنڈ' یہ کہہ کر وہ نوجوان کو ساتھ لے گئے۔

کچھ دیر کے بعد ڈاکٹر لطیف واپس آئے بولے' مسٹر مفتی جو کیس واضح ہو' [illegible] رہا ہو' آبوئس ہو' اس پر وقت ضائع کرنے کی کیا ضرورت ہے۔

لیکن مجھے خانہ پری بھی تو کرنی ہے' میں نے کہا۔

ہیلتھ کنسرن

لکھئے' وہ بولے' اے کیس آف ہیلتھ کنسرن۔

میں نے کہا' یہ نوجوان تو بہت صحت مند تھا۔

صحت مند دکھتا ہے' وہ بولے' ہے نہیں۔ جو لوگ ہیلتھ کنسرن کے عادی [illegible] جنہیں ہر وقت اپنی صحت کا خیال دامن گیر رہتا ہے' یہ چیز صحت کے لیے اچھی [illegible] عمل صحت پر برا اثر رکھتا ہے۔ آج میری صحت گری گری سی ہے' ایسے لوگ [illegible] بیمار ہوتے ہیں۔ اور ہیلتھ کنسرن جملہ بیماریوں سے زیادہ خوفناک ہے۔ ڈاکٹر لطیف [illegible] قسم کے امیدواروں کو آؤٹ رائٹ ریجکٹ کر دیا کرو' ہیلتھ کنسرن' نروس' [illegible] فنکارانہ صلاحیت۔ ایسے لوگ فوج کے قابل نہیں ہوتے۔

میرے لیے یہ باتیں نئی تھیں' انوکھی تھیں۔

صحت کا خیال رکھنے والے لوگ میرے نزدیک صحت مند لوگ تھے۔ پہلی مرتبہ [illegible]

[illegible] صحت پر مرکوز ہونا' بہت بڑی بیماری ہے' ایسا ہی فعل ہے جیسے درخت کی جس [illegible] کاٹنا۔

[illegible] کمالی میں کام کرنا ہمارے لیے یوں تھا جیسے ایلس ونڈر لینڈ میں جا پہنچی ہو۔ روز [illegible] حیرت انگیز حقیقت آ جاتی اور ہم اسے دیکھ کر حیران رہ جاتے۔

[illegible] کام ہمارے لیے مداری کے پٹارے سے کم نہ تھا۔ صرف نفسیات کے طالب علم [illegible] آرٹس میں دلچسپی رکھنے والے بھی' عالم حیرت میں تھے۔

[illegible] ڈاکٹر نے کہا' آیئے آپ کو نروس نوجوان کا تماشہ دکھائیں۔ وہ ہمیں میڈیکل [illegible] لے گئے' جہاں امیدواروں کا میڈیکل ٹسٹ ہوتا تھا۔

[illegible] میڈیکل انچارج سے بات کی کہ ہم نروس امیدوار کے متعلق تحقیق کرنا چاہتے [illegible] ساتھ تعاون کریں۔ میڈیکل انچارج نے ہامی بھر لی۔

[illegible] نروس امیدوار کو بلایا گیا' اسے کہا کہ اب آپ کا میڈیکل ٹسٹ ہو گا۔

[illegible] انچارج نے کہا کہ بڑے ڈاکٹر صاحب تو گئے ہوئے ہیں وہ کچھ دیر کے بعد آئیں [illegible] ٹسٹ تو وہی لیں گے۔ البتہ اگر آپ چاہیں تو ہم غیر سرکاری طور پر امیدوار کے [illegible] کر سکتے ہیں۔

[illegible] امیدوار کے غیر سرکاری ٹسٹ لیے گئے۔ اس کے جملہ کوائف اس ٹسٹ میں نارمل [illegible] کی رفتار' بلڈ پریشر' دل کی دھڑکن' ٹمپریچر' ای سی جی' سب نارمل تھے۔

[illegible]

[illegible] کسی نے با آواز بلند اعلان کیا کہ بڑے ڈاکٹر صاحب آ گئے اور پلان کے مطابق' میڈیکل [illegible] اندر داخل ہوئے۔ انہوں نے امیدوار سے ہاتھ ملایا اور حکم دیا کہ نوجوان کے [illegible] جائیں۔ ٹسٹ لینے والا عملہ وہی تھا' جس نے امیدوار کے غیر سرکاری ٹسٹ لیے تھے۔

[illegible] ٹسٹ لیے گئے تو ہر چیز ابنارمل ہو گئی۔ نبض کی رفتار بڑھ گئی' دل کی دھڑکنیں تیز ہو [illegible] ای سی جی مشین کا بنایا ہوا نقشہ بدل گیا۔ دونوں نتائج ہمیں دکھائے گئے۔ ایسا معلوم ہوتا [illegible] دونوں ٹسٹ دو مختلف امیدواروں کے ٹسٹ ہوں۔ ایک فرد کے نہیں۔

UrduPhoto.com
UrduPhoto.com
UrduPhoto.com

اس حقیقت کو دیکھ کر میرے دل میں امتحان کا ایک نیا مفہوم ابھرا' ایک خوفناک

مجھے اپنی ہمشیرہ کے بیٹے ریاض کی بات یاد آگئی۔ ریاض بڑا محنتی اور پڑھاکو لڑکا تھا۔ کسی قسم کی کوئی آوارگی نہ تھی' الٹا وہ خود عاید کردہ ڈسپلن کا پابند تھا۔ وقت پر جاگتا پڑھتا اور وقت پر سوتا تھا۔ اس کے والدین ذات میں اس قدر مصروف رہتے تھے کہ اولاد کے مشاغل میں دلچسپی نہ تھی۔

بی اے کرنے کے بعد ریاض نے فیصلہ کرلیا کہ وہ ریاضی میں ایم اے کرے گا۔ ایم اے میں دو سال تعلیم پانے کے بعد جب وہ امتحان دینے کے لیے جا رہا تھا تو ظاہر تھا کہ اعتمادی سے بھرا ہوا تھا۔ اس نے امتحان کی تیاری میں کوئی دقیقہ نہ اٹھا رکھا تھا' لیکن عین میں اس کی طبیعت خراب ہوگئی۔ سر چکرانے لگا۔ سانس لینے کی تکلیف ہوگئی' اس لیے دیے بغیر گھر آگیا۔

اگلے سال وہ پھر امتحان دینے گیا' لیکن پھر وہی کیفیت طاری ہوگئی اور وہ امتحان میں داخل نہ ہو سکا۔

امتحان کے لیے اس کی تیاری مکمل تھی۔ اسے خود پر بھرپور اعتماد تھا۔ کمرہ امتحان میں ہونے کی بظاہر کوئی رکاوٹ نہ تھی' لیکن وہ امتحان کے کمرے میں داخل نہیں ہو سکا۔ تین چار مرتبہ امتحان کے کمرے میں داخل ہونے کی پورے عزم سے کوشش کی کامیاب نہ ہو سکا۔ پھر اس نے ایم۔ اے کرنے کا ارادہ ہی چھوڑ دیا۔

پھر ہمارے تحقیقی سنٹر میں امتحان کا ایک نیا مفہوم سامنے آگیا۔ سنٹر میں پاکستان کے علیگڑھ کے طلباء تھے۔

ان کے نفسیات کے پروفیسر ہجرت کر کے پاکستان آگئے۔ اگرچہ ان کا تعلیمی ریکارڈ اچھا تھا' ایف اے سے ایم اے تک وہ ہر امتحان میں فسٹ کلاس فسٹ رہے تھے' اس کے باوجود انہیں پاکستان میں کوئی ملازمت نہ ملی تھی۔ اس پر سنٹر کے علیگ وفد کی صورت میں کے کمانڈنٹ کے پاس گئے اور اس سے درخواست کی کہ پروفیسر صاحب کو سنٹر میں ملازمت دی جائے۔

UrduPhoto.com

کلاس فسٹ

پروفیسر کے تعلیمی ریکارڈ کو اچھی طرح جانچا اور پروفیسر کی قابلیت کی بناء پر ملازمت پر آمادہ ہو گئے اور اس بات کی اجازت دے دی کہ پروفیسر کے جملہ ٹسٹ لے

پروفیسر صاحب سے بخوبی واقف تھا' اس لیے لڑکوں کو یقین تھا کہ آسانی سے پاس ہو جائیں گے۔ ذہانت کا مطلوبہ گریڈ حاصل کرلے گا' لیکن وہ ذہانت کا مطلوبہ گریڈ حاصل کرنے میں ناکام رہے۔ یہ ان کی بات تھی۔ پروفیسر کے ٹسٹ دوبارہ لیے گئے' پھر بھی وہ کامیاب نہ ہوا۔ تین چار مرتبہ دہرایا گیا' لیکن پروفیسر ذہانت کا مطلوبہ معیار حاصل نہ کر سکا۔

تحقیقی سنٹر میں ہل چل مچ گئی۔ ایک خصوصی کانفرنس بلائی گئی جس میں اس مسئلے پر غور کیا گیا۔ نفسیات کا ایک پروفیسر جس کا تعلیمی ریکارڈ نمایاں قابلیت کا حامل تھا' جو ہر امتحان میں فسٹ کلاس حاصل کرتا تھا اور اول آتا تھا' جسے دس سال نفسیات پڑھانے کا تجربہ تھا اور جملہ پہلوؤں سے واقف تھا' وہ ذہانت کے ٹسٹ میں مطلوبہ معیار کیوں حاصل نہ کر سکا۔

کیا کیوں ہوا۔ وہ کیا عوامل تھے' جن کی وجہ سے ایسا ہوا۔

ڈائریکٹر نے کہا۔ یہ مسئلہ ایک فرد کا نہیں' ہمیں دیکھنا ہے کہ کیا ہر فسٹ کلاس فسٹ ذہانت میں پیچھے رہ جاتا ہے۔ یہ ایک تحقیقی مسئلہ ہے۔ نتیجہ یہ ہوا کہ پانچ لڑکوں کا ایک گروپ بنایا گیا۔ ان سے کہا گیا کہ وہ مختلف کالجوں میں جائیں۔ ان طالب علموں کو چنیں' جو فسٹ کلاس پوزیشن حاصل کرتے ہیں۔ پھر انہیں ذہانت کا ٹسٹ دیں۔ بار بار دیں اور نتائج ریکارڈ کر کے' اسمبلی میں پیش کریں۔

کچھ دنوں کے بعد رپورٹ دی تو ہم سب پر حیرت طاری ہوگئی۔ تحقیق پر معلوم ہوا کہ فسٹ کلاس فسٹ طلباء ذہانت میں عام طالب علموں کی نسبت پیچھے رہ جاتے ہیں۔

ایک اور بحران اٹھ کھڑا ہوا۔ حکومت کی طرف سے تحقیقی ادارے کے لڑکوں کو رسالپور

تحقیقی ادارے نے پاکستان ائر فورس کو ایک عرضی دی تھی کہ کمپنی کے تحت جو تحقیق کر رہے ہیں' انہیں موقع دیا جائے کہ وہ خود اڑ کر پائیلٹ کی

UrduPhoto.com

مشکلات اور مسائل کو جان سکیں۔ کمپنی والوں کا خیال تھا کہ شاید اس بات کی اجازت [illegible]
چونکہ یہ سکیورٹی کا معاملہ تھا۔

غیر از توقع اجازت ملی تو سنٹر میں خوشی بھرا شور مچ گیا۔ پھر رسالپور جانے کی تیاریاں [illegible]
ہو گئیں۔

یوسف ظفر

ارے یوسف ظفر' میں نے اسے اطمینان سے کتابوں کی فہرست بتاتے ہوئے [illegible]
تجھے پتہ نہیں کہ ہم پائلٹ کی تربیت حاصل کرنے رسالپور جا رہے ہیں۔

پتہ ہے' بھائی جی پتہ ہے' وہ بولا۔

تو تم تیاری نہیں کر رہے۔

تیاری تو میری بیوی کرے گی۔ میں تھوڑی کروں گا' چیزیں ہی پیک کرنی ہیں [illegible]

[illegible]

[illegible] نے پوچھا۔

[illegible] ہے بہترین پائیلٹ کون ہے۔

[illegible] نے پوچھا۔

[illegible] پائلٹ ہے' وہ بولا۔

[illegible] شاعر تھا۔ ادبی حلقوں میں اس کی بڑی عزت تھی۔ وہ حلقہ ارباب ذوق [illegible] تھا۔ حلقے کے بنیادی ممبروں' ضیا جالندھری' مختار صدیقی' قیوم نذر کا ساتھی

[illegible] کا قد چھوٹا تھا' لیکن چھوٹے قد میں اتنی جان تھی کہ سنبھالے نہیں سنبھلتی [illegible] تھا۔ شاعر ہونے کے باوجود گھر بیٹھو نہیں تھا' ایکسٹرو ورٹ تھا' بے چین [illegible] اس کی زندگی پسند ناپسند کے محور پر گھومتی تھی' جو پسند تھا وہ اچھا تھا' جو ناپسند تھا'

[illegible]

رویے کی وجہ سے پاکستان ابھی اپنے قدموں پر کھڑا نہیں ہو سکا تھا۔

پاکستان ایئر فورس کے پاس گنتی کے چند ایک پائیلٹ تھے۔ اور وہ بھی [illegible] پول تھے۔ چند ایک ٹوٹے پھوٹے جہاز تھے۔

رسال پور میں چند ایک بارکیں تھیں۔ چند ایک سڑکیں' چند ایک [illegible] ایک ویرانہ تھا۔ وہاں صرف دو باتیں جاذب توجہ تھیں۔ ایک تو تمبو کی طرح چھایا ہوا [illegible] دوسرے آسمان کی طرح چھایا ہوا نور خان۔

نور خان رسال پور کا کمانڈنٹ تھا۔

لوگ نور خان سے ڈرتے تھے' لیکن ساتھ ہی نور خان کے لیے ایک [illegible] کرتے تھے۔

نور خان نے اسمبلی روم میں ہم سے خطاب کیا۔ بولا' لڑکو ہم یہاں [illegible] نہیں دیتے آپ کو ہم نے صرف اس لیے اجازت دی ہے کہ آپ پاکستان کی [illegible] اہم مسئلے پر تحقیق کر رہے ہیں۔ یہاں آپ کو دو باتوں کا خیال رکھنا لازم ہو [illegible] ہمارے ڈسپلن میں خلل اندازی نہ ہو۔ دوسرے یہ کہ ملک کی سکیورٹی پر آنچ نہ آ [illegible]

رسالپور میں ہمارا قیام مختصر تھا۔ جس کے دوران پہلے ہمیں فلائنگ پر چند [illegible] گئے۔ پھر ہوائی جہازوں میں بٹھا کر کل پرزوں کے متعلق معلومات فراہم کی گئیں [illegible] پائیلٹ کے تحت کو پائیلٹ کی حیثیت سے اڑنے کے چند مواقع فراہم کیے گئے۔

پائیلٹوں کو ہدایات دی گئیں۔ کہ ہمیں ایکرو۔ بیٹک فلائنگ کی جملہ [illegible] کیا جائے۔

پہلی مرتبہ جب میں کو پائیلٹ کی حیثیت سے جہاز میں بیٹھ کر اڑا تو میں [illegible] جیسے مجھے [illegible]

[illegible] اور جہاز فضا میں یوں گرنے لگتا' جیسے پتھر پانی میں گرتا ہے' میرا دل ڈوب جاتا' [illegible] چلنے لگتی۔ مجھے ایسا دھکا لگتا جیسے نچوڑنے کے بعد کپڑے کو پٹخ دیتے

[illegible] پائلٹ چلایا' تیار ہو جاؤ۔ اب ہم نیچے سے اوپر کی طرف جھپٹ لگائیں گے [illegible] کی طرف جھپٹ لگائیں گے۔ ہشیار رہنا' تم اندھے ہو جاؤ گے۔

[illegible] ان بائیڈیو۔ فسٹ رڈ بلا ئینڈنس پھر بلیک بلا ئینڈنس۔

[illegible] نے آنکھیں بند کرلیں۔ یا اللہ' بے اختیار میرے منہ سے نکلا۔ حالانکہ ان [illegible] واقف نہ تھا۔ میں ایک عقلیہ آدمی تھا۔ سولہ آنے دانش ور۔ مجھے علم نہ تھا [illegible] کی عالم میں ہمارے لیے ایک عظیم سہارا ہے۔ تھکے ہارے ہوئے بوجھل سر کے [illegible] پر سر رکھ کر ہم سکون پا سکتے ہیں۔

[illegible] والوں میں مجھ پر کیا کیا نہ بیت گیا۔

[illegible] دریا بہنے لگا' جس میں میں تنکے کی طرح ڈول رہا تھا۔

[illegible] دل میں گر گیا۔ سرنگ میں گاڑھا بوجھل اندھیرا تھا' جیسے وہ اندھیرے کی [illegible] کی دونوں دیواریں تنگ ہوئی جا رہی تھیں۔ اور تنگ اور تنگ۔

[illegible] باہر نکلا تو ٹھن کی آواز آئی جیسے کچھ ٹوٹ گیا ہو۔ میرا سرمنوں بوجھل ہو کر [illegible]

[illegible] میں فون پر چلایا۔

[illegible] چلایا' گیو اے پنچ ان یور نمی۔

[illegible] یہ بھی کوئی بات ہوئی۔ بوجھل سر ہے گھونسا پیٹ پر' کوئی تک ہے کیا۔

[illegible] پھوٹے آنکھ۔

چھ حسین لڑکیاں

رسال پور سے واپسی پر ایک ایسا حادثہ رونما ہوا کہ تحقیقی سنٹر تنکا تنکا ہو کر بکھر گیا۔

اس روز انسپکشن ڈے تھا۔ ہر مہینے دو مہینے کے بعد ایک انسپکشن ڈے آیا کرتا تھا۔ بڑے افسر آکر سینٹر کا معائنہ کیا کرتے تھے کہ آیا سنٹر ٹھیک طور پر چل رہا ہے۔ انہیں تو نہیں پڑی' سیکیوریٹی او کے ہے یا نہیں۔ انسپکشن ڈے پر ہم سب بالکل الرٹ ہو جاتے ستھرے کپڑے پہنے ہوتے' عمارت سپک اینڈ سپین ہوتی' باغیچے کی اینٹوں پر سفیدی ہوتی۔

ارے یہ کیا۔ سارے ریسرچ اسسٹنٹس کی آنکھیں خانوں سے باہر نکل آئیں۔ کے پیچھے پیچھے قطار میں چھ لڑکیاں خراماں خراماں آ رہی تھیں۔

ان کے آتے ہی اعلان ہوا' تحقیقی سنٹر کے تمام افراد اسمبلی ہال میں جمع ہو جائیں ایک اہم خطاب کیا جائے گا۔

ہال میں لڑکیاں سٹیج پر بیٹھی تھیں۔ درمیان میں ایک افسر بڑے طمطراق سے تھا۔ اس نے خطاب شروع کیا۔ بولاینگ مین۔ ہمیں افسوس سے کہنا پڑتا ہے کہ تحقیقی یونٹ کو تشکیل دیتے وقت ایک اہم بات کو نظرانداز کر دیا۔

اس تحقیقی یونٹ میں ہر مضمون کا ایک ماسٹر موجود ہے۔ جو اس مضمون کی ہے۔ اس یونٹ میں عمر رسیدہ لوگ بھی ہیں' فنکار بھی ہیں' ادیب بھی ہیں اور آرٹ کی نمائندگی کرتے ہیں۔ لیکن اس یونٹ میں کوئی خاتون نہیں ہے جو نسائی نمائندگی کرتی ہو۔

آپ کو یہ جان کر خوشی ہو گی کہ اس کمی کو پورا کر دیا گیا ہے۔ چند خواتین کو

سب اس قدر حسین تھیں کہ ان کی طرف دیکھنا مشکل تھا۔ یہ احساس طاری ہو سے وہ میلی ہو جائیں گی اور اگر دیکھتے تو سانس لینا مشکل ہو جاتا تھا۔ صرف یہی نہیں تھیں' سونے پر سہاگہ اس وجہ سے تھا کہ انہیں علم تھا کہ وہ حسین ہیں۔ انہیں علم تھا کہ لوگ ان لڑکے دیکھنے کے مشتاق ہوتے ہیں لیکن ان میں دیکھنے کا حوصلہ نہیں نہیں پڑتی' جھینپ جاتے ہیں۔ وہ سب جانتی تھیں کہ ان کا حوصلہ کیسے بندھایا جاتا جانے پر چونکتی نہیں تھیں۔ انہیں دیکھنے کا فن آتا تھا۔ بندھی ٹکٹیوں کے زیر اثر ہلتی رہتی تھیں جیسے پتہ ہی نہ ہو کہ دیکھا جا رہا ہے۔

ان کا انداز مختلف تھا' چھب مختلف تھی۔ ایک کتابی چہرہ تھی۔ ایک سکیرفیس تھی' ایک بات پر مسکراتی تھی۔ لیکن اس کی مسکراہٹ گویا ایک ذاتی پرائیویٹ فعل تھا' وہ مسکراہٹ نہ پھینکتی تھی۔ ایک نیلی آنکھوں والی تھی' وہ آنکھیں نہیں تھیں' جن میں وہ ڈبوتی نہ تھی بلکہ خود ڈوب جاتی تھی۔ ایک سادہ مرادی تھی' جسم کپڑوں سے نکل نکل کر جھانکتا تھا۔ ایک مرچیلی تھی' اسے دیکھ کر سوں سوں کرنا پڑتا تھا۔

ہر سیکشن میں ایک لڑکی متعین کر دی لیکن سیکشن زیادہ تھے' اس لیے دو تین محروم رہے۔ میرے ساتھی اس محرومیت پر بڑے غمزدہ تھے۔ ہم حسرت بھری سیکشنوں کو دیکھتے تھے۔

میز پر سر لٹکائے بیٹھے تھے کہ یوسف ظفر آ گیا۔ یوسف ظفر کے انداز میں طبعاً "ای لیشن" تھی۔ اس روز "ای لیشن" کچھ زیادہ ہی چمکی ہوئی تھی۔ آتے ہی ہم بچے گویا' جان بچی سو لاکھوں پائے۔ پھر ہمارے چہروں پر چھائی

بنیاد کا ٹیڑھ

سیانے کہتے ہیں بنیاد کے ٹیڑھ کبھی نہیں جاتے چاہے دیوار کو کتنی اونچی [illegible] ہیں۔

طبعی طور پر میری شخصیت کے بنیادی خواص چار ہیں۔ احساس کمتری [illegible] کے پردے میں چھپائے پھرتا ہوں۔

فادر ہوسٹیلٹی، جواب اتھاریٹی ہوسٹیلٹی میں بدل چکی ہے۔

جنسی جنوں، جواب آنکھوں میں تو دم ہے کی شکل اختیار کر چکا ہے۔

اور آخر میں شدت جسے میں ہمیشہ ایک خوبی سمجھتا رہا اور خلوص کا ایک اہم [illegible]

۱۹۸۵ء میں مجھے پہلی مرتبہ احساس ہوا کہ شدت ایک عیب ہے، بہت بڑا [illegible] کی ایک عظیم رکاوٹ ہے۔ اللہ کے راستے کی رکاوٹ نہیں، انسانیت کے راستے کی [illegible]

۱۹۵۰ء میں جب میں اس تحقیقی سنٹر میں کام کر رہا تھا تو میری عمر ۴۵ سال کی [illegible] نے مجھ پر ایک پرانا لنڈے سے خریدا ہوا اوورکوٹ لٹکا رکھا تھا۔ ساری زندگی [illegible] میں لت پت رہنے کے بعد میں کنارے پر لگا سوکھ رہا تھا۔

اس کے باوجود میری جذباتی جبلت ختم نہ ہوئی تھی، بلکہ دب گئی تھی۔ ان [illegible] سے میں بھی متاثر ہوا تھا لیکن ان نوجوان بنے ٹھنے لڑکوں کے مقابلے میں میری [illegible] تھی۔ میرا کوئی چانس نہ تھا، ان میں سے کسی ایک کو بھی اپنی جانب متوجہ نہ کر [illegible] اسی وجہ سے صورت حال پر مجھے غصہ آتا تھا۔

ایک دن بھری محفل میں میں نے کہہ دیا کہ یارو یہ سنٹر اب ریسرچ سنٹر [illegible] ہے جیسے یہ بازار حسن ہو۔ بلکہ اس سے بھی بدتر۔ اس لیے کہ ہم میں [illegible] نہیں رہا۔ ہم اپنی تذلیل پر خوش ہو رہے ہیں، پھولے نہیں سماتے۔

بالکل درست کہتے ہو، یوسف ظفر بولا۔

لیکن اس کا حل کیا ہے، کسی نے با آواز بلند پوچھا۔

میں استعفٰے دے کر جا رہا ہوں، میں نے کہا۔

UrduPhoto.com

[illegible] زیادتی ہے، یوسف ظفر بولا، ہمیں صورت حال کا مقابلہ کرنا چاہیے۔

[illegible] کرو، میں نے غصے میں کہا، میں تو جا رہا ہوں۔

[illegible] میں نے سوچ سمجھ کر نہیں کی تھی۔ اتفاقیہ منہ سے نکل گئی تھی۔ پھر پتہ نہیں کیوں [illegible] ہو گیا۔

[illegible] اس بات پر تمام نوجوان بگڑ گئے۔ وہ بولے، ہم صورت حال سے بالکل مطمئن ہیں۔

[illegible] بڑھتا گیا۔ بڑھتا گیا۔ کچھ لوگ استعفٰے دینے کے حق میں تھے کچھ خلاف تھے۔

[illegible] سوال پیدا ہوا کہ استعفٰے کسے دیا جائے۔ کمپنی کے ناظم کو یا سرکاری کمانڈنٹ کو۔ میں [illegible] کے ناظم کے حق میں تھا چونکہ میں فیاض محمود کے سامنے جانے سے ہچکچاتا تھا۔ فیصلہ یہ [illegible] دینے کی کوئی وجہ نہ لکھی جائے، ہر ریسرچ اسسٹنٹ الگ الگ استعفٰے پیش کرے۔

[illegible] کے بعد استعفٰے پیش کیا جائے۔

[illegible] ظفر استعفٰے پیش کرنے کے حق میں نہ تھا۔

[illegible] اس کے ہم خیال تھے۔

[illegible] کا دن آ گیا۔

[illegible] کے قریب میں کمانڈنٹ کے کمرے میں داخل ہوا۔

[illegible] کم ان سر۔

[illegible] کم ان۔

[illegible] داخل ہو کر میں نے فیاض محمود کے سامنے اپنا استعفٰے رکھ دیا۔ وہ چونکا، ہوں وہ بولا، کیا [illegible] ملازمت مل گئی ہے۔

[illegible] میں نے بڑے نارمل انداز میں جواب دیا۔

[illegible] میں پوچھ سکتا ہوں کہ وہ فیملی افیرز کیا ہیں، جن کی بناء پر آپ استعفٰے دے رہے ہیں۔

[illegible] سر، میں نے خشک انداز میں جواب دیا، میں اپنے فیملی افیرز کو ڈسکس کرنا پسند [illegible] کرتا۔ اس نے میری بات کی کاٹ کو محسوس کر کے ایک جھرجھری لی۔

دراصل میں فیاض محمود سے انتقام لے رہا تھا۔

[illegible] ادارے میں شمولیت سے پہلے جب میں اسے ملا تھا تو اس نے لاتعلقی سے کہا تھا لیس

کم ان اور پھر ایک فائل کو دیکھنے میں مصروف ہو گیا تھا۔ لک مین' وہ بولا' آپ کو اس
ملازمت نہیں ملے گی۔ سوچ لیجئے۔

نیور مائنڈ سر' میں نے آخری وار کیا اور کمرے سے باہر نکل گیا۔

دفتر کا صدر دروازہ بند تھا' وہاں سیکیورٹی کا ایک آدمی کھڑا تھا۔ مجھے باہر جانا ہے' میں
آپ ویٹنگ ہال میں بیٹھئے سر' میں اجازت لے لوں۔

ویٹنگ ہال ایک لمبی بارک تھی جس میں دس پندرہ کرسیاں رکھی ہوئی تھی۔

ابھی میں بیٹھنے کی تیاری ہی کر رہا تھا کہ یوسف ظفر داخل ہوا۔

ارے تم' یوسف ظفر' میں نے حیرت سے اس کی جانب دیکھا۔

ہاں میں' وہ بولا۔

تم تو استعفٰے دینے کے حق میں نہ تھے۔

میں نے اپنا ارادہ بدل لیا' بھائی جی۔

کیسے میں نے پوچھا' وجہ۔

فیصلے وجہوں کے محتاج نہیں ہوتے' بھائی جی۔

تیسرا لڑکا داخل ہوا' یار وہ غصے میں بھوت بنا ہوا ہے۔ جب دسواں لڑکا ویٹنگ ہال میں داخل
ہوا تو ایک گرج ناک آواز آئی۔

مجاہد ریڈیو

یہ ہڑتال دراصل کمپنی کے افسران کے رویے کے خلاف ایک احتجاج تھی۔ خطرناک
ہڑتال اختیار کر گئی۔ افسران نے اپنی حسن پسندی پر پردہ ڈالنے کے لیے اپنی رپورٹوں میں اسے
سیاسی رنگ کی شکل دے دی۔ تحقیقی کمپنی ٹوٹ گئی۔ جن ارکان نے استعفٰے نہیں بھی دیے
تھے وہ بھی برطرف ہو گئے۔ لڑکوں کو ازدواجی سہارے مل گئے۔

فیاض کے پاس جا کر اس کی منت کرنا مجھے گوارہ نہ تھا۔ پھر یہ بھی تھا کہ میں [illegible] تھا۔ فیاض بہت پڑھا لکھا عالم آدمی تھا اور وہ علم کے تکبر کا شکار تھا۔ ایک بڑے [illegible] چراغ ہونے کے باوجود اس نے بڑی تنگ دستی اور عسرت میں زندگی گزاری تھی۔ [illegible] سے اچھا سلوک نہیں کیا تھا۔ اور اب جب وہ ایک باعزت مقام پر پہنچ چکا تھا' وہ [illegible] لے رہا تھا۔

مجھے یقین تھا کہ فیاض میری بات نہیں مانے گا' کسی کی بات نہیں مانے گا۔

پھر یہ تھا کہ اس زمانے میں مجھ میں اتنا حوصلہ نہ تھا' ایثار نہ تھا کہ دوسروں کی [illegible] اپنی تذلیل گوارا کرتا۔

لڑکوں کا مطالبہ تھا کہ ساری بات پریس میں لائی جائے تاکہ لوگوں کو پتہ چل [illegible] تحقیقی کام جو قوم کے مفاد میں تھا' صرف چند حسین لڑکیوں اور چند باہوس افسروں کی [illegible] گیا۔

میں اس بات پر مصر تھا کہ بات پریس میں نہیں آئے گی۔ آ گئی تو بات [illegible] اور بگڑ جائے گی۔ میں نے بارہا انہیں سمجھایا تھا کہ پریس میں آنے کا وہاں فائدہ ہے' [illegible] ور پبلک اوپینین ہو' جو حکومت پر اثر انداز ہو سکے۔ الٹا ہمارے ہاں حکومت اس قدر [illegible] ہے کہ وہ پبلک اوپینین کو اپنے کام میں لا سکتی ہے۔

میرا اندازہ تھا کہ افسران خود خائف تھے کہ پریس میں نہ آجائے اور اپنے [illegible] سخت اقدامات پر تل گئے تھے۔

ہم روز آپس میں ملا کرتے تھے۔

پہلے تازہ خبریں سنائی جاتیں۔

پھر ان پر تبصرہ ہوتا' پھر ساری سچویشن کا جائزہ لیا جاتا۔

اور آخر میں یوسف ظفر اور مجھ پر الزامات کی بوچھاڑ ہوتی' ہمیں مورد الزام [illegible] مجھ پر منہ زبانی چارج شیٹ لگایا جاتا۔

ایک دن ایک ایسی ہی روٹین میٹنگ میں شمولیت کے لیے جب یوسف ظفر اور [illegible] باغ کے ریستوران میں پہنچے۔ تو دیکھا کہ پندرہ نوجوان چائے کے پیالے سامنے رکھے [illegible]

UrduPhoto.com
UrduPhoto.com
UrduPhoto.com

راول دیس

[illegible] ریڈیو
[illegible] اوا ایسٹڈی
[illegible] ام چیف ہیں کالی بلّی

محمود نظامی

محمد عمر

سجاد حیدر

[illegible] الدین

[illegible] قریشی

[illegible] تھامے ہوئے، چپ چاپ بیٹھے تھے۔ یہ ایک تکلیف دہ منظر تھا۔

[illegible] دیکھ کر چند ایک نے سر اٹھائے۔

[illegible] یوسف ظفر نے پوچھا۔

[illegible] کمپنی کا نام اپروو ڈکنٹریکٹرز کی لسٹ سے خارج کر دیا گیا ہے، اقبال نے کہا۔

[illegible] انکوائری انسٹیٹیوٹ کر دی گئی ہے، سعید بولا۔ اور ایک سرکولر لیٹر حکومت کو لکھ دیا [illegible] میونسپلٹی والوں پر بین لگا دی جائے۔

[illegible] یوسف ظفر نے پوچھا۔

[illegible] ہم میں سے کسی کو سرکاری نوکری میں نہ لیا جائے۔

[illegible] نہیں ہو سکتا۔ نہیں ہو سکتا، یوسف ظفر بولا، ہم سب کمپنی کے ملازم تھے، سرکار کے [illegible] کیسے ہو سکتا ہے۔

[illegible] کیا نہیں ہو سکتا، اقبال غصے میں چلایا۔

یوسف ظفر نے بات کہنے کی کوشش کی، یہ بات قانون کے خلاف ہے۔

[illegible] قانون، اقبال نے پوچھا۔

[illegible] قانون، سعید بولا۔

[illegible] تمہارا کیا کرایا ہے، معین نے غصے میں کہا۔

[illegible] تم ہی اسے ٹھیک کرو گے، اقبال بولا۔

[illegible] محمود سے کیوں نہیں ملتے، سعید مجھ سے مخاطب ہو کر بولا۔

[illegible] کا کوئی فائدہ نہیں، معین بولا، ہمیں گورنمنٹ سروس سے بین کرنے کے لیے

حمید اعظمی

محمد حسین

ارے آپ نظامی صاحب' یوسف ظفر اسے دیکھ کر چلایا' آپ یہاں کیسے۔

دیکھ لو بھائیو' نظامی نے نوجوانوں کو مخاطب کر کے کہا' چار دنوں سے میں [illegible] ہوں' لاہور کا کونہ کونہ چھان مارا ہے اور یہ کس معصومیت سے پوچھ رہے ہیں کہ آپ یہاں کیسے۔

میں آپ سے معذرت خواہ ہوں کہ مخل ہوا ہوں لیکن مجبوری کی [illegible] اجازت دیں تو میں ان سے بات کر لوں۔

نظامی کا انداز بڑا بے تکلف تھا۔ نوجوان مسحور ہو گئے۔ بولے' بے شک' [illegible] ان سے بات کر لیں۔ ہم اپنی بات چیت کل پر ملتوی کر دیتے ہیں۔ دوستو کل اسی وقت [illegible] اوپن ائیر ریستوران کے باہر نظامی کی جیپ کھڑی تھی۔ یہ جیپ کہاں سے لی' یوسف ظفر نے پوچھا۔

یہ جیپ تمہیں لینے آئی ہے' وہ ہنسا۔

لیکن ہم تو یہاں بری طرح سے پھنسے ہوئے ہیں۔ یوسف ظفر نے مختصر طور پر [illegible] خوبصورت لڑکیوں کی کہانی سنائی۔

نظامی کی آنکھوں سے مسرت کی ایک پھوار اڑی۔ بولا۔ چھ خوبصورت لڑکیاں [illegible] تھیں بھیجی گئی تھیں۔ تاکہ آپ یہاں سے فارغ کر دیے جائیں۔

نظامی صاحب' یوسف ظفر نے کہا' پندرہ نوجوانوں کے کیریئر کا سوال ہے۔ [illegible] سروس سے بین کر دیا گیا ہے۔ ہم انہیں چھوڑ کر کیسے جا سکتے ہیں۔

افراد کا سوال اہم نہیں' نظامی نے کہا' اس وقت قوم کی خدمت کا سوال ہے' قوم کو [illegible] ضرورت ہے' آپ کو میرے ساتھ چلنا ہو گا۔

کہاں' میں نے پوچھا۔

مجاہدوں کے محاذ پر' وہ بولا۔

لیکن ہم پر تو بین لگی ہوئی ہے' یوسف ظفر نے کہا۔

دیکھو بھائی' نظامی نے کہا' یہ بین وین کی باتیں وہاں جا کر طے کر لیں گے' میں [illegible] کے لیے صرف چوبیس گھنٹے دے سکتا ہوں۔ کل اس وقت ہم سڑک پر ہوں گے۔

UrduPhoto.com

[illegible] منزل پر پہنچنا ہے۔ بہت لمبا سفر ہے۔ یوسف ظفر نے بات کرنی چاہی لیکن نظامی نے [illegible] کر دیا۔ نو آرگومینٹ' وہ بولا' وی نیڈ یو اینڈ آور نیڈ از گریٹر دین اینی تھنگ [illegible]

[illegible] روز ہم تینوں راولپنڈی کی جانب جا رہے تھے۔ راولپنڈی میں رات بسر کرنے کے [illegible] شروع ہو گیا۔ سارا دن ہم پہاڑوں میں چکر کھاتے رہے۔ چار بجے کے قریب [illegible]

[illegible] سامنے عجیب منظر تھا۔ چاروں طرف برف کی چادر بچھی ہوئی تھی۔ اس میں یہاں [illegible] ہوئے ٹوٹے ہوئے مکانات تھے۔ دور سے تڑ تڑ کی آوازیں آ رہی تھیں' پتہ نہیں کون [illegible] فائرنگ کر رہا تھا۔

[illegible] آٹھ آدمی سڑک سے ہٹ کر بیٹھے ہوئے تھے۔ انہوں نے خاکی کپڑے پہنے ہوئے [illegible] پر بندوقیں لٹکائی ہوئی تھیں۔

[illegible] کو دیکھ کر وہ سب اٹھ بیٹھے اور جیپ سے سامان نکالنے لگے۔

[illegible] نے تڑ تڑ کی آواز سن کر کہا' کیوں بھئی' یہ بھٹیارن کب سے دانے بھون رہی ہے۔

[illegible] مسکرائے' ایک بولا' آج تو صبح سے ہی دانے بھوننے میں لگی ہے۔

[illegible] دیکھا' نظامی نے کہا' کیوں جوانوں بات سمجھ میں آ گئی۔ ہم نے کہا' بالکل آ گئی۔ [illegible] کوئسچن۔ ہم نے کہا' نو کوئسچن۔ بولے' بہرحال ایک بات واضح کر دوں۔ یہ [illegible] ریڈیو سٹیشن ہے۔ یہ اسلام کا محاذ آزادی ہے۔ یہاں کوئی افسر نہیں۔ سب سپاہی [illegible] خصوص ڈیوٹی نہیں' ہر کام آپ کا کام ہے۔ کوئی ڈیوٹی کے اوقات نہیں' دن رات ہر [illegible] آپ ایوبی پر ہیں۔ مختصر یہ کہ یہ ریڈیو سٹیشن آپ نے چلانا ہے۔ اور یہ ریڈیو اسٹیشن نہیں [illegible] یہ آزادی ہے' حق کی آواز ہے اور آپ ملازم نہیں مجاہد ہیں۔ اور میں' میں یہاں آپ کی [illegible] کرنے پر مامور ہوں۔

[illegible] جہاد اور مجاہد کے لفظوں کے مفہوم سے پورے طور پر واقف نہ تھا۔ یوسف ظفر کے

UrduPhoto.com

دل میں اسلامی جذبہ یوں بھرا ہوا تھا جیسے مالٹا رس سے بھرا ہوتا ہے۔ نظامی کی بات

آزاد کشمیر ریڈیو' انہوں نے کہا۔

ہوئی تھیں' ایسی جیسے لنڈے

دن میں تین یا چار بار بلاوا آ جاتا۔ آ جاؤ' سب اکٹھے ہو جاؤ۔ بلاوا آتا تو سب جاتے' میٹنگ بھی انوکھی میٹنگ ہوتی' کبھی درختوں کے جھنڈ تلے' کبھی کسی ہل روڈ اوٹ میں اور کبھی کھلے میدان میں۔ سنو سنو نظامی دبی آواز میں کہتا' تازہ خبر آئی ہے۔

ان دنوں ہمارے لیے سب سے اہم بات خبر تھی۔ چونکہ آواز حق کو نشر کرنے والا تازہ ترین خبر کو جاننا اہم تھا۔ ڈرائیور' چوکیدار اور قاصد بھی خبر کو غور سے سنتے تھے۔ تاکہ بولنا پڑے تو تازہ ترین حالات سے باخبر ہوں' یہ خبریں بھی عجیب نوعیت کی ہوتیں کسی مجاہد کی جرات کی حیران کن داستان' کسی جانباز کی جان کی قربانی کی تفصیلات' مجاہدانہ دلیری۔

میٹنگ ختم ہوتی تو سب اپنی اپنی جگہ سوچنے لگتے کہ خبر کو پروگراموں میں کیسے پروگرام کا فارمیٹ کیسا ہو۔ نام کیا ہو۔

استاد' معلم

ویسے تو ہم سب ایمرجنسی میں مائیک پر بولا کرتے تھے' لیکن ہمارے پاس چار فنکار موجود تھے۔ محمد حسین' تاج' نور اور امیر خان۔

محمد حسین چوٹی کا فنکار تھا۔ ان دنوں مجھے علم نہ تھا کہ یہ شخص صرف اس لیے کہ ریڈیائی اور ادبی تحریروں میں میری راہ نمائی کرے۔ بن بتائے' سمجھائے کہ ڈرامہ کیا ہے۔ کردار کیسے بنتے ہیں اور ڈرامے کس طرح لکھے جاتے ہیں۔ آج مجھے اس بات کا علم ہے کہ محمد حسین میرا استاد تھا۔ اور ریڈیو آزاد کشمیر میرا معلم تھا۔ جس نے مجھے بات کرنا سکھایا۔

تاج اور امیر خان دو گھمبیر آوازیں تھیں' جن کے پاس دل دہلا دینے والی گرج تھی۔ نور ایک ابھرتا ہوا فنکار تھا جو بعد میں شہرت سے ہمکنار ہوا۔

آزاد کشمیر ریڈیو میں پروگرام عجیب انداز سے مرتب ہوتے تھے۔ ایک روز اعلان سنانے کے بعد کہا یار و۔ یہ کیسا دشمن ہے جسے جھوٹ بولنا بھی نہیں آتا۔ یوسف ظفر آ گیا۔ بولا میں کھولوں گا ان کے جھوٹ کا پول۔ مسعود چلایا۔ ڈھول کا پول۔ تاج اور آوازیں' میں اور امیر خان۔

UrduPhoto.com
UrduPhoto.com
UrduPhoto.com

[illegible] نے کہا ہاں دو آوازیں' ایک نہلا' دوسری دھلا۔

[illegible] اعلیٰ چلایا' نہلے پر دھلا' عمر بولا پٹاخ پٹاخ یوں جیسے پٹائی ہو رہی ہو۔ نظامی نے [illegible] کو اس کے گھر پہنچا کر آنا ہو گا۔

ڈھول کا پول

[illegible] روز شام کو ڈھول کا پول نشر ہو رہا تھا۔ تاج اور امیر خان نشر کر رہے تھے۔ ساتھ ساتھ [illegible] پر لائنیں لکھ لکھ کر دیے جا رہا تھا۔ وہاں اتنا وقت میسر نہ تھا کہ سکرپٹ پورا [illegible] اور پھر نشر ہو۔ اس لیے سکرپٹ ساتھ ساتھ لکھا جاتا تھا اور نشر کرنے والوں کو یوں [illegible] بچوں کو چوگا دیتی ہے۔

[illegible] ڈھول کا پول نشر ہو رہا تھا' نہلے پر دھلا پڑ رہا تھا' پٹاخ پٹاخ پٹائی ہو رہی تھی۔ [illegible] تھا۔ یار یہ ہاتھ ذرا کمزور رہا۔ اگلا ہاتھ سُنیئے' یوسف ظفر کہہ رہا تھا ہم نے کسر [illegible] ہے۔ اس پٹاخ پٹاخ کی آواز کئی ایک سال وادی میں گونجتی رہی۔

[illegible] روز محمد حسین میرے پاس آیا' بولا مفتی جی' ایک پروگرام ذرا ہٹ کے ہو جائے۔ [illegible] میں پٹائی تو ہوتی ہی رہتی ہے' ایک پروگرام دھیمی آواز میں ہو جائے۔ میں نے [illegible] کہنے لگا۔ بھارت کے دل کی باتیں باہر لائی جائیں۔ میں نے کہا مثلاً بولا پنڈت جی [illegible] جائیں۔ بولو بالکوب سے بول۔ ایسا بول بولو جو اوپر سے میٹھا ہو' اندر بس گھلی ہو۔ اوپر [illegible] اندر کرودھ ہو غصہ ہو۔ مکھ پر ہنسی ہو' بغل میں چھری۔ کچھ ایسا ہو۔ محمد [illegible]

[illegible] روز آزاد کشمیر سے ایک پروگرام نشر ہو رہا تھا۔ بھارت کی نئی پستک۔ مندر کی [illegible] رہی تھیں۔ محمد حسین پنڈت کی آواز میں بالکوں کو گر سکھا رہا تھا۔ بالکو بولو' بُھ سے [illegible] بھارت کا کام ہے کہ جو ملے اسے ہتھیا لے۔ دوجے کی بیچج پر اپنا حق جتائے۔ [illegible] بھارت کا اٹوٹ انگ ہے۔

[illegible] بولا' واہ محمد حسین آج تو رنگ لگا دیا۔

[illegible] روز میٹنگ میں نظامی بولا۔ پتہ نہیں کیا بات ہے۔ مجاہدوں کی آواز سن کر بھارتیوں کے

بائیسواں باب

راولپنڈی

میرا خیال تھا کہ چھ مہینے کے بعد میں واپس لاہور چلا جاؤں گا اور وہاں نوکری [illegible] گا۔

ہمارا بیچ مجاہد ریڈیو سے فارغ ہوا تو ہم سب پنڈی آ گئے۔ پنڈی میں [illegible] پروگرام تھا۔

ان دنوں پنڈی ایک چھوٹا سا شہر تھا' پتلی پتلی سڑکیں' تنگ گلیاں' کچے [illegible] مکانات پرانی وضع کی دکانیں۔ ہوٹلوں کے سامنے بازار میں دیو قامت چارپائیاں [illegible] جن پر بیٹھ کر لوگ چائے پیتے اور حقے کے کش لگاتے۔

شہر سے ذرا فاصلے پر صدر کا علاقہ تھا۔ جو مقابلتاً" صاف ستھرا تھا۔

لیکن وہاں اداسی چھائے رہتی تھی۔

پنڈی کو دیکھ کر میں بہت مایوس ہوا۔ بس کی بات ہوتی تو میں پنڈی میں [illegible] دو ماہ پہلے یوسف ظفر اور میں نے پبلک سروس کمشن کو ملازمت کے لیے [illegible] تھیں۔ انٹرویو پنڈی میں ہونا تھا۔ لہٰذا ہمیں پنڈی میں رکنا پڑا۔ انٹرویو سے ایک [illegible] بیٹھے ہوئے ایک بڈھے فقیر نے مجھے اشارہ کیا۔ میرا خیال تھا کہ بھیک مانگے گا۔

[illegible] آ گیا' اچھا کیا کہ آ گیا' دیر سے آیا' پر آ گیا۔

[illegible] نہیں' بالکل نہیں' وہ کچھ دیر رک کر بولا۔

[illegible] آئی کہ بڈھا کیا کہہ رہا ہے۔

[illegible] بولا جا امتحان دے۔

[illegible] کر میں چونکا۔ اسے کیسے پتہ چلا کہ مجھے انٹرویو دینا ہے کہ میں امتحان کے

[illegible] کا بابا یاد آ گیا۔ وہ بھی یہی کہتا تھا' اوپر چلا جا جہاں پہاڑیاں ہیں' تجھے

[illegible] نظر دوڑائی' سامنے مری کی پہاڑیوں کی قطار لگی ہوئی تھی۔

[illegible] اس شہر میں رہنا ہے۔ نہیں میں یہاں نہیں رہوں گا' نہیں میں یہاں نہیں

[illegible] لوگوں پر اثر ڈالنے کے لیے اناپ شناپ بولتے رہتے ہیں۔ ان کی باتوں

[illegible] آؤں گا۔

[illegible] کمشن نے انٹرویو کے فوراً بعد میرے ہاتھ ایک حکم نامہ تھما دیا۔

[illegible] کشمیر افیئرز کے ذیلی دفتر آزاد کشمیر پبلسٹی ڈائریکٹوریٹ میں اسسٹنٹ

[illegible] جائن کر لیں۔

[illegible] رہ گیا' کیوں کہ یہ حکم پبلک سروس کمشن کے دستور سے ہٹ کر تھا۔

[illegible] صدر میں بائیں نمبر چونگی کی سڑک پر سولجر ہوم میں واقع تھا۔

[illegible] جس میں صرف بیس پچیس آدمی کام کرتے تھے۔

[illegible] ضیاالاسلام ایک بنا ٹھنا مستعد آدمی تھا۔ ایسے لگتا تھا۔ جیسے ابھی ابھی ڈرائی

[illegible] میں بند ہو کر آیا ہے۔ ضیاالاسلام بڑا محنتی آدمی تھا۔ وہ صبح شام دفتر

[illegible] ایسے لگتا تھا جیسے اسے کسی اور بات سے دلچسپی نہ ہو۔ اس کی بیوی

[illegible] اس نے پنڈی آنے سے انکار کر دیا تھا۔ اس لیے میاں ہوٹل کے ایک

[illegible] وہ ایک ایکسٹرو ورٹ تھا۔ ترقی کی خواہش اس کے بند بند میں رچی ہوئی

UrduPhoto.com
UrduPhoto.com
UrduPhoto.com

اور معتبری کا بوجھ جملہ بوجھوں سے زیادہ بوجھل ہے۔ اس لیے [illegible]
دن کے لیے تمام بوجھوں اور بندھنوں پر چھڈ یار کہہ کر باہر نکل [illegible]
قوانین بظاہر بڑے آسان ہیں' پر ہیں بے حد مشکل:

[illegible] مسعود قریشی شاعر ہے۔ شاعر کا زاویہ نگاہ سائنسی ہے۔ نثر نگار کی طرح
[illegible] طریقت کا مالک ہے' لیکن شعر کہتا ہے۔ اچھے اور پُر معنی شعر۔ شاعر کی

پلو میں ایمان بندھا ہے' دوسرے میں سائنس۔ ایک جیب میں فنون کا شوق' دوسری [illegible]
[illegible]ستاری۔ اعمال کٹر مسلمان کے۔ خیالات کٹر مادہ پرست۔ کے کندھے پر [illegible]

[illegible] ہے۔ ایک منزل ہے۔ ایک سمت ہے۔
[illegible]

لوک رسیا سیاحت کا دیوانہ ہے۔ اس کا کہنا ہے کہ پہاڑ پتھر ہیں' [illegible]
اصل چیز تو لوگ ہیں۔ لوگوں کو دیکھو' ان سے باتیں کرو' انہیں سمجھو۔ [illegible]
ہے' اس نے پاکستان کے دور دراز علاقوں کو دیکھا ہے۔ وہ سب [illegible]
کے بیچ میں بول اٹھتا ہے' ادھر جاؤ گے تو یہ ہو گا' ادھر جاؤ گے تو وہ ہو گا۔

لیڈر کو اس بات پر غصہ آتا ہے کہ انجینئر کیوں جانتا ہے۔ [illegible]
حق صرف لیڈر کو حاصل ہوتا ہے۔ اگر وہ نہیں جانتا' تو بھی جانتا ہے' [illegible]

یوں راولپنڈی میں ادبی گہما گہمی اور چار یاری میں وقت گزرتا رہا۔

پھر محمد حسین اور ریڈیو کی مصروفیات تھیں۔

محمد حسین

راولپنڈی آ کر جوں جوں مجھے محمد حسین کے قریب جانے کا موقعہ [illegible]
حسین کے جوہر کھلے۔

محمد حسین بنیادی طور پر گونگا آدمی تھا۔ محفل میں بات کرنا اس کے [illegible]
ویسے دیکھنے میں وہ نہایت معقول اور سنجیدہ آدمی نظر آتا تھا۔ ریڈیو کے [illegible]
سے بالکل مختلف تھے۔ مثلاً تاج تھا' نور تھا' امیر خان تھا۔

یہ تینوں صدا کار بڑے پائے کے فنکار تھے۔ تاج کو اپنی کھرج پر [illegible]
ڈیلیوری پر فخر تھا اور نور کو اپنی نوجوانی پر بھروسہ تھا۔ یہ لوگ فنکار [illegible]
حسین طبعاً" ان سے ہٹ کر تھا' نہ اس میں تفاخر تھا' نہ جوش نہ جذبہ۔ [illegible]
ہی معمولی نوعیت کی تھی اور شاید اسی لیے وہ چھوٹی آواز کے زیر و بم میں [illegible]
تھا۔ ریہرسل میں محمد حسین کا ادا کیا ہوا مکالمہ' عام سا مکالمہ سنائی دیتا تھا' [illegible]
ذریعے لاؤڈ سپیکر سے ادا ہوتا تو میں اسے سن کر حیران ہو جاتا تھا۔

محمد حسین تھیٹر میں کام کر چکا تھا۔ وہ تھیٹر کے لب و لہجہ سے پورے [illegible]
ان دنوں راولپنڈی کا ریڈیو سٹیشن پشاور روڈ پر واقعہ تھا۔ ان دنوں [illegible]
سڑک تھی۔ سرِ شام ہی بسیں ریڈیو سٹیشن سے آگے' چوہڑ ہرپال کی طرف [illegible]

[illegible] سٹیشن کے درمیان ویرانے میں غنڈے بس کو روک کر لوٹ مار کیا

[illegible] ریڈیو نشریات ختم ہوتی تھیں۔ محمد حسین اور میرے پاس سواری کے
[illegible] رات گیارہ بجے اپنے اپنے سائیکل نکالتے اور راولپنڈی شہر کی طرف
[illegible] کوئی بات چھڑ جاتی اور ہم دونوں باتوں میں اس قدر محو ہو جاتے کہ
[illegible] سائیکلوں پر سواری کی نوبت ہی نہ آتی۔
[illegible] آدھی رات کے وقت ریڈیو سٹیشن سے چل کر کمیٹی چوک پہنچتے اور
[illegible] کی جانب روانہ ہو جاتے۔

[illegible] کہنے لگا' مفتی جی کچھ کریں۔
[illegible] پوچھا۔
[illegible] عام طور پر ریڈیو پر نہیں کی جاتی۔
[illegible] پوچھا۔
[illegible] کریں۔
[illegible] ہو گا' میں نے پوچھا۔
[illegible] کریں۔
[illegible] کریں' میں نے پوچھا۔
[illegible] کریں۔
[illegible] سے محمد حسین کی طرف دیکھا۔
[illegible] ڈیرہ غازی خان سے پاس کی تھی۔ میرے والد ان دنوں ڈیرہ غازی
[illegible] سکول میں ہیڈ ماسٹر تھے۔ ان دنوں ڈیرہ غازی خان میں ایک تھیٹریکل کمپنی
[illegible] شہر کے بڑے اہلکاروں کو اعزازی پاس دے رکھے تھے۔ میرے والد کو
[illegible] مستقل پاس دے رکھا تھا۔ طبعاً" والد صاحب بڑے سوشل واقعہ ہوئے

UrduPhoto.com
UrduPhoto.com
UrduPhoto.com

تھے۔ شہر کے بڑے اہل کاروں سے ان کا رابطہ تھا۔ وہ اکثر دوسرے اہلکاروں کے ہاں
دیکھا کرتے تھے۔ مجھے بھی ساتھ لے جایا کرتے تھے۔ اتفاق سے اس کمپنی میں
اداکار تھے اور وہ آغا حشر کے کھیل پیش کیا کرتے تھے۔ اس لیے میں آغا حشر کے
بڑی اچھی طرح واقف تھا۔ انہوں نے چار ایک بار اندر سبھا بھی پیش کیا تھا۔ اندر
تر مکالمے گیتوں کی شکل میں پیش کیے جاتے ہیں۔ چونکہ اندر سبھا ایک نیا
جب محمد حسین نے اندر سبھا کا نام لیا تو مین حیرت زدہ ہو گیا۔
عقل کی بات کرو محمد حسین میں نے کہا' اندر سبھا کی بندشیں کون نکالے گا۔
اس کا آپ فکر نہ کریں' وہ بولا۔
تم گانا جانتے ہو' میں نے پوچھا۔
نہیں وہ بولا میں گا نہیں سکتا' لیکن میں اندر سبھا کے گانوں کی بندشوں
آپ سکرپٹ کو ریڈیو کے مطابق ڈھال لیں' بس باقی میں سب سنبھال لوں گا۔
میں نے سکرپٹ لکھ کر محمد حسین کے حوالے کر دیا۔
سکرپٹ لے کر محمد حسین سازندوں کے ساتھ بیٹھ گیا۔ دس پندرہ دن وہ
ریہرسل کرواتا رہا ایک دن کہنے لگا' آج آپ فارغ ہیں تو ذرا ہماری ریہرسل سن لیں۔
ریہرسل سن کر میں حیران رہ گیا۔ اندر سبھا کے گیتوں کی تمام دھنیں ہو بہو
محمد حسین نے ایسی عمدہ کاسٹنگ کی تھی اور میوزک بالکل تھیٹر کے رنگ میں
جس روز سٹیشن سے اندر سبھا نشر ہوا' تو چاروں طرف سے لوگ مجھے مبارک
تھے۔ سبھی لوگ اس خوش فہمی میں مبتلا تھے کہ اندر سبھا میں نے پروڈیوس کیا ہے۔
محمد حسین کو کریڈٹ لینے کا شوق نہ تھا۔ وہ صحیح معنوں میں ایک عظیم فن کار تھا۔
محمد حسین کو میں نے سچے دل سے اپنا استاد مان لیا۔
آج محمد حسین اس دنیا میں نہیں ہے لیکن جب بھی میں کسی افسانے' ڈرامے
مکالمے لکھتا ہوں تو محمد حسین میرے پاس آکر بیٹھ جاتا ہے اور اپنی مدھم عجز بھری آواز
ہے' نہیں مفتی جی یوں نہیں' اگر دوں ہو جائے تو کیسا رہے۔ اس وقت میرے دل
جاگتا ہے کہ محمد حسین نے مجھے کیا کچھ دیا ہے اور اس کی دین کا سلسلہ ختم نہیں ہوا

ہوا
محمد حسین کہنے لگا' مفتی جی مجھے ایک سٹیج ڈرامہ لکھ دیں۔
کیا کرو گے' میں نے پوچھا۔
ریڈیو ہی چاہتا ہے کہ راولپنڈی میں ایک ڈرامہ سٹیج کروں۔
کس موضوع پر ڈرامہ چاہتے ہو' میں نے پوچھا۔
موضوع وضوع نہیں' مجھے نظام سقہ کا کھیل لکھ دیجئے۔
ہو گئے ہو محمد حسین' میں نے کہا' نظام سقہ کا کھیل تو ریڈیو سے نشر ہو چکا ہے۔ بخاری
نے خود سکرپٹ لکھا تھا۔
علم ہے' وہ بولا۔
سے کوئی نئی چیز کیوں نہیں لکھواتے۔
میں نئے کارول کرنا چاہتا ہوں' وہ بولا۔
لوگ کہیں گے مفتی نے بخاری کی نقل ماری ہے۔
نہیں کہیں گے' وہ بولا' آپ کی لکھی ہوئی چیز کی بات ہی اور ہوگی۔
اسے کئی ایک دن سمجھاتا رہا لیکن وہ نہ مانا۔ کہنے لگا مفتی جی دلیل کی بات نہیں۔ چاؤ کی
چاؤ میں دلیل نہیں ہوتی' عقل نہیں ہوتی' خالی چاؤ ہوتا ہے۔
نظام سقہ سٹیج کرے گا کیا' میں نے پوچھا۔
ہاں سٹیج کروں گا۔
ہوٹ کی سٹیج یا پردوں والی اصلی سٹیج پر۔
پردوں والی اصلی۔
تم یہ کہاں سے لائے گا۔
ایک دوست ہے پرانا۔ دلی کا دوست' اس نے پانچ ہزار کی حامی بھری ہے۔
پانچ ہزار میں بات بن جائے گی کیا۔

UrduPhoto.com
UrduPhoto.com

گزارہ ہو جائے گا۔

بس نے ہتھیار ڈال دیے۔ اچھا' سقہ کون سی بولی بولے گا۔

وہ میں کرلونگا' آپ سیدھی زبان لکھ دیں۔

نہیں یہ نہیں ہوتا' میں نے کہا۔

تو پھر۔

نمونے کے طور پر تو سقے کی زبان بولتا جا میں لکھتا جاتا ہوں۔

وہ بولتا گیا' میں لکھتا گیا۔ چار ایک دن میں وہ بولی یاد کرتا رہا۔

پھر ایک مہینے میں سکرپٹ تیار ہو گیا۔

میں نے کہا محمد حسین اب تو اسے ریوائز کر دے۔

کہنے لگا' یوں نہیں مفتی جی۔ جملے لکھنے سے نہیں بنتے بولنے سے بنتے ہیں۔

یہ ایک عظیم حقیقت تھی' جو میں نے محمد حسین سے سیکھی۔

کہنے لگا' جب میں ریہرسل میں بولوں گا تو فقرے آپ بیٹھ جائیں گے۔

ریہرسلوں میں فقرے بیٹھ گئے۔

پھر وہ کاسٹ کا انتظام کرنے کے لیے لاہور چلا گیا۔

دس دن کے بعد وہ چھ ایک ڈنگی چی عورتوں کو لے کر آگیا۔

میں نے ان خواتین کو دیکھ کر کہا' محمد حسین یہ کیا چیزیں لے آیا ہے تو۔

کہنے لگا' مفتی جی' یہ دیکھنے کی چیزیں نہیں ہیں۔ یہ تو سٹیج پر سننے کی چیزیں ہیں۔

آٹھ دس دن وہ کاسٹ کو ریہرسل کرواتا رہا۔ پھر کہنے لگا' مفتی جی اب آپ

آ رہا ہے' آ رہا ہے

پبلسٹی کا ہم نے ایک نیا انداز سوچا تھا۔

سب سے پہلے ہم نے ایک وال پوسٹر لگایا۔ جس پر ایک بڑا سا سوالیہ نشان تھا اور

آ رہا ہے' آ رہا ہے۔

دوسرے پوسٹر پر لکھا تھا' پنڈی شہر میں آ رہا ہے۔ نیچے جلی عبارت میں لکھا تھا

UrduPhoto.com

[illegible] بات واضح کر دی تھی۔ نظام سقہ' ڈھائی پہر کا بادشاہ' ریلوے انسٹیٹیوٹ

[illegible] لگایا تھا کہ پنڈی کی انتظامیہ پر گھبراہٹ طاری ہو گئی۔ انہوں نے چھاپا

[illegible] اس کی کاسٹ کو تھانے میں لے گئے۔ تھانے سے محمد حسین نے مجھے فون

[illegible] کو یقین دلانے میں کئی ایک گھنٹے لگے کہ یہ اشتہار سٹیج ڈرامے کا ہے۔

[illegible] کے سرکردہ لوگوں اور اہلکاروں کے لیے ایک خصوصی اعزازی شو تھا۔ ہال

[illegible] ہو چکا تھا' لیکن پردہ نہیں اٹھ رہا تھا۔ ہال میں سیٹیاں بج رہی تھی۔

[illegible] تھے۔ میں سٹیج کے اندر گیا۔ دیکھا تو پہلا منظر بالکل تیار تھا۔ لیکن محمد

[illegible] ہوا تھا۔ کاسٹ نے مجھ سے شکایت کی کہ محمد حسین پردہ اٹھانے نہیں دیتا۔

[illegible] کی حالت دیکھ کر میں خوف زدہ ہو گیا۔ وہ ایک ہارے ہوئے جواری کی طرح سر

[illegible] کیا ہوا۔

[illegible] یہ کھیل نہیں ہو سکتا' وہ بولا۔

[illegible] میں نے پوچھا۔

[illegible] میں سکت نہیں۔ جان نکل گئی ہے۔ آپ اعلان کر دیں کہ آج کھیل

[illegible] کو بہت سمجھایا' لیکن اس کی سدھ بدھ ماری ہوئی تھی۔ باہر ہال میں لوگ

[illegible] کو الرٹ کیا اور پھر پردہ اٹھوا دیا۔

[illegible] کے لیے محمد حسین پھٹی پھٹی آنکھوں سے پبلک کو دیکھتا رہا۔ اس پر پبلک

[illegible] کرلن کار جاگا اور کھیل شروع ہو گیا۔

UrduPhoto.com
UrduPhoto.com

پی آر ڈی

دفتر میں پہلے دو ایک سال تو ڈائرکٹر صاحب مجھ پر بہت خوش رہے۔

پھر دفعتاً بغیر کسی وجہ کے ضیاء الاسلام نے بات بات پر مجھ سے الجھنا شروع کر دیا

ہر بات پر اعتراض کرنے شروع کر دیئے۔ بڑھتے بڑھتے بات اس قدر بڑھ گئی کہ اس

[illegible] کے سلسلے میں مجھ سے جرح کرتے رہتے۔

[illegible] حکم نامہ موصول ہوا کہ ممتاز مفتی فوراً سیکرٹری وزارت امور کشمیر کی خدمت میں [illegible]

[illegible] سمجھا کہ شاید سیکرٹری نے مجھے ریپریمانڈ کرنے کے لیے بلایا ہے یا شاید وارننگ دینے [illegible]

[illegible] اللہ صاحب ہمارے سیکرٹری تھے۔

کیوں۔

جو شخص بغیر وجہ مخالف ہو جائے' اس پر بھروسہ نہیں کیا جا سکتا۔ میں نے [illegible] دیکھیے جناب' اگر وہ مجھے ناراضگی کی وجہ بتاتے تو میں اپنی پوزیشن صاف کرتا۔

اظفر خاموش ہو گئے۔ کچھ دیر کے بعد انہوں نے سر اٹھایا' کہنے لگے۔

آپ ادیب ہیں۔

جی۔

آپ قدرت اللہ شہاب کو جانتے ہیں۔

صرف نام سنا ہے۔

ان سے ملنے کا اتفاق ہوا ہے کبھی۔

جی نہیں۔

آپ ان سے کبھی نہیں ملے۔

جی نہیں' کبھی نہیں۔

اظفر پھر خاموش ہو گئے۔ انہوں نے دراز کھولا اس میں سے ایک کاغذ [illegible] اللہ شہاب نے مجھے یہ خط لکھا ہے۔

لکھتے ہیں' ممتاز مفتی میرے عزیز دوست ہیں۔ وہ آپ کے ایک ذیلی دفتر میں [illegible] ہیں اور بڑی مشکلات میں گرفتار ہیں' ہو سکے تو ان کی مدد کریں۔

وہ خاموش ہو گئے' پھر میری جانب دیکھا' کہنے لگے قدرت اللہ شہاب کا [illegible] کے عزیز دوست ہیں' لیکن آپ کا کہنا ہے کہ آپ انہیں نہیں جانتے۔

جی۔ میں انہیں نہیں جانتا۔ میں نے جواب دیا۔

پھر وہ کیوں کہتے ہیں کہ آپ ان کے عزیز دوست ہیں۔ اظفر نے پوچھا۔

جناب یہ بات آپ ان سے پوچھیے کہ وہ مجھے کیوں دوست سمجھ رہے ہیں۔ [illegible] سفارش کر رہے ہیں۔

ان سے بات تو میں کروں گا' اظفر نے کہا۔

UrduPhoto.com
UrduPhoto.com
UrduPhoto.com

[illegible] کردار آدمی تھا۔ وہ دیانت دار تھا۔ ساتھ ہی منہ پھٹ تھا۔ وہ سینئر افسر تھا۔ [illegible] اس کے برعکس جونیئر افسر تھا' اسے اس لیے اہمیت حاصل تھی کہ وہ صدر کا سیکرٹری [illegible] اظفر' شہاب کی اس حوالے کی اہمیت سے متاثر نہ تھا' اس لیے گمان غالب ہے کہ [illegible] ملاقات کے بعد شہاب کو فون پر زبردست ڈانٹ پلائی ہے۔

[illegible] ملاقات کے بعد مجھے یاد آیا کہ شاید اشفاق کے کہنے پر شہاب نے میری سفارش کی [illegible] مجھے اپنے رویے پر بڑی ندامت ہوئی لیکن تیر کمان سے نکل چکا تھا۔

[illegible] لیے قدرت اللہ شہاب سے ملنا ہمیشہ کے لیے ناممکن ہو چکا تھا۔

تیئسواں باب

نیم چھتی میں کالی بلی

راولپنڈی آجانے کے بعد بھی اشفاق سے میرے تعلقات جوں کے توں قائم تھے۔ جب بھی میں لاہور جاتا تو اشفاق کے ہاں ٹھہرتا تھا۔

۱۹۴۹ء میں اشفاق نے گورنمنٹ کالج میں ایم۔اے کے لیے داخلہ لے لیا تھا۔ نیم چھتی ویران ہو چکی تھی۔ زوبی پینٹنگ کی مزید تعلیم حاصل کرنے کے لیے روم جا چکا تھا۔ اوپن ائیر تھیٹر واپس سرکاری تحویل میں جا چکا تھا۔ اس لیے اشفاق کی زندگی کالج اور نیم چھتی تک محدود ہو چکی تھی۔ سارے لاہور میں اشفاق کا کوئی دوست نہ تھا۔ صرف دو افراد تھے جن کی نیم چھتی میں رسائی تھی، محمد حسین اور میں۔

اشفاق سارا دن نیم چھتی میں یوں پڑا رہتا، جیسے بھینس جوہڑ کے کیچڑ میں لت پت پڑی رہتی ہے۔ فرق صرف یہ تھا کہ بھینس لت پت کے عالم میں خوش رہتی ہے، اشفاق نیم چھتی میں پڑا دبی آہیں بھرتا رہتا تھا اور ساتھ ساتھ مطالعہ میں مصروف رہتا۔

جب بڑے خان گھر پر نہ ہوتے تو نیچے خان منزل میں ہڑبونگ مچ جاتا، شور شرابا، قہقہے۔ بلی کے جانے کے بعد چوہے دھما چوکڑی مچاتے۔ ان کے شور کی آوازیں نیم چھتی تک پہنچتی۔ اشفاق کے کان کھڑے ہو جاتے، لیکن وہ حتی الوسع نیچے خان منزل میں قدم نہ دھرتا۔

[illegible] کے دل میں شوق پیدا ہوا تھا کہ وہ نیچے جاکر گھر والوں کی دھما چوکڑی میں حصہ

[illegible] کی والدہ خود اس کا کھانا لے کر نیم چھتی میں آتی تھی۔ وہ اشفاق کی منتیں کرتی کہ [illegible] وہ سب تیرا انتظار کر رہے ہیں، لیکن اشفاق اسے ٹال دیتا تھا۔

[illegible] نہیں آتا تھا کہ اشفاق نیم چھتی میں رابن کروسو کی زندگی گزارنے پر کیوں مصر

[illegible] اشفاق

[illegible] کی شخصیت دو حصوں میں بٹی ہوئی تھی۔

ایک وہ اشفاق جو سارا دن نیم چھتی میں پڑا آہیں بھرتا رہتا، یا اس کمرے میں، بے مقصد [illegible] قدمی کرتا رہتا، جیسے وہ کمرہ نہیں بلکہ دشت کا ایک حصہ ہو۔

دوسرا وہ اشفاق جو باتوں کا رسیہ تھا۔ باتوں کے جھاڑ فانوس سجاتا۔ ممکری یا نقالی کے [illegible] کے لیے بے تاب رہتا، ڈرامہ کھیلتا، ڈگڈی بجاتا اور لوگوں کو مسحور کر دیتا۔

[illegible] نہیں لگتا تھا کہ کون سا اصل ہے اور کون سا نقلی۔

سارا دن نیم چھتی میں چپ چاپ پڑا رہنے کے بعد، وہ اپنی پوشاک پہنتا اور ہونٹوں پر تبسم [illegible] چلا جاتا۔

پھر آہستہ آہستہ نیم چھتی کی فضا مزید مکدر ہوتی چلی گئی، خاموشی اور گہری ہوتی گئی، آہوں [illegible] شامل ہوتی گئیں، کتابیں گرد آلود ہوتی گئیں، اشفاق احمد کی بادیہ پیمائی بڑھتی گئی۔

محمد حسین نے ایک روز مجھے الگ لے جاکر کہا، مفتی جی یہ اشفاق کو کیا ہوتا جا رہا ہے۔

کیا ہوتا جا رہا ہے، میں نے پوچھا۔

پگر ہوتا جا رہا ہے، وہ بولا۔

محمد حسین عظیم فنکار تھا۔ اسے مکالمے ادا کرنے میں کمال حاصل تھا۔ وہ آواز کے ایسے [illegible] ڈال لیتا تھا کہ مکالمے میں جان پڑ جاتی تھی، اشفاق اور میں، ہم دونوں محمد حسین کے فن [illegible] تھے، لیکن محمد حسین کی یہ صلاحیت صرف سٹیج اور مائیک تک محدود تھی۔ عام زندگی

UrduPhoto.com

میں وہ ایک گونگا فرد تھا۔ اسے بات کرنی نہیں آتی تھی۔ بات کا مفہوم سمجھانا مشکل تھا۔

کیا ہوتا جا رہا ہے' میں نے پوچھا۔

آپ تو دو ایک دن رہ کر پنڈی چلے جاتے ہیں' میں تو اشفاق کو اکثر ملتا رہتا ہوں۔

پھر تم نے کیا دیکھا۔

پتہ نہیں کیا ہے' پر کچھ ہے' اشفاق وہ اشفاق نہیں رہا۔

تم نے اس سے پوچھا نہیں کیا' میں نے کہا۔

بے کار ہے' وہ بولا۔

کیوں' میں نے پوچھا۔

مجسمہ

آپ تو جانتے ہی ہیں' اشفاق دل کی بات کسی سے نہیں کہتا۔ پہلے میں نے اس بات کو پورے طور پر نہیں جانا تھا کہ اشفاق دل کی بات کسی سے نہیں کہتا۔

میں بھی اشفاق کی باتوں اور محفل آرائی سے اس قدر متاثر تھا کہ میں نے اس کے دوسرے پہلو کو قطعی اہمیت نہ دی تھی۔

زوبی نے جب اوپن ائر تھیٹر میں اشفاق کا مجسمہ بنایا تھا' تو میں اسے دیکھ کر پاگل ہوا اور زوبی کے پیچھے پڑ گیا تھا۔

میں نے کہا' زوبی یہ کیا بنایا ہے تو نے۔

مجسمہ ہے' وہ بولا۔

کس کا مجسمہ ہے یہ۔

اشفاق احمد کا ہے۔

میں نہیں مانتا' میں نے غصے سے کہا۔

نہ مانو' وہ بولا' میں کب کہتا ہوں کہ مانو۔

یہ اشفاق کا مجسمہ نہیں ہو سکتا۔

اس نے میری بات کا جواب نہ دیا۔

UrduPhoto.com
UrduPhoto.com
UrduPhoto.com

[illegible] چہرے کی تمام لائنیں نیچے کی طرف ڈھلک رہی ہیں۔

[illegible] کر رہی ہیں۔

[illegible] نے تو اسے دکھی بنا دیا ہے۔

[illegible] دکھی بنا دیا ہے۔

[illegible] وہ تو باغ و بہار آدمی ہے۔

[illegible] پتہ' وہ بولا' مجھے تو جیسے دکھائی دیا ویسا بنا دیا۔

[illegible] دیر کے بعد مجھے پتہ چلا کہ واقعی زوبی نے ٹھیک مجسمہ بنایا تھا۔ اشفاق حقیقتاً ایک [illegible] شخصیت کا مالک ہے۔ وہ دل کی بات کسی سے نہیں کہتا' چاہے وہ کتنا ہی قریب [illegible]

[illegible] راز داں بنانے کی اہلیت نہیں رکھتا' اکیلا تنہا۔

[illegible]

[illegible] جی' محمد حسین بولا' کوئی محبت وحبت کا جھنجھٹ تو نہیں پال بیٹھا۔

نہیں' میں نے جواب دیا' یہ بات نہیں۔

[illegible] ہو' وہ بولا۔

محمد حسین' میں نے جواب دیا' اشفاق کو لڑکیوں کا شوق نہیں ہے۔ وہ عاشق مزاج نہیں [illegible] وہ تو خود محبوب طبیعت کا مالک ہے۔ اچھا یہ بتا محمد حسین۔

جی' وہ بولا۔

تجھے کیسے خیال آیا کہ محبت کا جھنجھٹ ہے۔

محمد حسین اس سوال کو سن کر گھبرا گیا۔ کہنے لگا جی وہ جو کالی بلی ہے اسے دیکھ کر میں نے [illegible]

کالی بلی' کون سی کالی بلی۔

ایک کالی بلی ہے۔ پتہ نہیں کس کی ہے۔ کہاں سے آتی ہے۔ وہ بلی نیم چھتی میں آتی [illegible] اشفاق اس کا انتظار کرتا رہتا ہے۔ اس کے لیے دودھ منگوا کر رکھتا ہے۔ جب وہ آتی ہے تو

اس کو بڑے شوق سے دودھ پلاتا ہے' پھر اسے گود میں لٹا کر اس پر ہاتھ پھیرتا رہتا ہے۔

میری ہنسی نکل گئی' اس سے کیا پتہ چلتا ہے۔

نہیں' محمد حسین بولا' جب وہ بلی پر ہاتھ پھیر رہا تھا تو پیالوں میں کھویا ہوا تھا۔ ایسے لگا جیسے اس کے ہاتھ تلے بلی نہیں کوئی اور ہو۔

محمد حسین سچ کہتا تھا۔ میں نے بھی محسوس کیا تھا جیسے بلی محض ایک علامت ہو۔

چوکی بھری' چٹی سفید

مجھے پتہ تھا کہ اگر میں نے کھل کر بات کی تو وہ گھبرا کر خود کو سمیٹ لے گا' جیسے کچھوا خطرے کے وقت اپنا سر خول میں چھپا لیتا ہے' اس لیے میں نے بائی دی وے پوچھا۔

میں نے کہا' یار تیرے گھر والے تیری شادی کا سوچ رہے ہیں۔

وہ چونکا' سچ' تجھے کیسے معلوم ہوا۔

میں نے کہا' نیچے باتیں کر رہے تھے۔ میں نے جھوٹ بولا۔

کیا واقعی' وہ گھبرا گیا' پھر آہ بھر کر بولا' وہ اپنا چاؤ پورا کر کے رہیں گے۔

وہ تجھ سے مشورہ نہیں کریں گے کیا' میں نے پوچھا۔

کیا فرق پڑتا ہے' وہ بولا۔

کیوں تمہاری رضامندی سے ہو جائے تو کیا حرج ہے۔

تو نہیں سمجھتا' وہ آہ بھر کر بولا۔

تو سمجھا نا مجھے۔

خاندان میں سے کوئی لڑکی چن لیں گے۔

تمہارے خاندان میں کوئی خوبصورت لڑکی نہیں ہے کیا۔

ساری ہی خوبصورت ہیں' چٹا سفید رنگ' چوکی بھر جاتی ہے۔

کیوں چٹے سفید رنگ کو کیا ہے۔ میری تو جان نکلتی ہے ہر چٹے سفید رنگ پر۔

مجھے زہر لگتا ہے' اس نے جھرجھری لے کر کہا۔

تو خاندان سے باہر کی لڑکی سے کر لینا۔

UrduPhoto.com

[illegible] پیدا نہیں ہوتا۔

کیوں' میں نے پوچھا۔

[illegible] باہر کی لڑکی وہ کبھی قبول نہیں کریں گے' اس نے مایوسی بھرے انداز میں کہا' [illegible] ہم پٹھان ہیں پٹھان' غیرت کے مارے ہوئے' ناموس کے دیوانے' ضدی'

[illegible] کہ اشفاق اپنے خاندان سے باہر شادی کرنے کا متمنی تھا اور کوئی خصوصی خاتون زیر

[illegible] کی شادی کے متعلق میں نے اشفاق کی شخصیت میں مختصر سا تذکرہ کیا تھا۔ اقتباس۔

[illegible] کے لحاظ سے مرد کو تین حصوں میں تقسیم کیا جا سکتا ہے۔ ایک وہ جو جذبات کے [illegible] بغیر جنس کے ایوان میں چہل قدمی کرنے کے شوقین ہوتے ہیں۔ دوسرے وہ کہ [illegible] جذبات کے برآمدے میں چہل قدمی نہ کریں' جنس کی کوٹھڑی میں داخل نہیں ہوتے [illegible] وہ کہ جذبات کے پھول کھل بھی جائیں تو بھی جنس کے کانٹوں میں الجھنے سے گھبراتے

[illegible] احمد تیسری قسم سے تعلق رکھتا تھا۔

[illegible] دنوں اشفاق احمد کی آرزو تھی کہ شوخ اور طرح دار لڑکیوں کو اپنی باتوں کے رنگین جال [illegible] اپنی طرف متوجہ کرے۔ انہیں متاثر کرے۔ اشفاق کو علم نہ تھا کہ لڑکی چھڑ جائے تو کیا [illegible] اشفاق سلگن ہے' وہ صرف سلگنا جانتا ہے' بھڑک کر جلنا نہیں۔ اس کے برعکس لڑکی [illegible] ہوتا ہے کہ بھڑک کر جلو۔ اس لیے اشفاق قرب سے خائف تھا' وہ فاصلہ برقرار رکھنے کا [illegible] خود کو محفوظ رکھنے کا خواہشمند تھا' نسائی نفسیات کے مطابق فاصلہ نہیں بلکہ قرب محفوظ [illegible] اس کے برعکس اشفاق کے لیے فاصلہ محفوظ تھا' وہ پیچھے ہٹنے پر مجبور تھا۔

[illegible] میں اشفاق دو مرتبہ پیچھے ہٹا تھا' الٹے پاؤں بھاگا تھا' ہونکتا ہوا نیم چھتی میں پہنچا تھا'

UrduPhoto.com

سچے دل سے باتوں کے جال بننے سے توبہ کی تھی۔ لیکن باتوں کے جال بننے [illegible]
تھا۔ بار بار توبہ ٹوٹی۔

پھر گورنمنٹ کالج میں ایک محترمہ منظر خاص پر آگئی۔

وہ محترمہ بڑی چترکار تھی۔ اوپر سے جدید' اندر سے قدیم' اوپر سے [illegible]
[illegible] اندر سے جذباتی ہلچل' اوپر [illegible]

[illegible] کا علم مجھے بعد میں ہوا۔

[illegible] کی خاموش سسکن اور دبی ہوئی آہوں کو دیکھ دیکھ کر محمد حسین اور میں کڑھتے رہے۔

[illegible] ملتی جی کچھ کرو۔

[illegible] پتا چلے تو۔

[illegible]

چھا گیا۔

تقسیم سے پہلے میری ماں نے بٹالے میں اپنے گھر کی نچلی منزل میں لڑکیوں [illegible] کھول رکھا تھا۔ مقصد صرف مصروفیت تھی۔ میری ماں ازلی طور پر ایک کالی تھی۔

یہ سکول جیسے کیسے سات آٹھ سال چلتا رہا۔ پھر پتہ نہیں کیسے امدادی [illegible] سکول کو باقاعدہ ایڈ ملنے لگی۔ اس کے بعد محکمہ تعلیم کے افسر سکول کا معائنہ کرنے [illegible] لگے۔

ایک بار مسز جنٹھہ بھی آئیں۔

اس روز سے اماں مسز جنٹھہ کی مداح بن گئی۔ اماں کی زبانی مسز جنٹھہ کی تعریفیں [illegible] ہمارے کان پک گئے۔

اماں مسز جنٹھہ کے ذکر پر سبحان اللہ' سبحان اللہ کا ورد کرنے لگتیں۔ کہتی 'اللہ [illegible] پانچ وقت کی نمازن ہے۔ ساری تنخواہ غریبوں کو خیرات دینے میں خرچ کر دیتی ہے۔ اور اس [illegible]

[illegible] حسین سے کہا' یار اس معاملے میں ہم کچھ نہیں کر سکتے۔ وہ خاتون مسز جنٹھہ [illegible] مسز جنٹھہ اشفاق کو کبھی قبول نہیں کرے گی' اشفاق کے ماں باپ کی رضامندی [illegible] اونہوں' وہ تو جوتے مار کر ہمیں گھر سے نکال دے گی۔

[illegible] روم چلا گیا۔

[illegible] کے بعد واپس آیا تو ہمارا خیال تھا کہ روم کی گہما گہمی میں دھیان کسی اور طرف لگ [illegible] آئی گئی ہو جائے گی۔ لیکن اشفاق نے آتے ہی کالی بلی کی تلاش شروع کر دی۔

[illegible] اگر اشفاق بھانبڑ ہوتا تو دو سال میں بھڑ بھڑ کر کے راکھ ہو جاتا' لیکن وہ تو سلگن تھا۔ [illegible] والی فسوصیت ہے وہ تو لگی رہتی ہے۔ ادھر بانو قدسیہ بھی خاتون تھی' مشرقی رنگ [illegible] سلگن تھے۔

[illegible] حسین از سر نو سلگنے لگا' مفتی جی کچھ کرو' مفتی جی کچھ کرو' مفتی جی کچھ کرو' [illegible]

تو پھر کچھ کراماں۔

بولی میں کیا کر سکتی ہوں' میری کون سنتا ہے' اس گھر میں۔

میں نے کہا' اماں تو اس گھر میں اتنے سارے جنوں کو سنبھالتی ہے' کوئی اس

بات بن جائے۔

وہ بولی' نہیں بڑے خان نہیں مانیں گے۔

میں نے کہا' کوئی مانے نہ مانے اگر تو مان جائے تو ہم کر دیں گے۔

وہ بولی' مجھے تو کوئی اعتراض نہیں۔

میں نے کہا' دیکھ اماں تو ایک بار سچے دل سے کہہ دے کہ ہاں میں تمہارے

نیک کام کردو۔

بولی اندر سے تو تمہارے ساتھ ہوں اوپر سے نہیں' مجبور ہوں۔

میں نے کہا ٹھیک ہے ہمیں اوپر کی پرواہ نہیں۔ دل سے ہمارا ساتھ دے اس

کھکھو

اشفاق احمد کے بہت سے بھائی ہیں۔ سارے ہی ٹیلنٹڈ ہیں' فرق

ٹیلنٹ کا رخ اور ہے۔ اس لیے وہ سارے خاندان سے وکھرا ہے' یوں

براہمن ہو۔

اشفاق کا ایک بھائی جسے ہم کھکھو کہتے تھے منفرد کردار کا مالک تھا۔

منہ پر بات کہہ دینے والا' کڑوی سے کڑوی بات کہہ دینے والا۔ ڈانٹ کر

داری سے بے پرواہ' بات کا پکا' غنڈا' سچ کا ساتھ دینے والا۔ کھکھو ایک

مالک تھا۔

میں نے ڈرتے ڈرتے کھکھو سے بات کی۔

نہیں' وہ چلا کر بولا۔ میں شفو کی زندگی تباہ ہونے نہیں دوں گا۔ گھر والے

مانیں۔

میں تمہارے ساتھ ہوں۔ کوئی تمہاری جانب کیڑی آنکھ سے نہیں دیکھ

UrduPhoto.com

[illegible] اگر کھکھو نہ ہوتا تو اشفاق کے گھر میں آج گلابی اور چٹے سفید

[illegible] ہوتی۔

[illegible] کی ماں کی دھار کو بانو قدسیہ نے کند کر دیا تھا۔

[illegible] آباد کے ایک کوارٹر میں ایک رات مولوی صاحب بیٹھے' اشفاق اور

[illegible] تھے' محمد حسین اور میں تھر تھر کانپ رہے تھے کہ بڑے خان پولیس لے

[illegible] کھکھو کھڑا ہمیں حوصلہ دے رہا تھا۔ مرد بنو وہ کہہ رہا تھا' حوصلہ رکھو۔

[illegible] دم ہے تمہاری طرف کوئی کیڑی آنکھ سے نہیں دیکھ سکتا۔

UrduPhoto.com

VI

خواجہ جان محمّد بٹ

[illegible] وسیع ہیں۔ ادب، حکمت اور اسلام کے متعلق وہ بے تکان گفتگو کر سکتا [illegible] عزیز ملک کی عزت پیدا ہو گئی۔

[illegible] عزیز ملک مجھ سے آ کر ملا، کہنے لگا، معلوم ہوتا ہے آپ پریشان ہیں۔ میں نے کہا، [illegible] میں نے ملک کو دفتر کے متعلق تمام حالات بتا دیئے۔ میری بات سن کر وہ بہت [illegible] اگر آپ چاہیں تو میں کسی بزرگ سے درخواست کروں کہ آپ کے لیے دعا [illegible]

[illegible] میں نے ہاں کہہ دیا، لیکن ان دنوں نہ میں بزرگ کے مفہوم سے واقف تھا، نہ دعا [illegible] کا شعور رکھتا تھا۔

[illegible] بزرگ

[illegible] پہلی مرتبہ میں نے جالیہ کے گھر میں سنا تھا۔ جالیہ میری قریبی عزیزہ تھی۔ پتہ [illegible] سبھی جالیہ کہہ کر بلاتے تھے۔ جالیہ کے گھر میں اس کی بیٹیوں اور ان کے

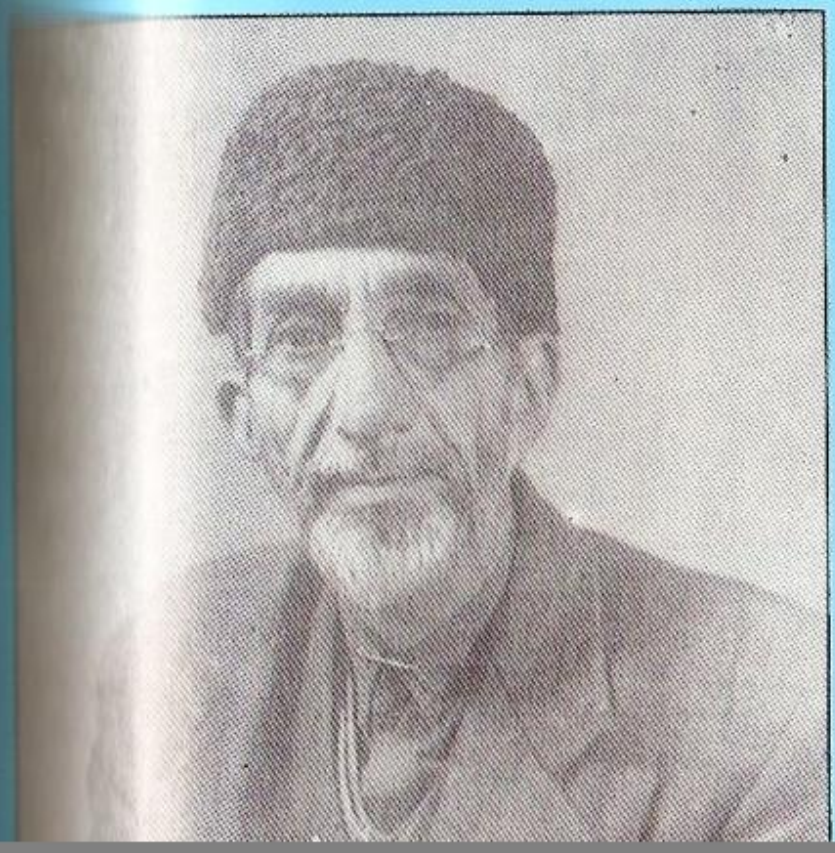

جالیہ کا۔

جالیہ کی کوٹھڑی سے صرف دو آوازیں گونجتی تھیں ایک نعرہ' دوسرا قہقہہ [illegible] تھا' اس میں تمسخر نہ تھا' مسرت نہ تھی' مستی نہ تھی۔ انا سے محروم۔ اس [illegible] ہی بے نیازی تھی۔ جب بھی کوئی جالیہ سے کسی کی شکایت کرتا یا بدقسمتی کا رونا [illegible] وہ ایک بھرپور قہقہہ لگاتی' یوں جیسے وہ شکوہ کرنے والے یا بدقسمتی کا رونا رونے [illegible] چھوٹی محرومیوں اور رنجشوں سے بے نیاز ہونے کی دعوت دے رہی [illegible] چھوڑو' ہٹاؤ' یہ رام لیلا' ایسی ہی ہے۔ یہ کلفتیں ہی تو اس پنگھٹ کی رنگ [illegible] والا ہولی کھیل رہا ہے۔ کھیلنے دو' اسے کھیلنے دو۔ جس رنگ میں چاہے کھیلے۔ اس [illegible] جیون ہے' اس کے کھیلن کی وجہ سے ہی دھرتی ہری بھری ہے۔

یہ واقعہ ۱۹۲۱ء کا ہے جب میں جالیہ کے گھر میں پناہ گزین کی حیثیت سے گیا تھا۔

۱۹۲۱ء میں میٹریکولیشن کر کے میں اسلامیہ کالج لاہور میں داخل ہو گیا تھا۔ [illegible] ہاسٹل میں ایک سیٹ دلوا دی تھی۔ لیکن ہاسٹل میں رہنا میرے لیے ممکن نہ تھا۔ [illegible] گلیور ہی گلیور تھے۔ جن کے درمیان ڈرا ہوا' سہما ہوا' ایک بالشتیہ۔

اس زمانے میں اسلامیہ کالج میں لڑکے نہیں بلکہ چودھری اور وڈیرے [illegible] اونچے لمبے' بڑی بڑی مونچھیں' کلف دار طرے' جب وہ گاؤں سے لاہور [illegible] پائیدان پر ایک کامی حقہ پکڑے بیٹھا ہوتا۔ ہوسٹل میں ایک کامی مٹھی چاپی کے [illegible] پاجامے کی جگہ چادر بندھی ہوتی' بے تکلف کھجاتے' قہقہے لگاتے' مونچھ [illegible] نگاہوں سے گھورتے' ایسی گھوری کہ دم رک جاتا' جان نکل جاتی۔

ایک ڈرا ہوا' سہما ہوا' اکیلا' نوکرانی کا بیٹا' بھلا ان گلیوروں کے ساتھ کیسے [illegible] لیے میں ہوسٹل سے بھاگ آیا تھا۔ اور جالیہ کے گھر پناہ لینے پر مجبور ہو گیا تھا۔ [illegible] دروازے میں تھا اور بھاٹی دروازہ' ہیرا منڈی کی شاہراہ تھا۔ ان دنوں ہیرا منڈی [illegible] معیوب نہ تھا الٹا فیشن میں تھا۔

ایک دن میں نے جالیہ کی بہو سے پوچھا' یہ داتا کا نعرہ کیوں لگاتی ہے۔ [illegible] وہ بولی۔

UrduPhoto.com
UrduPhoto.com
UrduPhoto.com

[illegible] ہے' میں نے پوچھا۔

[illegible] بزرگ ہے' اس نے کہا۔ ہر جمعرات یہ اس کے مزار پر جاتی ہے۔ داتا کا مزار [illegible] ہی تھا۔ ایک روز میں مزار کی طرف چل پڑا۔ چھوٹے بازار میں داتا پر ایک [illegible] لے کر میں گھر آ گیا' رات بھر پڑھتا رہا۔ پتہ چلا کہ داتا ایک سخی آدمی تھا۔

[illegible] جس روز میں مزار پر گیا وہ جمعرات کا دن تھا۔ ان دنوں ہیرا منڈی کی گنی [illegible] جمعرات کو جلوس کی صورت میں داتا کے دربار جایا کرتی تھیں۔ راستے میں یہ [illegible] میری آنکھیں پھٹی کی پھٹی رہ گئیں۔ میں جلوس کے پیچھے پیچھے چل پڑا۔ مزار پر [illegible] دربار میں نہ پہنچا۔

[illegible] میں ہر جمعرات کو مزار پر پہنچتا' لیکن دربار میں حاضری نہ ہوتی۔ شاید داتا نے [illegible] توجہ ہٹانے کے لیے اس جاذب نظر جلوس کو کام پر لگا رکھا ہو۔

[illegible] صاحب

[illegible] بزرگ کا تذکرہ اماں کرتی رہتی تھی۔ ان کا نام حاجی رفیع الدین تھا۔ دلی میں [illegible] میں رہتے تھے۔ سلسلہ چشتیہ تھا۔ انہیں سبھی حاجی صاحب کہہ کر بلایا کرتے تھے۔ [illegible] حاجی صاحب کیسے اور کب بٹالے آئے اور مفتیاں محلے میں پہنچے' جہاں ہم رہتے [illegible] ان کی بیعت کر لی۔ ان دنوں مجھے نہ تو بزرگ کا پتہ تھا' کہ کیا ہوتا ہے' کیسے ہوتا [illegible] کا علم تھا۔

[illegible] حاجی صاحب نے مجھے بری طرح زچ کر رکھا تھا۔ یہ کیسا بزرگ ہے' میں سوچتا' جو [illegible] معاملات میں خوامخواہ مداخلت کرتا ہے۔ بھلے آدمی تو اللہ اللہ کر جو بزرگ کا کام ہے' [illegible] تجھ کو پرائی کیا پڑی اپنی نبیڑ تو۔

[illegible] یوں تھے کہ ان دنوں میں ایک خاتون کے عشق میں سرشار تھا۔ خاتون کے عشق [illegible] تو ایک عام سے بات ہوتی ہے۔ میری مشکل یہ تھی کہ وہ خاتون شادی شدہ تھی' [illegible] تھی۔ اس کے علاوہ ایک اور بدقسمتی کہ میرا عشق وصال سے بے نیاز تھا۔ وصال کے [illegible] خوف طاری ہو جاتا تھا' اگر ایسا نہ ہوتا تو دس بارہ وصالوں کے بعد جی بھر جاتا اور

میں واپس گھر آ جاتا۔ نتیجہ یہ ہوا کہ سولہ سال میں محترمہ کی لڑکی میں [illegible]
بےنیاز تھی۔ وہ ملاپ نہیں چاہتی تھی۔ صرف یہ آرزو تھی کہ کوئی [illegible]
آتے تھے، جب محترمہ کا شوہر اکیلا اپنی ملازمت پر چلا جاتا اور مجھے موقعہ مل جاتا
میں کوٹھے پھلانگ کر وہاں جا پہنچتا اور پھر محترمہ کے پاؤں سے کھیلتا رہتا۔ [illegible]
اور پیروں سے کھیلنے کا بڑا شوق تھا۔

ان وقفوں کے دوران میں انتظار کرتا کہ کب اماں سو جائے تو میں جا کر [illegible]
سے کھیلوں، جب اماں خراٹے لینے لگتی تو میں دبے پاؤں چل پڑتا، لیکن [illegible]
قریب پہنچتا تو اماں ہڑبڑا کر اٹھ کر بیٹھ جاتی اور بڑی منت اور لجاجت سے کہتی، [illegible]

میں اپنی چارپائی پر لوٹ جاتا اور از سر نو انتظار کرتا کہ کب اماں گہری نیند [illegible]
پہنچ جاؤں۔

یہ واقعہ روز ہوتا تھا، کبھی کبھی رات میں دو دو، تین تین مرتبہ۔

ایک دن میں نے اماں سے کہا، اماں یہ بتا کہ تو اس وقت کیسے جاگ اٹھتی ہے [illegible]
تیری چارپائی کے قریب سے گزرتا ہوں۔

اماں نے کہا، مجھے حاجی صاحب جگا دیتے ہیں۔

یہ سن کر مجھے بے حد غصہ آیا۔ یہ کیسے بزرگ ہیں، جو عین موقعہ پر اماں کو [illegible]
خوا مخواہ میری زندگی میں دخل دیتے ہیں۔

پھر مجھے خیال آتا کہ یہ کیسے ممکن ہے کہ دلی کے بلیماراں کوچے میں [illegible]
بڑھا کر، بٹالے میں سوئی ہوئی اماں کو جگا دے اور وہ بھی آدھی رات کے وقت۔

بہر صورت حاجی صاحب کے خلاف میرا دل غم و غصہ سے بھرا ہوا تھا۔

ایک رات جب اماں خراٹے لے رہی تھی اور میں دبے پاؤں اس کی چارپائی [illegible]
تو اماں کو حسب معمول حاجی صاحب نے جگا دیا۔ اماں ہڑبڑا کر اٹھی اور میرا ہاتھ [illegible]
ممتاز نہ، اس کا انجام اچھا نہیں ہو گا۔

میں نے کہا، اماں ڈال سے ٹوٹا ہوا بھی کبھی جڑتا ہے تو کیوں اپنے آپ کو [illegible]
رہی ہے۔ بات بھی صحیح تھی۔ قصور میرا تھا، لیکن اماں میرے قصور پر خود کو سزا دے [illegible]

UrduPhoto.com

[illegible] روز اماں مجھے ایک کمرے میں لے گئی اور ہاتھ باندھ کر میرے سامنے کھڑی ہو گئی۔

[illegible] کیا کر رہی ہو اماں۔

[illegible] کر رہی ہوں، تو میرے ایک بات مان لے پھر جو مرضی ہے کرنا میں نہیں ٹوکوں

کیا بات ہے اماں، میں نے پوچھا۔

[illegible] میرا ایک کہا مان لے پھر جو مرضی ہے کرنا۔

[illegible] بتا بھی نا۔

[illegible] عید کو میں تیرے ساتھ بھیج دیتی ہوں، وہاں جا کر حاجی صاحب کی بیعت کر لے۔

[illegible] کیا ہوتی ہے اماں۔

[illegible] کبھی ہوتی ہے تو جا کر بیعت کر آ۔

[illegible] گا، اماں نے منت سے پوچھا۔

[illegible] جواب دیا، اچھا ماں کر آؤں گا، بیعت۔

[illegible] جب میں محبوبہ کے ہاں گیا تو میں نے جاتے ہی کہا، میں دلی جا رہا ہوں۔

[illegible] کام ہے کیا، وہ بولی۔

[illegible] جا کر حاجی صاحب کی بیعت کر آ۔

[illegible] کر دیکھ، وہ بولی، پر یاد رکھ جو ہمارا بالکا ہے، وہ کسی اور کا ہو ہی نہیں سکتا۔

[illegible] صاحب ہے کون، میں نے پوچھا۔

[illegible] آئے تھے، بہت سے محلہ والوں نے ان کی بیعت کر لی تھی، مجھے بھی کہتے تھے۔

[illegible] کہتے تھے۔

[illegible] تو بھی حاجی صاحب کی بیعت کر لے۔

[illegible] نے کیا کہا۔

[illegible] نے کہا، میں نے تو پہلے ہی سے بیعت کر رکھی ہے۔

UrduPhoto.com

کیا واقعی، میں نے حیرت سے پوچھا۔

بولی، ہاں، اور میرا مرشد بڑا طاقت ور ہے۔

سچ کون ہے وہ۔

بولی، توجو ہے۔

اس پر میں نے محسوس کیا جیسے مجھے تخت پر بٹھا کر تاج پہنا دیا گیا ہو۔

دو ایک دن میں اماں نے مجھے دلی بھیجنے کے تمام انتظامات مکمل کر لیے۔

دلّی

دلی میں حمید اور میں ایک عزیز کے گھر ٹھہرے۔

اگلے دن ہم بلی ماراں گئے، تنگ اور گھومتی ہوئی گلیاں ہی گلیاں۔ حاجی صاحب کا مکان ایک بند گلی میں واقع تھا۔ ہم نے دروازہ کھٹکھٹایا۔ ایک نوجوان لڑکا باہر نکلا۔ حمید نے کہا ہم پنجاب سے آئے ہیں۔

حاجی صاحب سے ملنا ہے۔ لڑکا ہمیں بیٹھک میں بٹھا کر اندر چلا گیا۔

کچھ دیر بعد ایک پتلا دبلا، پست قد آدمی داخل ہوا۔

ارے، میں اسے دیکھ کر حیران رہ گیا۔

میرے سامنے ایک نحیف و نزار آدمی کھڑا تھا۔ اس کی ٹانگیں مشکل سے جسم کو اٹھائے ہوئے تھیں اور سر چل رہا تھا۔ انداز میں بے بسی بھری ہوئی تھی۔ وہ ہمیں بڑے تپاک، اخلاص اور عجز سے ملے۔ پھر حمید سے جملہ لوگوں کی خیریت پوچھنے لگے۔

میں نے سوچا یہ نحیف و نزار بڈھا، جس کی ٹانگیں لڑکھڑا رہی اور سر جھول رہا ہے۔ یہ میرا ہاتھ کیسے پکڑے گا۔ چلو جو بھی ہے، مقصد تو اماں کو خوش کرنا ہے نا۔

دراصل میں سمجھتا تھا کہ حاجی صاحب توند پھیلائے، گاؤ تکیہ لگائے بیٹھے ہوں گے۔ ارد گرد مریدوں کی بھیڑ ہو گی۔ جیسے ہمارے ہاں پیروں کا وطیرہ ہے۔ سرزنش کرنے والی، کھنک دار آواز سے بات کریں گے، مربیانہ انداز سے سر پر ہاتھ پھیریں گے۔ لیکن یہاں تو بات بالکل الٹ تھی۔

خیر خیریت پوچھنے کے بعد حاجی صاحب بولے، فرمائیے کیا حکم ہے۔

حمید نے کہا، جناب ان کی والدہ نے ہمیں آپ کی خدمت میں بھیجا ہے۔ فرماتی ہیں کہ [illegible] اپنی بیعت میں لے لیں تو کرم نوازی ہو گی۔

ان کا حکم سر آنکھوں پر، حاجی صاحب بولے۔

یہ کیسا پیر ہے کہ اپنے مریدوں کی بات کو اپنے لیے حکم سمجھتا ہے، میں نے سوچا۔

بہر صورت حاجی صاحب سے مل کر میں بہت مایوس ہوا۔ ساتھ خوش بھی۔ مایوس اس لیے کہ یہ بیچارہ خود کو نہیں سنبھال سکتا تو مجھے کیا سنبھالے گا، خوش اس لیے کہ یہ میرا کیا بگاڑ لے گا۔

تبھی اس وقت حاجی صاحب نے میری طرف دیکھا۔ دو کالی سیاہ سرمے کی دھار والی، بانکی رسیلی، وہ بھری آنکھیں مجھ پر مرکوز ہو گئیں۔ مجھے ایسا لگا جیسے پتہ نہیں کتنی بڑی وولٹیج نے مجھے دھکا مارا ہو۔

چشتیہ آنکھ

وہ پہلا دن تھا جب میں نے چشتیہ آنکھ کو دیکھا تھا۔

ان دنوں نہ میں چشتیہ سے واقف تھا نہ چشتیہ آنکھ سے۔ نہ اللہ کا مفہوم سمجھتا تھا نہ اسلام کا۔ اسلام میرے نزدیک فرسودہ رسموں کا ایک گٹھا تھا۔ میں سمجھتا تھا کہ بزرگ وہ ہوتا ہے جو [illegible] دکھا سکے، کل ہونے والی بات آج بتا سکے، پھونک مارے تو بیماری دور ہو جائے مافوق الفطرت طاقتوں کا حامل ہو۔ میں سمجھتا تھا کہ بزرگ ایک طرح کا مداری ہوتا ہے۔

میرے لیے یہ ایک حیرت انگیز بات تھی۔ ارے، یہ حاجی صاحب تو ایک انسان ہے۔ نحیف و نزار انسان، اس سے بات کی جا سکتی ہے۔ اس کی بات کاٹی جا سکتی ہے۔ اس پر میرے دل میں حوصلہ پیدا ہو گیا۔

اسی شام ہم تینوں حاجی صاحب، حمید بخاری اور میں دلی کی جامع مسجد میں جا پہنچے۔

آپ وضو کر لیں، حاجی صاحب نے کہا۔

میں گھبرا گیا چونکہ وضو کے کوائف میں بھول چکا تھا۔

حمید نے مجھے ٹوکا، نہ نہ نہ ایسے نہیں۔

حاجی صاحب نے حمید سے کہا، انہیں ٹوکیے نہیں، جیسے چاہیں وضو کریں۔

UrduPhoto.com

وضو کے بعد انہوں نے مجھے اپنے سامنے بٹھالیا۔

اپنے ہاتھ میرے ہاتھوں میں دے دیجیے' وہ بولے۔

ایک بات پوچھوں' میں نے کہا۔

جی فرمایئے۔ حاجی صاحب بولے۔

یہ آپ کیا کر رہے ہیں۔

آپ کی والدہ محترمہ کا حکم بجالا رہا ہوں۔ آپ کو بیعت کر رہا ہوں۔

بیعت کیا ہوتی ہے' میں نے پوچھا۔

[redacted] کر رہے ہیں۔

[illegible] کہ قہقہہ مار کر ہنسوں۔ یہ نحیف و نزار بڈھا جس کی ٹانگیں لڑکھڑاتی ہیں اور سر [illegible]' جیسے پلاسٹک کے باوے کا تاگا ڈھیلا ہو گیا ہو۔ یہ بھلا مجھے دلی کی سیر کیا کرائے گا۔

[illegible] سیر

[illegible] دنوں چاوڑی بازار دلی کی واحد سیر گاہ تھی جہاں دلی کے بانکے گھوما پھرا کرتے تھے۔

[illegible] صاحب' میں نے کہا' کیا آپ نے چاوڑی کی سیر کی ہے کبھی۔

[illegible] صاحب' وہ بولے' ہم تو وہیں رہا کرتے تھے۔

[illegible]

آپ نے اسے آزمایا نہیں۔

ہاں صرف ایک بار' وہ بولے۔

کیا واقعی عورت مطیع ہو جاتی تھی۔

ہاں' وہ بولے۔

دوسری بار کیوں نہ لگایا۔

اس لیے کہ عورت کا ذہن شل ہو جاتا تھا' باقی ایک بے جان بت رہ جاتا تھا کیا کہ بے جان بت کو کیا کرنا ہے' بجھی ہوئی لالٹین کو اٹھائے پھرنے کا کیا فائدہ وہ سرا دریا میں پھینک دیا۔

پھینک کیوں دیا' میں نے سوچا' کسی کو دے دیتے۔

ممتاز صاحب' وہ بولے' ساری لذت طلب میں ہے۔

حصول تو اک بے جان کیفیت ہے۔

ایمان اور شکوک

دلی سے واپسی سفر میں' میں مسلسل سوچ میں کھویا رہا۔ حاجی صاحب کی شخصیت کنفیوز کر کے رکھ دیا تھا۔ حاجی صاحب میں بزرگوں والی کوئی بات نہ تھی۔ ان میں رواداری اور وسعت خیال۔ وہ ایک اعلیٰ انسان تھے' بزرگ نہیں۔

میرے روبرو ایک طرف حاجی صاحب کھڑے تھے دوسری طرف میرے اپنے ہیرو برٹرینڈ رسل' ایڈلر' فرائیڈ' نیٹشے' کافکا' داستووسکی۔ وہ کہہ رہے تھے۔

کہ ہر بات کو شک و شبہ کی نظر سے دیکھو۔ اسے جانچو' پرکھو' ٹھونک بجا کر دیکھو' پھر لاؤ۔ بند آنکھوں سے جو ایمان لایا جاتا ہے اس میں استحکام نہیں ہوتا۔

حاجی صاحب کہہ رہے تھے۔ ایمان آنکھیں کھول کر حاصل نہیں ہوتا۔ آنکھیں کھولو وسوسے جاگتے ہیں جو راہ کھوٹی کر دیتے ہیں۔ بند آنکھوں کا ایمان سچا ایمان ہے۔

یہ واقعہ ۱۹۲۵ء کا ہے۔

UrduPhoto.com
UrduPhoto.com
UrduPhoto.com

[illegible] ملاقات کا شرف حاصل ہوا' انہیں پاگ والا بابا کہتے تھے۔ اماں زبردستی [illegible] لے گئی تھی۔ یہ واقعہ ۱۹۴۵ء کا ہے۔

[illegible] دس بارہ میل دور بڑی سڑک پر ایک گاؤں ہے' جینتی پور۔ ایک بابا جس [illegible] اکی ہوئی پگڑی لپیٹ رکھی تھی' اپنی گٹھڑی اٹھائے جینتی پور کی مسجد میں آکر [illegible] روز تو لوگ سمجھتے رہے کہ مسافر ہے چلا جائے گا' لیکن چوتھے روز جینتی پور [illegible] گئے۔ وہ نمبردار کے پاس گئے' کہنے لگے مسجد میں ایک بابا آ بیٹھا ہے اور اس کا [illegible] نظر نہیں آتا۔ مسجد تو اللہ کا گھر ہوتی ہے۔ وہاں مستقل رہائش کر لینا ٹھیک بات [illegible]

[illegible] کر نمبردار کو غصہ آگیا وہ سیدھا مسجد میں گیا۔ بابا کو ڈانٹا ڈپٹا اور اس کا سامان نکال [illegible]

[illegible] اٹھ کر بڑی سڑک پر ایک گھنے درخت کی چھاؤں تلے جا بیٹھا۔

[illegible] نمبردار کی ایک بھینس بلاوجہ مر گئی۔ اگلے دن دوسری بھینس بیمار پڑ گئی۔ نمبردار [illegible] نے کہا' یہ بابا کی بددعا کا نتیجہ ہے۔ اس پر گاؤں والے بابا کی خدمت میں حاضر [illegible] کیں' بابا ہم سے غلطی ہوئی ہمیں معاف کر دے۔ بے شک تو مسجد میں ڈیرہ [illegible] تو ہم ایک مکان خالی کروا دیتے ہیں۔

[illegible] ان کی باتوں پر کان نہ دھرا۔ وہ خود سے باتیں کرنے میں لگا رہا' اکھڑی اکھڑی باتیں' [illegible]

[illegible] ہو کر واپس آئے تو پتہ چلا کہ نمبردار کی دوسری بھینس بھی مر چکی ہے۔

[illegible] ملاقاتیں میں پاگ والے بابا کی دہشت پھیل گئی۔ بابا سارا دن درخت تلے ٹہل لگائے [illegible] باتیں کرتا رہتا۔ جب نماز کا وقت آتا' تو قریبی کھیت میں جا کر نماز ادا کرتا اور پھر [illegible] ٹہلنا شروع کر دیتا۔ کسی نے کبھی بابا کو لیٹے ہوئے یا سوئے ہوئے نہ دیکھا تھا۔

[illegible] اس زمانے کی بات ہے جب میری زندگی کا وہ طوفان چل چکا تھا جس سے اماں خائف [illegible] کے بارے میں حاجی صاحب نے کہا تھا کہ یہ ہو کے رہے گا۔

اتنی دھول اڑی تھی کہ ہم بگھوڑوں کے لیے سانس لینا مشکل ہو گیا تھا۔ لوگ
ڈھونڈتے رہے تھے اور محلے والے لاٹھیاں اٹھائے' ہمیں تلاش کرتے رہے تھے۔
ختم ہو چکا تھا اور اپنے عقب میں بدنامی' اداسی اور ویرانی چھوڑ گیا تھا۔

جب ہم بابا کے ڈیرے پر پہنچے تو وہ کھیت میں کھڑا نماز پڑھ رہا تھا۔ اس کے
پیچھے کھڑی ہو کر نماز پڑھنے لگی۔

اس نے سلام پھیر کر پیچھے دیکھا' غصے میں بولا' تو نے اللہ سے بیاہ کیا ہے کیا

...ہ دی۔ نہیں دی۔ بولو۔ کیا نہیں کیا اللہ نے۔ کیا نہیں کیا' وہ پھر چکر

...ر رکا۔ جدیہ باغبانپورے میں چھپا ہوا تھا تو صوفی صاحب نے اسے حفاظت

...قصور میں شاہ جی نے خود حفاظت کی۔ نہیں کی' بولو۔

...نہیں کیا تو چلو نہیں کیا۔ سب اس کی مرضی ہے کرے یا نہ کرے۔ کوئی

حاجی صاحب کے کردار کا مجھ پر بہت گہرا اثر پڑا۔ واہ' کیا خوب [illegible]
قلب ہے۔ کسی بات کا برا نہیں مانتے' کسی بات پر آزردہ نہیں ہوتے [illegible]
کرتے نصیحت نہیں کرتے لیکن میری دانست میں یہ اوصاف تو ایک [illegible]

[illegible] بہرحال ان دنوں وہاں کوئی آبادی نہ تھی۔ ریل کی پٹڑی پار
[illegible] تھا جس کے عقب میں قبرستان تھا۔
[illegible] چوگان تھا جس کے ایک جانب کنواں تھا۔ چوگان کے گرد خار دار

تھپیڑے کھا رہا تھا۔

قطعی طور پر محروم ہوں۔ میں نے کبھی

اپنی بیوی سے ڈرتا تھا۔

کر شیخوں میں سے ہے۔ وہ سب نو مسلم ہیں۔ انہیں بت پرستی کسی

پچیسواں باب

مرد قلندر

[illegible] گی۔ اور ایسی رنگین محفل کہ رنگ رس میں ڈوبے بیٹھے رہو گے۔

[illegible] کے حجرے میں لے گیا۔

[illegible] کی ایک گلی میں وہ ایک لمبا سا کمرہ تھا۔ فرش اور دیواریں مٹی سے لپے پتے [illegible] فرش پر چٹائیاں بچھی ہوئی تھیں۔ دونوں دیواروں کے ساتھ ساتھ بہت سے لوگ [illegible] گٹھڑیاں بنے بیٹھے ہوئے تھے۔ سامنے درمیان میں' ایک پہلوان نما آدمی بیٹھا [illegible] سر اور بھویں مُنڈھی ہوئی تھیں اور کان باہر نکلے ہوئے تھے۔ اس کے کان دیکھ

کیے جا رہا تھا۔ اس کی باتیں عالمانہ نہیں تھیں، لیکن وہ بڑی بڑی باتیں سادہ [illegible] رہا تھا۔

میں نے قیوم سے پوچھا، یار یہ بابا کیا چیز ہے۔

وہ کہنے لگا، تجھے کیسا لگتا ہے۔

میں نے کہا، یار مجھ کو تو یہ جن لگتا ہے، جن۔

اس پر بابا نے شور مچا دیا۔ کہنے لگا، دیکھو بھائیو، یہ پہلا آدمی ہے، جو آج [illegible] آیا ہے اور اس نے ہمیں پہچان لیا ہے۔ کہتا ہے بابا جن ہے۔

سب کی نگاہیں ہماری طرف اٹھ گئیں۔

میں نے زیر لب کہا، یار اس نے تو سن لیا۔

قیوم بولا۔ اس کے کان کھڑے رہتے ہیں، بہت سنتا ہے یہ۔

تجھے پتہ ہے، بابا نے منہ موڑ کر ہمیں مخاطب کر کے کہا۔

بولنا لذت ہے، سننا دکھ ہے۔

ارے یہ جن تو بڑا حاضر جواب ہے، میں نے سوچا چلو اسے چھیڑو۔ میں نے [illegible] پھلجھڑیاں چلانی شروع کر دی۔

وہاں محفل میں ادب اور احترام کی وجہ لوگ چپ چاپ بیٹھے رہتے تھے اور [illegible] نا کوئی بات چھیڑنی پڑتی تھی۔ میں نے باتیں شروع کیں تو سب میری طرف دیکھنے [illegible] ہو کر بولا۔ لو بھئی ہمارے ڈیرے پر آج جلیبیاں تلنے والا آ گیا۔

بابا کی خوش مزاجی مجھے بھی پسند آئی۔

روز کی حاضری

اس کے بعد بابا اور میں دوست بن گے۔ بابا لٹھ لے کر میرے پیچھے پڑ گیا۔ [illegible] ڈیرے پر آیا کر۔ بس ہم نے تیری حاضری پکی کر دی ہے۔ میری حاضری کو [illegible] تعلق تھا، نہ پیری مریدی سے، نہ روحانیت سے۔ وہ حاضری تو لذت کلام کی وجہ [illegible] بے تکلف باتیں کیا کرتا۔ محفل میں رونق پیدا ہو جاتی۔ بابا التفات بھری نظروں [illegible]

UrduPhoto.com

[illegible] کا برا نہ مانا تھا۔ الٹا وہ بڑی گرم جوشی سے مجھے ملتا۔ بات بات پر مجھ سے [illegible] ٹھیک ہے نا یہ بات۔ بابا میری بات کو بہت اہمیت دیتا تھا۔

[illegible] لیے، میں روز ڈیرے پر جانے لگا۔ وہاں چائے عام ملتی تھی، مفت اور بار بار [illegible] گیارھویں کے دن بابا گیارہ دیگیں پکاتا تھا اور ہمیں بڑی محبت سے کھلاتا تھا بلکہ وہ [illegible] بھی بھر کر گھر لے جاؤں۔

[illegible] کے پاس جانے پر میرا مذاق اڑایا کرتی تھی۔ میں نے اسے بار بار سمجھایا تھا کہ [illegible] کوئی مفت نہیں مانگتا، کوئی مسئلہ نہیں پوچھتا۔ نہ طلب ہے، نہ مانگ اور نہ ہی [illegible] تو میرا دوست ہے، بڑا اچھا دوست ہے، لیکن میری بیوی میرا مذاق اڑاتی رہی۔

[illegible] اس روز میں گھر جانے سے ڈر رہا تھا۔ اگر گھر میں مجھے دورہ پڑ گیا تو کیا ہو گا۔ میری [illegible] کو محفوظ کرنے کے لیے میں سیدھا اپنے کمرے میں چلا گیا اور بستر پر لیٹ کر [illegible]

[illegible] کر بیوی بولی کیوں خیریت تو ہے۔

[illegible] رومال سے منہ نکالے بغیر جواب دیا، طبیعت ٹھیک نہیں، نیند آ جائے تو طبیعت [illegible]

[illegible] ہو کر باہر چلی گئی اور باورچی خانے میں مصروف ہو گئی۔ لیٹ کر میں سوچنے لگا، یہ [illegible] کیوں ہو رہا ہے۔ دراصل ابھی تک مجھے بات سمجھ میں نہیں آئی تھی۔ مجھے یہ [illegible] آیا تھا کہ یہ سب سائیں اللہ بخش کا چمتکار ہے۔

[illegible] خیال آیا کہ اس واقعہ کے بارے میں نہ سوچوں اپنے خیالات کا رخ بدلوں میں [illegible] کے متعلق سوچنا شروع کر دیا۔ ہاں تو اب مجھے ایک افسانہ لکھنا چاہیئے، اس کا [illegible]

[illegible] ایک چار دیواری دوڑتی ہوئی آئی اور میری رضائی میں گھس گئی۔ اس چار [illegible] چاروں طرف سے گھیر لیا پھر وہ مرقد ابھرا، ابھرتا گیا۔ سائیں اللہ بخش کے مرقد پر [illegible] سرخ رنگ کی ٹوپی تھی، ہاتھ میں حقہ۔

[illegible] جیسے میری نگاہوں سے پردہ اٹھ گیا۔ حاجی رفیع الدین نے سر اٹھایا، بولے،

UrduPhoto.com

انہیں بہت اچھے لوگ ملیں گے۔

پاگ والا بابا بولا' جاؤ' جاؤ' اوپر پہاڑیوں کی طرف' وہاں لال ٹوپی والا تمہیں [illegible]

امرتسر کے چوک میں کھڑا سپاہی تحلیل ہو گیا۔ اس کی جگہ رومی ٹوپی والا کھڑا ہو گیا [illegible]

ہمارے ٹرک کو راستہ دے دیا۔ امرتسر کے غنڈے ٹرک کے پیچھے بھاگے لیکن [illegible]

رفتار تیز کر دی' اور تیز' اور تیز۔

دفعتاً" میرے اندر بلبلے اٹھے' ہوائی چلی' میں نے رضائی منہ میں ٹھونس لی۔

پھر جو مجھے ہوش آیا تو دیکھتا ہوں کہ بیوی سرہانے کھڑی آپ ہی آپ [illegible]

بھیں بھیں کی آواز کہاں سے آئی۔ میں نے جھٹ خراٹے لینے شروع کر دیے [illegible]

کبھی میری طرف دیکھتی' کبھی اِدھر اُدھر۔

غلط بابا۔ صحیح بابا

اگلے روز جب میں چائے پی رہا تھا تو وہ آ کر میرے پاس بیٹھ گئی بولی' ایک بات [illegible]

پوچھو' میں نے ڈرتے ڈرتے جواب دیا۔

بولی' آپ نے بابا بدل لیا ہے کیا۔

میں گھبرا گیا' بات سمجھ میں نہ آئی۔

بولی' رات مجھے خواب میں اشارہ ہوا ہے۔

واقعی اسے خواب میں اشارے ہوا کرتے تھے۔ گھر میں کوئی بات وقوع پذیر ہوتی [illegible]

اسے خواب میں اشارہ ہو جاتا تھا۔ اس بات پر مجھے بہت حیرت ہوتی کہ یہ کیا [illegible]

مانتے انہیں اشارے ہو جاتے ہیں' جو مانتے ہیں انہیں کچھ بھی نہیں ہوتا۔

اس روز جب اقبال بیگم نے بابا بدلنے کی بات کی تو مجھے حیرت ہوئی۔

بہرحال میں نے مصنوعی تعجب سے پوچھا' کیا اشارہ ہوا ہے تجھے۔ بولی' آج [illegible]

ادھ سوئی ادھ جاگی پڑی تھی تو کیا دیکھتی ہوں کہ ایک سبز پوش بزرگ اندر داخل [illegible]

سے کہنے لگے تیرے میاں نے جو بابا اب اپنایا ہے وہ صحیح ہے' پہلے والا غلط تھا۔

میں کھسیانی ہنسی ہنسا' بی بی یہ تیرا وہم ہے۔ میں نے کوئی بابا نہیں اپنایا۔

[illegible] تھا' مجھے اس سے عقیدت نہیں تھی۔

[illegible] بابا دکھا بھی دیا' وہ بولی۔

[illegible] پوچھا۔

[illegible] ٹوپی ہاتھ میں حقہ تھا۔

[illegible] وہ چار دیواری ابھری۔ مرقد پر بابا لال ٹوپی پہنے ہاتھ میں حقہ لیے بیٹھا

[illegible] ہوائی چلی' بلبلے اٹھے میں دیوانہ وار اٹھ بھاگا۔ باتھ روم میں داخل ہو کر میں

[illegible] اور تولیہ منہ میں ٹھونس لیا۔

[illegible] روم کے دروازے پر آ کھڑی ہوئی' کیا ہوا کیا ہوا' وہ بولی۔ خیریت تو ہے۔ پتہ نہیں

[illegible] کی آوازیں سنی یا نہیں۔ دیر تک وہ باتھ روم کا دروازہ کھٹکھٹاتی رہی اور

[illegible]

[illegible] کے دورے سے فارغ ہوا تو پہلی مرتبہ میں نے بے بسی میں اللہ کو پکارا' یااللہ یہ

[illegible]

[illegible]

[illegible] مجھ پر یہ کیفیت طاری رہی۔ گھر والوں کو پتہ چل گیا۔

[illegible] کو علم ہو گیا۔ گھر والے حیران تھے کہ یہ کیا ہوا۔ دفتر والے سمجھتے تھے کہ بڑے

[illegible] کر دیا ہے اور میرا ذہنی توازن ڈول گیا ہے اور میں ٹوٹ ٹوٹ کر ریزہ ریزہ ہو

[illegible] صاحب نے سنا تو وہ بہت خوش ہوئے' غالباً" وہ یہی چاہتے تھے کہ میں ٹوٹ کر

[illegible] اور ان کے قدموں میں بچھ جاؤں۔

[illegible] صاحب کی طرف بھاگا۔ میں نے ملک کو ساری بات سنائی۔

[illegible] بات بڑے غور سے سنی۔ اس کے چہرے پر نہ تشویش کا عالم تھا' نہ حیرت کا'

[illegible] مسکراہٹ کھیل رہی تھی' جیسے وہ جانتا ہو۔

[illegible] صاحب' وہ بولا۔ ظاہر ہے کہ آپ پر رقت طاری کی گئی ہے۔ کیوں طاری کی

[illegible] میں مجھے کچھ علم نہیں۔ رقت ایک معمولی سی چیز ہے آپ گھبرائیے نہیں۔

UrduPhoto.com
UrduPhoto.com
UrduPhoto.com

لائے گئے تھے، تو عید محمد کا تقرر شاہی مطبخ میں بطور باورچی ہو گیا تھا۔

مسجد میں آپ نے قرآن کریم کی تعلیم پائی۔ مدرسے میں پانچویں جماعت [illegible] تعلیم سے دل اچاٹ ہو گیا۔ بچپن سے ہی کُشتی سے رغبت تھی، بہت شہ [illegible] خدمت میں حاضری دینے کا اشتیاق تھا۔

لال کڑتی میں فضل الدین نقشبندی رہتے تھے، ان کی خدمت میں حاضری [illegible] عقیدت ہو گئی۔ نتیجہ یہ ہوا کہ ان کی بیعت کر لی۔ توجہ پہلوانی سے ہٹ کر [illegible] مبذول ہو گئی۔ ذکرِ الٰہی میں ایسا جی لگا کہ باقی سب کچھ دھندلا گیا۔

والد نے مرنے سے پہلے اپنا فرض پورا کرنے کی غرض سے آپ کی شادی [illegible] آپ پر استغراق کا عالم طاری تھا۔ شادی کے قیود و بند کے پابند رہنا ممکن نہ تھا [illegible] کے بعد اہلیہ سے علیٰحدگی اختیار کر لی اور اسے آزاد کر دیا۔ اس کے بعد ۴۵ سال [illegible] گزاری۔

اس کے بعد استغراق اس حد تک پہنچ گیا کہ خود پر اختیار نہ رہا۔ مسجد میں [illegible] کرتے، لیکن سجدے میں جاتے تو سر اٹھانے کا ہوش نہ رہتا۔ نماز ختم ہو جاتی [illegible] گھر پہنچ جاتے لیکن آپ وہیں سجدے میں پڑے رہتے۔

[illegible] آپ پر باوا احمد خان کی رفاقت کا بہت اثر ہوا۔

[illegible] خاص مقام رکھتے تھے، آپ کو بندو خان کے لقب سے جانا جاتا تھا۔ بندو [illegible] فیضان حاصل ہوا۔

[illegible] واقع ہوا کہ آپ کی طبعی اور موروثی خصوصیت، شدت کو تازیانہ لگا جس کے [illegible] استغراق کی کیفیت پائی تھی۔

[illegible] خان نے ایک نو مسلم عیسائی خاتون سے عقد کر لیا۔ خاتون کی پچھ لگ بیٹی [illegible] کے زیر اختیار رہتی تھی۔ ماں نے چاہا کہ بیٹی کو اپنے پاس بلا لے۔ مشن [illegible] کے حوالے کرنے سے انکار کر دیا۔ باوا صاحب نے عدالت میں چارہ جوئی [illegible] اس پر پنڈی کے مسلمانوں میں بڑا جوش و خروش پیدا ہوا، لیکن لڑکی چونکہ [illegible] تھی، اس لیے باوا صاحب کا دعویٰ خارج ہو گیا۔ مسلمان مقدمہ ہار گئے، [illegible] ہوئی

[illegible] فرمایا اللہ بخش، ایسا تو ہمارے ساتھ کبھی نہ ہوا تھا۔

[illegible] میں غم و غصے کا ایک طوفان اٹھا اور برطانوی حکومت پر مرکوز ہو گیا۔ کچھ

اللہ کی اماں ہے

آج کل ہر چیز گراں ہے۔ اللہ کی اماں ہے۔
گرداب میں سارا جہاں ہے۔
پرجا راجوں سے بدگماں ہے۔
آثار قیامت کا نشاں ہے۔
ہندو ہندو مسلماں مسلماں ہے۔
عیش کوشی پر پیر مغاں ہے۔
سب خلق بے داماں ہے۔ اللہ کی اماں ہے۔
ہر مذہب کا الٹ بیاں ہے۔
شامت نفس سے چاک گریباں ہے۔
دھوکے پہ ہر دکاں ہے۔
ہر سو قتل کا ساماں ہے۔
کہیں بہار کہیں خزاں ہے۔
ہر کس زیر داماں ہے۔
مرد خدا بھی بدگماں ہے
صغریٰ قیامت کا نشاں ہے۔
گلشن و دہر بے اماں ہے۔
شہنشاہ کا فاسد ایماں ہے۔
ہمسر خالق لرزاں ہے۔
مسافر راہ رواں ہے۔
راہ کعبے کا گراں ہے۔
بدلا رنگ جہاں ہے۔
کھلی تیغ بر آں ہے۔
خون لہروں میں رواں ہے۔

UrduPhoto.com
UrduPhoto.com
UrduPhoto.com

[illegible] گرداں ہے۔ اللہ کی اماں ہے۔
[illegible] کی اذاں ہے۔
[illegible] لرزاں ہے۔
[illegible] عیاں ہے۔
[illegible] کا نشاں ہے۔
[illegible] داماں ہے۔
[illegible] ہراساں ہیں۔
[illegible] حیراں ہیں۔
[illegible] رواں ہے۔
[illegible] گرداں ہے۔
[illegible] سجاں ہے۔
[illegible] عش کا بیاں ہے۔
[illegible] خوں کا نشاں ہے۔
[illegible] سیداں ہے۔
[illegible] داماں ہے۔
[illegible] سے جدا ہے۔
[illegible] چراگاہ ہے۔
[illegible] مسلم کا نشاں ہے۔ اللہ کی اماں ہے۔
[illegible] ایراں ہے۔
[illegible] ایراں ہے۔
[illegible] کا نشاں ہے۔
[illegible] کا نشاں ہے۔
[illegible] رواں ہے۔
[illegible] نشاں ہے۔

سورۃ الحمد کا بیاں ہے۔

اللہ کی اماں ہے۔

۴۵ سال تجرد کی زندگی گزارنے کے بعد سائیں اللہ بخش نے [illegible] نے خوشی سے نہیں کیا تھا' ظاہر تھا کہ سر تسلیم خم کر رہے ہیں۔

حرم ثانی بہت سی تلخیوں کا باعث بنا اور آپ نے ان تلخیوں کو [illegible] برداشت کیا۔

۱۹۵۳ء میں مئی کے آخری ہفتے میں مختصر سی بیماری کے بعد ۳۱ [illegible] گئے۔

تذکرہ

عزیز ملک نے سائیں اللہ بخش کا تذکرہ "مرد قلندر" بڑے [illegible] ملک جانے پہچانے صاحب طرز ادیب ہیں۔

اس تذکرے کی خوبی یہ ہے کہ اس میں رسمی انداز نہیں اپنایا گیا۔ [illegible] 'عالی مقام' حضرت جیسے رسمی احترام کے القابات سے سجایا نہیں گیا۔ [illegible] سے بوجھل نہیں بنایا گیا۔

عزیز ملک نے یہ تذکرہ مذہبی نہیں بلکہ ادبی انداز میں تحریر کیا [illegible] نہیں اپنا سکا۔ میں نے تو معلومات پیش کرنے کے خیال سے سادہ اور [illegible] سائیں اللہ بخش کی زندگی کے موٹے موٹے واقعات پیش کر دیئے ہیں۔

مرد قلندر کے مطالعہ کا مجھے کوئی فائدہ نہ ہوا۔ اس سے پہلے میں نے [illegible] تھا۔ کتاب پڑھ کر میں نے سوچا' ٹھیک ہے یہ ایک بزرگ کے حالات [illegible] بزرگ نے میری زندگی میں کیوں مداخلت کی ہے۔ کیوں ایسے حالات [illegible] مزار پر حاضری دوں اور پھر رقت طاری کر کے میرا تماشا بنا دیا۔ کیوں؟

ان دنوں میں اس واقعہ کو کرم نوازی نہیں بلکہ مداخلت بے جا [illegible]

پھر مجھے یاد آیا کہ دلی میں حاجی رفیع الدین نے فرمایا تھا' انہیں [illegible]

[illegible] نے کہا تھا' جاؤ۔ اوپر پہاڑیوں کے پاس وہاں لال ٹوپی والا تمہارا منتظر ہے۔

[illegible] آیا کہ مرد قلندر کیوں میرا منتظر ہے۔

[illegible] سا آدمی ہوں' منہ زبانی مسلمان ہوں' اللہ سے ناواقف ہوں' کسی [illegible] نا نہیں چاہتا' پھر ایک بزرگ' صاحب نظر بزرگ' جوان تفصیلات سے [illegible] ہے' اس نے کیوں مجھے اپنے مزار پر بلایا ہے۔ کیوں مجھ پر رقت [illegible] نے مجھے اور بھی کنفیوز کر دیا۔

[illegible] آیا کہ یہ بھائی جان کون ہے۔ اسے بھائی جان کیوں کہتے ہیں۔ سرکار [illegible] اس کے لیے مرد قلندر جیسا لقب کیوں نہیں تجویز کیا گیا۔

[illegible] اب جھلکیاں کھا رہا تھا کہ ملک صاحب آ گئے۔ کہنے لگے' بھائی جان [illegible] ہیں۔ وہ کل بعد از دوپہر یوسف ظفر کے مکان پر تشریف لائیں گے۔

[illegible] کر میں حیران رہ گیا۔

[illegible] بھائی جان بھی سائیں جی قسم کی چیز ہوں گے' بال جٹا دھاری ہوں گے' [illegible] ہو گی' پیشانی پر وہ تفاخر ہوگا جو اللہ والوں کی پیشانیوں پر ہوتا ہے۔ حلق [illegible] را" ہو گا' گردن میں کاٹھ کے منکوں کی مالا ہو گی۔

[illegible] باوقار انسان کھڑا تھا' اونچا لمبا' خوب صورت متوازن' خود اعتمادی سے [illegible] کے چھینٹے اڑ رہے تھے۔

[illegible] میرے روبرو ایک بزنس ایگزیکٹیو کھڑا ہے' جو چاک و [illegible] وقت کی اہمیت کا احساس رکھتا ہے' زائد بات منہ سے نکالنے سے [illegible] انداز سے خوش اخلاقی کو ہاتھ سے جانے نہیں دیتا۔

[illegible] بالکل ہی کنفیوز ہو گیا۔ تذکرہ پڑھ کر مرد قلندر کی جو شخصیت

UrduPhoto.com
UrduPhoto.com
UrduPhoto.com

میرے ذہن میں مرتب ہوئی تھی' بھائی جان کی شخصیت اس سے قطعی طور پ
تھی۔

سائیں اللہ بخش میں شدت تھی' جذبہ تھا' دبا دبا غم و غصہ تھا' اپنی طاقت
جان میں ہوش مندی تھی اور سب سے بڑی بات کہ توازن تھا۔

اس زمانے میں میں بزرگ اور انسان کو دو مختلف کیفیتیں سمجھتا تھا۔ بزرگ
انسان سے عقیدت پیدا ہو جاتی تھی۔

بھائی جان کی شخصیت کا بنیادی جزو انسانیت تھا۔ اس ابتدائی ملاقات میں
سے کوئی بات نہ کر سکا۔ میں ان سے دو باتیں پوچھنا چاہتا تھا یہ کہ آپ نے
رقت کیوں طاری کی اور کیا سائیں اللہ بخش یا آپ اتنے طاقت ور ہیں کہ
مضبوط ارادے کے شخص پر بھیس بھیس کر کے رونا عاید کر سکتے ہیں۔ میں
اس لیے نہ کر سکا کہ وہاں یوسف ظفر اور عزیز ملک موجود تھے۔ عزیز ملک
خاموش تھا مگر یوسف ظفر حسب عادت محفل کا مرکز بنا ہوا تھا۔ وہ ہر قسم کی
کے فن سے واقف تھا اور طبعی طور پر سردار شخصیت ہونے کی وجہ سے محفل
اختیار کر لیا کرتا تھا۔

راجہ شفیع

عین اس وقت نیچے سے آواز آئی۔ یوسف ظفر' یوسف ظفر
چنداں اہمیت نہ دی اور بھائی جان سے باتیں کرنے میں مصروف رہا۔

تیسری چوتھی آواز پر بھائی جان رک گئے' بولے' کوئی صاحب آپ کو
ٹھیک ہے جناب' ٹھیک ہے یوسف ظفر نے جواب دیا۔ دو ایک بار آواز
گا۔

لیکن یہ صاحب ہیں کون' بھائی جان نے پوچھا۔

میرے ایک دوست ہیں' محمد شفیع محکمہ ری ہبلیٹیشن میں کلرک
کہ وہ اس محفل میں شریک ہوں۔ یہ ماحول ان کے لیے ساز گار نہیں

UrduPhoto.com
UrduPhoto.com
UrduPhoto.com

کرلوں' بھائی جان نے کہا۔

عزیز ملک کو اشارہ کیا۔ عزیز ملک کھڑکی میں جا کھڑا ہوا۔ پردہ سرکایا' بولا'
یوسف ظفر مصروف ہیں' آپ پھر کسی وقت تشریف لائیے گا۔

جناب ایسی بھی کیا مصروفیت ہے جس میں مجھے شامل نہیں کیا جا سکتا۔

بھائی جان کر مسکرا دیے۔

پھر کھلا۔

بولا' راجہ صاحب ایک ایسی ہی مصروفیت ہے۔

چلا جا' ملک صاحب مجھے علم ہے ایک بزرگ آئے ہوئے ہیں آپ کے پاس۔

پھر خاموشی طاری ہو گئی۔

آواز بلند بولا' یوسف ظفر سے کہہ دو کہ کچھ پروا نہیں بے شک وہ مجھے ان بزرگ
میں خود اس بزرگ سے مل کر آپ کو دکھا دوں گا۔ راجہ شفیع نے یہ بات ایسے
پر ہاتھ پھیر کر کہی ہو۔ اس کی آواز میں عزم تھا دھونس تھی۔

شفیع بنیادی طور پر یوسف ظفر کا دوست تھا۔ وہ پوٹھوہار کا رہنے والا ایک بانکا جوان تھا۔
بھا بھا جیسا تھا' جذباتی' محبتی' خدمتی' دلیر' ان جھک' خوش لباس' باوقار اوپر سے
روایت کا پابند' دوستوں کا دوست' اونچے اور قابل لوگوں سے دوستی
سمجھتا تھا۔

چھبیسواں باب

یہ اللہ، وہ اللہ

رقت کی بات ختم ہوئی تو مجھے اللہ کا عارضہ لاحق ہو گیا۔ مجھے جگہ جگہ اللہ [illegible] لگا۔

آسمان کی طرف دیکھتا تو ایک گھمبیر آواز آتی 'ہاں میں ہوں' پھر ایسے محسوس ہوتا [illegible] آسمان پر ان کا تخت بچھا ہوا ہو۔

درخت کی طرف دیکھتا تو یوں لگتا جیسے ہر پتے کے پیچھے اللہ چھپا بیٹھا ہو۔ [illegible] بنائے جھول رہا ہو۔

ان دنوں دفتر میں میری کوئی حیثیت نہ تھی' نہ ہی میرے پاس کوئی کام تھا۔ [illegible] میرے قریب نہیں آتا تھا۔ وہ سب ضیاء الاسلام سے خائف تھے۔ میں سارا دن [illegible] بیٹھا رہتا تھا۔

اجنبی ساتھی

جب ضیاء الاسلام نے مجھے زائد قرار دیا تھا تو میں نے سوچا تھا چلو اچھا ہوا۔ [illegible] میں اپنا کام کیا کروں گا۔ افسانے لکھوں گا یا مطالعہ کروں گا۔ دو ایک دن تو میں اس [illegible]

UrduPhoto.com

[illegible] اکیلا پن مجھ پر حاوی ہوتا گیا اور اینگزائٹی کی دیمک چاٹنے لگی۔

[illegible] مجھے ایسے لگا جیسے کوئی میرے کمرے میں داخل ہو گیا ہو۔ وہ چپکے سے دبے [illegible] والی کرسی پر بیٹھ گیا۔ مجھے ایک تسلی سی ہو گئی کہ میں اکیلا نہیں ہوں۔

[illegible] آنے لگا۔ روز بلاناغہ ساتھ والی کرسی پر بیٹھ کر وہ ہر چند ساعت کے بعد مدھم [illegible] ٹھیک ہے۔

[illegible] وہ میری چارپائی کے سرہانے آ بیٹھتا۔ سب ٹھیک ہے' سب ٹھیک ہے۔

[illegible] یہ کیا ہو رہا ہے۔ کیا مجھے ہیلیو سی نیشن آنے لگے ہیں۔ کیا میں مینٹل ہو گیا

[illegible] ملک کا دروازہ جا کھٹکھٹایا' ملک صاحب یہ کیا ہو رہا ہے۔ یہ کون ہے جو دفتر [illegible] والی کرسی پر بیٹھ رہتا ہے۔ میری چارپائی کے سرہانے کھڑا رہتا ہے۔ جو ہر چند [illegible] سب ٹھیک ہے' سب ٹھیک کہہ کر مجھے تسلیاں دیتا رہتا ہے۔

[illegible] بولا' یہ تو بلکہ اچھا ہے کہ آپ کا حوصلہ بندھایا جا رہا ہے۔

[illegible] ملک صاحب مجھے جھوٹی تسلیاں نہیں چاہئیں میں نہیں چاہتا کہ میرا حوصلہ بندھایا

[illegible] چاہنے سے کوئی فرق نہیں پڑتا' ملک نے کہا۔ آپ کی قوت ارادی سے [illegible] قوت آپ پر مسلط ہو گئی ہے۔

[illegible] ملک صاحب نہیں' میں اپنی زندگی خود جینا چاہتا ہوں۔ میں سمجھتا ہوں کہ میں مینٹل [illegible] میری زندگی میں اللہ کیسے داخل ہو گیا ہے۔

[illegible] مطمئن نہ کر سکیں۔

[illegible] کرسی

[illegible] میں ایک متوسط مسلمان گھرانے میں پیدا ہوا تھا۔

[illegible] روایات اور رسمی اسلام رائج تھا۔ بڑی بوڑھیوں کا راج تھا' جن کی زبانیں قینچی کی [illegible] تھیں۔ نوجوان لڑکوں اور لڑکیوں پر کڑی نگاہ رکھی جاتی تھی' محلے کے مرد کھنکھار

UrduPhoto.com

کرنیچی نگاہ اور لٹکی ہوئی گردن سے محلے کے میدان سے گزر جانے کے عادی [illegible]
جس گھر میں میں پیدا ہوا وہ نسبتاً کھاتا پیتا گھر تھا۔

جب میں نے ہوش سنبھالا تو گھر میں پانچ افراد تھے' دادی اماں' اماں' [illegible]
دادی اماں بیشتر وقت جائے نماز پر بیٹھی رہتی تھی۔ اماں گھر کے کام کاج میں [illegible]
امی محلے کی نہیں تھی' باہر سے آئی تھی۔ بڑی خوبصورت' جاذب نظر اور [illegible]
والوں میں گھلتی ملتی نہ تھی۔ اور ابا کبھی کبھار نظر آتے تھے۔ گھر میں [illegible]
بچے کی سی تھی' کوئی پوچھتا نہ تھا۔ البتہ رسمی روک ٹوک جاری رہتی تھی۔

اللہ کا خوف

اماں کہتی' نہ بیٹا ایسے نہیں کیا کرتے۔ ایسے کرو گے تو اللہ میاں ناراض [illegible]
دادی اماں کہتیں' نہ نہ لڑکے ایسے مت کرو' اللہ میاں غصے ہوں گے۔ اماں' [illegible]
والیاں بات بات پر اللہ کی دھونس دیا کرتی تھیں۔ اور میں اس دھونس کو مانتا تھا۔

ان دنوں اللہ کے متعلق دو باتیں واضح تھیں۔ ایک یہ کہ اللہ میاں [illegible]
بڑے تھے۔ دوسرے یہ کہ وہ بڑے زود رنج تھے۔ بات بات پر ناراض ہو [illegible]
چھوٹی ناکارہ باتوں پر غصہ کھاتے تھے۔ مثلاً نعمت خانے سے پوچھے بغیر کچھ کھا [illegible]
جاتے۔ شام کو دیر سے گھر آتا تو ناراض ہو جاتے۔ شور مچاتا تو ناراض ہو جاتے۔ [illegible]
کرتا تو ناراض ہو جاتے۔ دادی اماں کی جائے نماز پر بیٹھ جاتا تو ناراض ہو جاتے [illegible]
خود سارا سارا دن جائے نماز پر بیٹھی رہتی تھیں' اس سے ناراض نہیں ہوتے [illegible]
بولتا تو اللہ میاں ناراض ہو جاتے۔ ابا جھوٹ بولتے تو ان سے کوئی نہ کہتا کہ [illegible]
میاں ناراض ہوں گے۔ اللہ میاں کی ناراضگی کا کچھ پتہ نہیں چلتا تھا۔

گھر میں اتنے سارے لوگ تھے کوئی کسی سے نہیں کہتا تھا کہ یوں نہ کرو اللہ [illegible]
ہوں گے۔ اللہ میاں کی ناراضی کی دھونس صرف مجھ پر چلتی تھی۔ شاید اس [illegible]
سب سے چھوٹا تھا۔ محلے میں بھی کوئی کسی بڑے کو نہیں کہتا تھا کہ یوں نہ کرو اللہ [illegible]
ہوں گے۔ وہاں بھی بات بات پر چھوٹوں کو ٹوکا جاتا تھا اور اللہ کی دھونس چلائی جاتی [illegible]

[illegible] پر اتنی ساری پابندیاں لگا رکھی تھیں۔
[illegible] ایک اور بات ظاہر تھی کہ اگرچہ وہ بات بات پر ناراض ہوتے تھے
[illegible] نہیں ہوتے تھے۔ کبھی کسی بڑے نے مجھے یہ نہیں کہا تھا سچ بولو اس
[illegible] میاں خوش ہوتے ہیں۔ ایسے معلوم ہوتا تھا جیسے اللہ میاں خوش ہونے کی
[illegible] محروم تھے۔ چونکہ کبھی کسی نے مجھے اللہ میاں کی خوشی کی خبر نہ سنائی
[illegible] بولتا' پوچھے بغیر نعمت خانے سے کوئی چیز نہ کھاتا اور سرشام ہی محلے
[illegible] آپا سے بالکل لڑائی نہ لڑتا' کوئی مجھ سے یہ نہ کہتا کہ آج اللہ میاں
[illegible] ظاہر تھا کہ اللہ میاں میں خوش ہونے کی عادت ہی نہ تھی' وہ صرف
[illegible] اور ناراض تو وہ بات بات پر ہو جاتے تھے

[illegible]

[illegible] داخل ہو گیا اور مولوی صاحب سے پڑھنے لگا۔ جلد ہی میں نے محسوس کیا
[illegible] اللہ میاں کی صفات موجود تھیں ایک تو وہ بہت بڑے تھے' قابل تعظیم
[illegible] اور سب سے بڑھ کر یہ کہ انہیں دیکھ کر ڈر کے مارے ہمارا دم نکلتا تھا۔
[illegible] کے چہرے پر ہر وقت ایسا تناؤ رہتا تھا جیسے ماجھا لگی ڈور ہو جو کاٹ کر رکھ
[illegible] ہر وقت ایک دھونس نیم مستور' نیم عریاں دبکی رہتی تھی۔ ناراض نہ بھی
[illegible] اب ہوئے' کہ اب ہوئے۔ آواز میں کاٹ تھی۔ منہ سے نکلے ہوئے
[illegible] کھنکھارتے تو ایسے لگتا جیسے کہیں بجلی گری ہو۔
[illegible] کی باتیں سننے کے بعد اللہ میاں کی تصویر میں ایک تفصیل کا اضافہ ہو گیا'
[illegible] اب انہوں نے اپنے مقابل ایک بہت بڑی بھٹی گرم کر لی جس
[illegible] کے شعلے نکلتے رہتے تھے۔ پھر انہوں نے ایک لمبی لاٹھی اٹھالی اور گنہ
[illegible] میں جھونکنا شروع کر دیا۔ مولوی صاحب نے ہم پر واضح کر دیا کہ
[illegible] گنہگار تھے۔ جو مولوی صاحب کا حکم نہیں مانتے تھے' جو سبق یاد نہیں
[illegible] تھے' سب کے سب گنہگار تھے اور ان کا انجام اللہ میاں کی بھٹی

UrduPhoto.com
UrduPhoto.com
UrduPhoto.com

میں جلنا تھا۔

مولوی صاحب کی تلقین کے مطابق' اچھے کام صرف تین تھے' نماز پڑھنا' روزے
مولوی صاحب کے احکامات پر عمل کرنا۔ درحقیقت یہ کام بھی اچھے کام نہ تھے
فرائض میں داخل تھے اور فرض وہ ہوتا ہے جسے عمل میں لانا آپ پر عاید کر دیا گیا ہو
لازم ہو۔ فرض تو ہر صورت میں ادا کرنا لازم ہوتا ہے۔ اس لیے اسے اچھا کام نہیں کہا جا

جوں جوں میں اللہ میاں کی اس تصویر سے مانوس ہوتا گیا' توں توں میرے دل
میاں کی دہشت بڑھتی گئی اور ساتھ ہی یہ احساس بڑھتا گیا کہ میں گنہگار ہوں اور
بھٹی میں جلنا ہے جو اللہ نے جلا رکھی ہے۔

یوں میرے لیے اللہ میاں کا خیال تکلیف دہ ہوتا گیا۔ اس تکلیف سے
طریقہ تھا کہ حتی الوسع اللہ میاں کے خیال سے بچوں۔ اللہ میاں کو بھلائے رکھنا
دقت یہ تھی کہ اللہ کے خیال سے بچ کر رہنا بہت مشکل تھا۔ مدرسے میں مولوی صاحب
گھر میں دادی اور اماں تھے اور محلے میں بڑے بوڑھے تھے' جو بات بات پر اللہ میاں کا
دیتے تھے۔ مکتب کے بعد مجھے اسلامیہ سکول میں داخل کرا دیا گیا۔

گریز

ان دنوں اسلامیہ سکول کچھ زیادہ ہی اسلامیہ تھے۔ دینیات کی کتابیں کچھ زیادہ ہی
آگ کے شعلوں سے بھری ہوئی تھیں۔ اساتذہ کرام کے لہجے کچھ زیادہ ہی کرخت تھے
معاشرے میں اپنی سہولت کے لیے اللہ میاں کے خوف کو استعمال کرنا کچھ زیادہ ہی عام تھا
اپنی آسائش کے لیے بچوں کو ڈراتی تھی۔ بڑے بوڑھے اور اساتذہ اپنا رعب جمانے کے لیے
کا نام استعمال کرتے تھے۔

کسی نے کبھی یہ نہ سوچا تھا کہ اپنی آسائشیں حاصل کرنے کے لئے وہ لوگوں کے دلوں میں
اللہ کا خوف بو رہے ہیں' ایسا خوف جو زندگی بھر ان کے نفس لاشعور کا حصہ بنا رہے گا اور وہ
سے نجات نہیں پا سکیں گے۔ بڑے ہو کر ان بچوں کو کبھی یقین نہیں آئے گا کہ اللہ میاں
سے بے حد محبت کرتے ہیں کہ وہ سراسر رحمت ہیں۔

UrduPhoto.com

کبھی یہ خیال نہ آیا تھا کہ بچوں کے دلوں میں وہ بنی نوع انسان کی بھیانک تصویر کھینچ
کے خیال کے مطابق ہر بندہ گناہ سے آلودہ تھا۔ انسان کا دل شر سے بھرا ہوا تھا۔
میں بڑا ہوتا گیا' توں توں یہ بات واضح ہوتی گئی کہ بچاؤ کا صرف ایک طریقہ ہے
والوں کی باتوں پر کان نہ دھرا جائے۔ ایک کان سے سن کر دوسرے کان سے اڑا دیا

طور پر ایک کمزور' نروس اور ڈرپوک نوجوان تھا۔ اگر نفس غیر شاعر آڑے نہ
پیدا نہ ہوتے۔ نفس غیر شاعر ہمارا محافظ ہے۔ وہ تلخ یادوں کو ہمارے شعور
۔ یوں میں نے تلخ حقائق سے خود کو محفوظ کر لیا۔ اس کے دو نتیجے مرتب
کہ بڑے بوڑھوں کی باتیں مضحکہ خیز ہو کر رہ گئیں اور دوسرے اللہ سے گریز

اللہ کی اس خوفناک تصویر کا ردعمل تھا جو بڑے بوڑھوں نے میرے دل میں نقش
اساتذہ نے رنگ بھرے تھے۔ لیکن یہ گریز درحقیقت سطحی تھا۔ دل کی تہہ میں
گناہ اور اللہ کے ڈر کے عفریت جوں کے توں قائم تھے۔
تقویت دینے کے لیے میں نے کئی ایک ڈیفنس میکینزم اختراع کئے۔ سوچتا
۔ دوزخ کی بھٹی اس لیے گرم کی گئی ہے کہ گنہ گاروں کو ڈرایا دھمکایا جا
بیل کا روپ اس لیے دیا گیا ہے کہ اخلاقی غنڈے دبے رہیں اور جنت کو
اس لیے سجایا گیا ہے کہ بچے بہلے رہیں ساری بات ہی بڑے بوڑھوں کا

دن کی روشنی میں تو پتھر کی دیوار کی طرح کھڑا رہتا لیکن رات کے
کے گالے کی طرح پھواں پھواں ہو جاتا ——— کسی درز' ستون یا
اللہ میاں جھانکتے۔ ان کا خوفناک چہرہ معلق ہو جاتا۔ تیوری چڑھا کر کہتے "ہم
۔" بازار یا گلی میں کسی لنگڑے لولے کو دیکھتا تو اللہ میاں اس کی اوٹ سے
آواز میں کہتے' دیکھ تیری حالت بھی ایسی ہی ہو جائے گی۔ کوئی عزیز و
تو میت کی اوٹ سے جھانک کر کہتے یہی حشر ہو گا تیرا بھی۔ اس پر مجھے پسینہ

UrduPhoto.com

آجاتا۔ تمام تحفظات روئی کے گالوں کی طرح اڑ جاتے اور میں محسوس کرتا کہ اللہ
کرنے کی کوشش عظیم گناہ ہے اور میں اس گناہ کا مرتکب ہو رہا ہوں۔ لیکن
سورج کی روشنی گرد و پیش کو منور کر دیتی تو مجھے اپنے خدشات پر ہنسی آتی اور
خوف کو رد کرنے کے لیے میں لاحول پڑھتا۔ ان دنوں مجھے لاحول کے مفہوم کا
احساس نہ تھا کہ لاحول پڑھ کر میں اللہ کے خوف کو رد نہیں کر رہا بلکہ اس کی
ہوں۔

اگر میں پیدائشی طور پر اللہ کے وجود سے منکر ہوتا تو اور بات ہوتی دل اور
برسرپیکار نہ ہوتے۔ ذہنی کشمکش کا آرا نہ چلتا۔ اس کے برعکس اگر اللہ پر میرا ایمان
میں انہیں سچے دل سے مانتا تو بھی دل اور ذہن میں اک ہم آہنگی ہوتی اب میرے
ایسی تھی جیسے سمندر کی سطح پر برف کا ایک تختہ جما ہوا ہو۔ یہ تختہ بہت ہی پتلا
تھا اور میں ایمان کے پانیوں میں ڈبکیاں کھانے لگتا۔ پھر رینگتا پھسلتا گرتا پڑتا پھر
تختے پر چڑھ جاتا۔

میرے دل میں پشتوں کا ایماں موجزن تھا۔ ذہن الحاد کی ایک ناؤ تھی جو ایمان
پانیوں میں ڈول رہی تھی۔

مغربی مشاہیر

کالج میں جب میں مغربی مشاہیر کے افکار سے واقف ہوا تو میرے زاویہ نظر میں
تبدیلیاں عمل میں آئیں۔

جیمز جین کے کائنات کے بیان کو پڑھ کر میں ورطۂ حیرت میں ڈوب گیا۔
سات آسمانوں کا کیا مطلب ہے۔ جناب والا آسمان تو وجود ہی نہیں رکھتا۔ یہ نیلا نیلا
دکھائی دیتا ہے۔ یہ تو خلا ہے۔ ہوا نے روشنی کی نیلی لہریں جذب کر لی ہیں۔ یہ تم
کے چکر میں کیسے پڑ گئے۔ یہاں تو کروڑوں سورج ہیں اربوں زمینیں ہیں' لاکھوں
جانے اس کائنات کی وسعت کیا ہے۔ اور یہ وسعت لحظہ بہ لحظہ پھیلتی جا رہی ہے'
پھیلتا جاتا ہے یہ بھی تو پتہ نہیں کہ کتنی کائناتیں ہیں یہ تو ایک عظیم حیرت انگیز تخلیق

محدود نہ کرو۔

یہاں عقل کی بات کرو۔ کیا سات دن میں یہ وسیع و عریض کائنات تعمیر کی جا
تخلیق جادو کا کھیل نہیں۔ ہاتھ کی صفائی نہیں' شعبدہ بازی نہیں۔ تخلیق
عظیم کارنامہ ہے' حیرت انگیز' یہ تو ارتقاء کا مسئلہ ہے۔ صدیوں کا ارتقاء
اور پھر دن' دن تو ایک بے معنی سا لفظ ہے' جو زمین پر رہنے والوں نے اپنی
لیے بنا رکھا ہے۔

مری پیٹھ ٹھونکی تسلی دی' کنفیوز ہونے کی کوئی بات نہیں۔ دیکھو ہر
مشاہدہ کرو اور سوچو۔ بن دیکھے ایمان لے آنا تو ضعیف الاعتقادی ہوتی ہے۔
ہر پائیدار چیز سونا نہیں ہوتی ہر بات پر شک کرو اسے دیکھو ٹھونک بجا کر
کرنے کی عادت بہت اچھی عادت ہے۔ اس طرح انسان دھوکہ نہیں کھاتا۔ شک
والا شعور کہلاؤ۔

ایک بولا' یہ جو جو کچھ تمہیں دکھتا ہے' کیا ایسا ہی ہے' جیسا دکھتا ہے'
دوسرا بولا' اونہوں' ہم تو حواس خمسہ کے قیدی ہیں۔ ہمیں کیا پتہ کہ ظاہر
کیا فرق ہے۔

اللہ میاں کی بات کرتے ہو۔ اللہ میاں کو کس نے جانا ہے۔ ہاں ان کے بارے
چاہے وہ وجود رکھتے ہیں یا نہیں رکھتے مگر ہیں بہت کار آمد شے اگر وہ نہ
آسائش کے لیے ہم انہیں تخلیق کر لیتے۔ یوں سمجھ لو کہ اللہ میاں تھکے
ایک تکیہ ہیں' جس پر سر رکھ کر آپ سکون حاصل کر سکتے ہیں۔ چوتھا ہنسنے لگا
کے مارے کی ہوئی نیکی نیکی نہیں ہوتی وہ تو اک مجبوری ہوتی ہے۔ نیکی وہ ہے
مصلحت سے بے نیاز' اجر کی امید سے آزاد' بے مقصد' بے لاگ' بے
یہاں سوچو۔ پانچواں بولا' اونہوں سوچو نہیں' سوچ تو ایک اتھاہ سمندر ہے اس میں
سوچ کی ناؤ تو صرف ڈولنا جانتی ہے۔ باہر کی آنکھیں بند کر لو۔ تو باطن کی

UrduPhoto.com
UrduPhoto.com
UrduPhoto.com

آنکھیں کھل جاتی ہیں۔ باطن ایک کائنات ہے۔ باہر کی کائنات سے وسیع تر کائنات

چھٹا چلایا' اونہوں۔ مذہب تو ایک مفروضہ ہے۔ سیدھے سادے لوگوں کو راستہ دکھانے کے لیے ایک پگڈنڈی ہے۔ مذہب تو وسعت خیال کے راستے کی ایک رکاوٹ ہے۔ مذہب چھوڑو اپنے خیالات کو سیکلر بناؤ۔

ان مشاہیر کی باتیں نئی تھیں۔ جاذب تھیں' معقول تھیں' دقت یہ تھی کہ ہر کوئی اپنی ڈفلی پیٹ رہا تھا۔ نوجوان ذہن میں بہت سی نئی باتیں ڈال دی جاتی ہیں لگتا ہے' خمیر اٹھتا ہے' جھاگ پیدا ہوتی ہے' بلبلے ہی بلبلے اتنی ساری باتیں تو میں بھونچکا رہ گیا' کنفیوز ہو گیا۔ جوں جوں زیادہ کنفیوز ہوتا توں توں زیادہ کرتا۔ جوں جوں زیادہ مطالعہ کرتا توں توں زیادہ کنفیوز ہوتا۔

آوارگی

راستہ تلاش کرو' یہ دور مسلسل آوارہ گردی میں صرف ہوتا رہا۔ حتیٰ کہ آوارگی پڑ گئی اور آوارگی میں لذت آنے لگی۔ نتیجہ یہ ہوا کہ آوارگی میری منزل بن گئی۔

اس دور میں یہ عظیم حقیقت میری آنکھوں سے اوجھل رہی کہ ماننے کے لیے جاننا ضروری نہیں ہے۔ اس کے برعکس میں سمجھتا رہا کہ ماننے کیلئے جاننا اشد ضروری ہے۔

مجھ میں جاننے کی طلب تو تھی مگر اس طلب کی کوئی سمت نہ تھی۔ یہ جاننا اس کے مترادف تھا۔

برٹرینڈرسل نے مجھے سائنسی زاویہ نظر اپنانے کا درس دیا لیکن یہ بات دل کی تو اپنی کوئی منزل نہیں۔ وہ تو خود آوارگی کی دلدادہ ہے۔ اس کی تگ و دو ہے۔

سائنسی زاویے نے مجھے شکی بنا دیا۔ کیوں' کیسے' کس لیے' بیسیوں سوال ذہن میں مکوڑوں کی طرح رینگنے لگے۔

پرانے خیالات' رسم و رواج بزرگوں کے اقوال روایت سب جھولے گئے' پتھر کے بت' جنہیں لوگ عادتاً" اور رسماً" پوجتے تھے۔ ماضی کی مکڑی

طرف اللہ میاں دوزخ کی بھٹی سلگائے اور بہشت کا سبزہ زار سجائے بیٹھے

اس دور میں چند ایک کتابیں اسلام پر بھی نظر سے گزریں۔ یہ کتابیں یا تو مغربی یا ہندو مورخوں کی۔

مغربی مصنف محمدؐ کو ڈی سے نہیں بلکہ ٹی سے لکھتے تھے (Mohamat) (Mohaametism) یہ ٹی تحقیر کا اظہار تھی۔ عیسائی اور ہندو تعصب سے بھرے ہوئے تھے۔ کروسیڈز کی یاد ابھی تازہ تھی۔

اسلام کے خلاف پراپیگنڈا دو بنیادوں پر استوار تھا۔ ایک یہ کہ اسلام بزور شمشیر پھیلا۔ دوسرا یہ کہ حضرت محمد صلی اللہ علیہ وسلم کی سب سے بڑی خصوصیت ان کا حرم تھا' جس میں کنیزیں اور ان گنت لونڈیاں شامل تھیں۔

مجھے علم نہ تھا کہ صلیبی جنگوں کے بعد عیسائی طاقتوں نے شدت سے اسلام یورپ کے لیے بہت بڑا خطرہ ہے' جسے زور بازو یا دلیل سے دبانا ممکن نہیں ہے۔ اس کے برعکس میں سمجھتا رہا کہ ماننے کیلئے جاننا اشد ضروری ہے۔ مقابلہ کرنے کے لئے مسیحی طاقتوں نے بہت سی خفیہ انجمنیں بنا رکھی تھیں تاکہ لوگوں کے دلوں میں اسلام سے متعلق تحقیر کا جذبہ پیدا کیا جائے اور ان انجمنوں کی ریشہ دوانیوں کے زیر اثر مخلص مصنفین بھی اسلام کے خلاف لکھتے تھے۔ اور اسلام پر کیچڑ اچھالتے تھے۔ ناول نگار اپنے موضوع سے ہٹ کر حضور اکرم ﷺ پر رکیک حملے کیا کرتے تھے۔

اس کا یہ اثر ہوا کہ میرے دل میں حضور ﷺ اور جنس ایسوسی ایٹ ہو گئے۔ جب بھی آپ کے متعلق سوچتا تو ذہن میں جنس کی عریاں تصاویر ابھرتیں۔

لاشعوری طور پر میں فینٹیسی (Fantasy) کا عادی ہوں اور چونکہ میری طبیعت مائل تھی۔ اس لیے ہر متبرک شخصیت جگہ یا چیز کا خیال میرے ذہن میں ایک ریل چلا دیتا تھا۔

UrduPhoto.com
UrduPhoto.com
UrduPhoto.com

اس خطرناک صورت حال سے بچنے کا صرف ایک طریقہ تھا' وہی طریقہ جو میں کبوتر عمل میں لاتا ہے۔ وہ اپنی آنکھیں بند کر لیتا ہے اور سمجھتا ہے کہ میں نے بھی اللہ میاں' حضور ﷺ اور اسلام کی طرف سے آنکھیں بند کر لیں اور خود کو دھوکا دیا لیا۔

ہم جو ہیں

اللہ میاں کی موجودگی کا یہ نیا احساس جو مجھ میں جاگا یا مجھ پر طاری کیا گیا تھا مختلف تھا' متضاد تھا۔ ڈر یا خوف کے احساس سے مبرا تھا۔

اللہ کے چہرے پر ایک مسکراہٹ تھی۔ انداز میں ایک بے نام وقار تھا۔ ان کا ہونا باعث تھا۔ گھبراؤ نہیں' سب ٹھیک ہے۔ تم اکیلے نہیں ہو' ہم جو ہیں۔

میرے لیے یہ احساس بالکل نیا تھا' باعث حیرانی تھا۔ میں یوں محسوس کرنے لگا جیسے بچہ ماں کی گود میں ڈال دیا گیا ہے۔

ان دنوں میں عالم حیرت میں تھا۔

پہلے میں رقت کے عالم میں بے ساختہ بھیں بھیں کر کے رونے پر حیران ہوا کہ یہ کیا ہو رہا ہے۔

اب میں ڈال ڈال' پات پات میں اللہ میاں کو جھانکتے ہوئے محسوس کرنے لگا تھا۔ یہ کیا ہو رہا ہے۔

مجھے علم نہ تھا کہ یہ سب کچھ مرد قلندر کے مزار پر حاضری دینے یا بھائی جان کی وجہ سے ہے۔

عزیز ملک نے بارہا مجھے یقین دلانے کی کوشش کی تھی کہ اللہ کے بندوں کی زندگی میں دو گلزار کھلا سکتی ہے' لیکن مجھے ملک صاحب کی بات پر یقین نہیں آتا تھا۔

بھائی جان

ان دنوں میں دو ایک مختصر ملاقاتیں ہوئیں' یوسف ظفر کے ہاں یا عزیز ملک کے گھر' لیکن میں ان سے کھل کر بات نہ کر سکا۔ اس کے باوجود ان کی شخصیت سے میں بہت

ان دنوں کے مطابق نہ تو وہ بزرگ نظر آتے تھے' نہ ہی پیر فقیر' سائیں یا درویش۔ وہ کار انسان لگتے تھے۔

ان کے متعلق معلومات حاصل کرنے کا صرف ایک ذریعہ تھا' عزیز ملک' عزیز ملک اپنی ذہنی طور پر ایک ٹھہرا ہوا آدمی تھا انٹرو ورٹ ہونے کے باوجود' وہ حقائق کو صاف بیان کرتا تھا اور اس کے جائزے بڑی حد تک خارجی یا ابجکٹیو ہوتے تھے۔ وہ عقیدت کے احترام میں گندھا ہوا تھا۔ اس لیے میں نے بھائی جان کے متعلق عزیز ملک سے استفسار ترک کر دیا۔

مرد قلندر کے تذکرے میں عزیز ملک نے دو محبان وطن کے تحت خواجہ سائیں کرم دین کا سرسری ذکر کیا تھا۔ میں نے وہ باب از سر نو توجہ سے پڑھا۔

UrduPhoto.com
UrduPhoto.com
UrduPhoto.com

"مجھے ۱۹۳۶ء کے وہ ایام اب بھی یاد ہیں' جب میں نے جان محمد بٹ کو پہلی بار دیکھا تھا' دراز قامت' سرخ و سپید چہرا' آنکھوں پر دیدہ زیب طلائی چشمہ' سر پر ململ کی دستار' ایک باوضع حیثیت کا خوش پوشاک' باوقار انسان جو دوسروں کا خواہ مخواہ اپنی جانب متوجہ کرتا تھا۔

بچپن میں والدہ کی وفات کے بعد آپ نے بہت تنگ دستی کے دن دیکھے۔ جوانی تک حالات ناساز گار رہے تھے۔ پھر مسلسل محنت و مشقت کا دور آیا۔ مختلف نوع کے کام کیے' کینٹین چلائی۔ اونچے درجے کے ہوٹلوں کے مینیجر رہے۔ پھر آپ مری میں مقیم تھے اور ان دنوں مری میں انگریز گورے اور بیرونی سیاح آیا جایا کرتے تھے اس لیے بھائی جان نے مناسب آداب اور اصولوں کے مطابق (وردی) ڈھال لیا تھا۔ عمر کے آخری دور میں آپ نے فن تعمیر کا کام اپنا لیا۔ مری اور اسلام آباد میں آپ کی بنائی ہوئی بہت سی عمارتیں آج بھی ان کی یاد دلاتی ہیں۔

جوانی میں حسن کا یہ عالم تھا کہ میمیں اور خواتین دیکھ کر بس میں نہ رہتی تھیں۔

سائیں اللہ بخش کے دائرہ عقیدت میں آنے کے بعد بھی یہ کیفیت قائم رہی۔ کسی غیبت پسند نے سرکار قبلہ تک یہ خبر پہنچا دی۔ کہنے لگا' اپنے بالکوں کی جانب توجہ رکھیے عالی جاہ۔ آپ کا ایک مرغا مرغیوں کے پیچھے دوڑتا پھرتا ہے۔

سائیں اللہ بخش کو یہ سن کر بڑا غصہ آیا۔ طبیعت میں جلال تو تھا ہی غضب میں آجاتے تھے تو سنبھالنا مشکل ہو جاتا تھا۔

سائیں کرم دین

خوش قسمتی سے عین اس وقت سائیں کرم دین آ گئے۔ سائیں کرم دین کی ساری عمر بزرگوں کی حاضری میں گزری تھی' وہ ایسی صورت حالات میں ان کی توجہ کو دوسری جانب منعطف کرنا جانتے تھے۔ سائیں اللہ بخش غصے میں بولے' کرم دین۔ ہمارا مرغا جو مرغیوں کے پیچھے پھرتا ہے تو کیوں نہ اسے حلال کر لیں۔

جواب میں کرم دین بولے۔ سرکار قبلہ کون جانے صورت حال کیا ہے' آپا

پھرتا ہے یا مرغیوں نے مرغے کے پیچھے پھر کر اس کی زندگی اجیرن کر رکھی ہے۔ اور وہ بچارہ جان بچاتا پھر رہا ہے۔

یہ بات سن کر سائیں اللہ بخش مسکرا دیئے اور بات ٹل گئی۔

بھائی جان کی ملاقات سائیں کرم دین کی وجہ سے ہوئی تھی۔ سائیں کرم دین سیالکوٹ کے رہنے والے تھے۔ سیالکوٹ کے ایک بزرگ غلام احمد کی خدمت کرتے رہے۔ پھر ایک دن کہنے لگے' اب مزید تربیت کے لیے تم پنڈی جاؤ۔ وہاں ایک بزرگ تمہیں ملیں گے۔ ان کے احکامات کی پابندی کرنا وہ تمہاری تربیت کریں گے۔

سائیں کرم دین پنڈی آ گئے۔ محنت کش آدمی تھے' ضروریات بہت کم تھیں۔ گزارہ ہو جاتا تھا۔ سائیں کرم دین بیکری کے کام میں خاصی مہارت رکھتے تھے۔ انہوں نے صدر میں دکان حاصل کی اور وہاں بیکری کی چیزیں بنانے لگے۔ بیوی بچے تھے نہیں چونکہ شادی ہی نہیں کی تھی۔

کہتے ہیں کہ ایک سال پنڈی میں اس امید پر گھومتے پھرے کہ مرشد نے جس بزرگ کی طرف بھیجا تھا' ان سے ملاقات ہو جائے گی۔ طبیعت کے بہت صابر اور بے نیاز تھے۔ ہو مالک کی مرضی۔

ایک روز کسی کام سے باہر نکلے تو دیکھا کہ ایک درویش صورت آدمی چلا آتا ہے۔ انہوں نے اسے روک لیا' کرم دین کو روک لیا' خیریت پوچھی۔

کہتے ہیں کہ یہی وہ بزرگ ہیں جن کے پاس انہیں بھیجا گیا ہے۔ ان کے قدموں میں گر پڑے۔ پھر وہ انہیں اس کنٹین میں لے گئے جسے خواجہ جان محمد بٹ چلا رہے تھے۔ بھائی جان کی ملاقات سائیں اللہ بخش سے ہوئی اور وہ عقیدت کے ایسے بندھن کے لیے بندھ گئے۔

بھائی جان سے یہ معلومات حاصل کرنے کے بعد میرے دل میں خیال آیا کہ کرم دین سے مل لوں۔ ایک مرتبہ راہ چلتے ہوئے عزیز ملک نے مجھے سائیں کرم دین کا حلیہ بتایا تھا۔

UrduPhoto.com
UrduPhoto.com
UrduPhoto.com

صدر بازار کے آخری سرے کے قریب وہ ایک عام سی دوکان تھی۔ [illegible]
شکل و صورت دکان کی سی تھی، لیکن پچھواڑے کی گلی سے وہ ایک [illegible]
ایک جانب ایک پینڈو شخص ہاتھ میں ایک بہت بڑا ٹرے اٹھائے بھٹی کے [illegible]
اس کے چہرے پر عجیب سی کرختگی تھی۔ نہ نور، نہ ملائمت، نہ تمدن کے [illegible]
میں نے جھک کر سلام کیا۔

وعلیکم السلام، انہوں نے میری جانب دیکھے بغیر جواب دیا۔ ذرا [illegible]
یہ کہہ کر انہوں نے بسکٹوں سے بھرا ٹرے بھٹی میں ڈال کر بھٹی کا دروازہ [illegible]
طرف متوجہ ہوئے، آیئے آیئے، بیٹھئے،

ہم دونوں صحن میں بچھی ہوئی چارپائی پر بیٹھ گئے۔

میں نے اپنا مختصر سا تعارف کرایا۔

کہنے لگے سرکار قبلہ جسے چاہتے ہیں بلا لیتے ہیں۔ وہ بڑے ڈاڈھے [illegible]
ہیں۔ کسی کی بات نہیں سنتے۔ کسی کو مزار پر بیٹھنے نہیں دیتے۔ ایک دو [illegible]
کوشش کی تھی۔ بس دو ایک دن بیٹھے تھے، تیسرے دن انہوں نے اٹھا کر [illegible]
کسی کی جرات نہ ہوئی۔

میں نے کہا سائیں جی میں بالکل، ان جان ہوں۔ اس راستے پر چلنے کا [illegible]
اسلام سے کورا ہوں، بالکل ہی بے خبر ہوں۔

وہ مسکرائے بولے، ہم سب ہی بے خبر ہیں جی۔ پہلے میں سیالکوٹ کے [illegible]
کھاتا رہا۔ پھر انہوں نے یہاں بھیج دیا اب پھر یہاں ٹھیڈے کھا رہا ہوں، [illegible]
ہے، منزل کوئی نہیں ہے۔ شاید ہو، پر ہمیں پتہ نہیں ہمارا کام تو بس چلتے رہنا [illegible]
آپ راستے سے تو باخبر ہیں نا، مانوس تو ہیں۔ میں تو بالکل اناڑی ہوں۔ [illegible]
طاری کر دی اور اب۔

سائیں جی قہقہہ مار کر ہنسے، بولے، سرکار قبلہ مالک ہیں۔ ایسے تماشے [illegible]
ہیں۔ دوجے کی مت مار دیتے ہیں۔ بابو جی آپ ان باتوں سے نہ گھبرائیں۔
سائیں جی گھبرانا تو ایک قدرتی بات ہے، جو بے خبر ہوتے ہیں وہ تو گھبرائیں گے۔

UrduPhoto.com

[illegible] سائیں بولے، جد آپ بڈھے کے پاس آ گئے اور بڈھے نے آپ کو اپنا لیا تو
[illegible] ختم ہو گی۔ ہمارے پاس دو ایک بابو آتے ہیں۔ اچھے چل رہے ہیں۔ ہمارے
[illegible] نہ ہی کوئی وظیفہ ہے۔ یہ پیر کا ڈیرا نہیں فقیر کا ڈیرا ہے۔
[illegible] کا دھیان رکھیں، رکاوٹوں کی پرواہ نہ کریں۔ بڈھا ہر بات میں رکاوٹ ڈال
[illegible] ڈال کر وہ تماشا دیکھتا ہے، پرکھتا ہے، بچوں کی طرح خوش ہوتا ہے۔ یہ رکاوٹیں
[illegible] پرکھنے کی ہوتی ہیں کہ اس بندے میں کتنا حوصلہ ہے۔
[illegible] ہو کر بیٹھ رہو۔ پھر رکاوٹیں خود بخود دور ہو جاتی ہیں۔
[illegible] آپ سوچوں میں پڑے ہیں نا بابو جی، ان سے نکل آئیں۔ یہ بھی تو رکاوٹیں ہیں۔
[illegible] دل میں کہیں لے بڈھے تو جدھر لے جانا چاہے ہے لے چل۔ جو کشتی ڈگمگا
[illegible] ڈگمگائے ڈوب نہیں سکتی، کیسے ڈوبے گی، فقیر ڈوبن نہیں دیتا۔ صرف ڈگمگاتا ہے،
[illegible] بابو جی بڈھا چہلیں کر لے چہلیں۔ جتنی مرضی ہے کر لے اپنا کیا جاتا
[illegible] کھیون ہار ہی ہے نا، ڈوبن ہار تو نہیں ہے۔
[illegible] مار کر ہنس پڑے، یہ چلتر ہم پر نہیں چلتے۔
[illegible] مل کر بھی بھید نہ کھلا۔ جیسا گیا تھا ویسا ہی واپس آ گیا۔
[illegible] سوچیں نہ سوچ، کیسے نہ سوچوں، جو ساری عمر سوچوں پر پلا ہو وہ بھلا سوچیں کیسے
[illegible]

[illegible] والے

[illegible] خیال آیا کہ چلو ایک بار پھر بابے کے مزار کو دیکھوں۔ میرے دل میں سائیں
[illegible] نہیں تھی، میں تو یہ جاننا چاہتا تھا کہ یہ کیا بھید ہے۔ یہ کیسی طاقت ہے۔ یہ
[illegible] کیوں آزمائی گئی۔ مجھے کیوں چنا گیا۔ مجھ پر کیوں رقت طاری کی گئی۔
[illegible] تو دیکھا کہ بھائی جان بیٹھے ہیں۔ انہیں اکیلا دیکھ کر مجھے بہت خوشی ہوئی۔
[illegible] بھائی جان بولے، بہت اچھا ہوا آپ آ گئے۔ آیا کیجئے ——————
[illegible] کر باتیں کیا کیجئے۔ اسے اپنی مشکلات بتایا کیجئے۔ ہم نے جو آپ کو بڈھا دے دیا

ہے۔ اب آپ اسے اپنا لیجئے نا۔

میں نے کہا بھائی جان مجھے ایک بات سمجھ میں نہیں آتی۔

کیا' وہ بولے۔

مجھ پر رقت کیوں طاری کی گئی۔

وہ مسکرائے' بولے' وہ مالک ہیں جسے چاہتے ہیں بلا لیتے ہیں۔

آپ ہی نے تو بھیجا تھا مجھے مزار پر۔

ہاں' وہ بولے' مفتی صاحب ہم تو حکم ماننے والے ہیں۔ ماننے والے کا کام [illegible]

نہیں' مفتی جی ماننے میں سکھ ہی سکھ ہے۔ پوچھنے میں چنتا ہی چنتا ہے۔ اور چنتا [illegible]

انت نہیں۔ آپ کو تو معلوم ہے اقبال بھی یہی کہتے ہیں کہ مقام بندگی دے کر [illegible]

خداوندی' ماننا ہی بندگی ہے۔

میں نے کہا آپ کو علم تو ہو گا کہ۔

انہوں نے میری بات کاٹی بولے' میں عالم نہیں ہوں۔ مجھے مسائل کا علم نہیں۔ [illegible]

نے ہمیں دو حرف بتائے تھے۔ صرف دو حرف۔ آج تک انہیں طوطے کی طرح [illegible]

دریں چہ شک' دریں چہ شک۔

میں نے کہا' جناب میرے جیسے لوگ جنہیں سوچنے کی عادت ہے وہ کیا کریں۔

بولے' کچھ نہیں کرنا' کچھ بھی نہیں۔ بس اپنا آپ حوالے کر دو۔ کہو' لے [illegible]

میں ہوں' اس سے جو چاہے کر۔

مفتی جی' وہ بولے' جب حضور پہلی بار مجھ سے ملے تھے تو میں بھی سوچتا تھا [illegible]

گا۔ آپ نے تو بات کہہ دی ہے۔ مجھ میں جرات نہیں تھی کہ کہوں۔ سرکار قبلہ [illegible]

صاحب سوچ تو ایک روک ہے۔ روک لیتی ہے۔ آگے جانے نہیں دیتی۔ سوچ [illegible]

چیز کہیں پہنچاتی نہیں اس کا سہارا کیا لینا۔

بھائی جان کی باتیں اتنی معصوم تھیں' اتنی سادہ تھیں کہ جواب میں کچھ کہا نہیں [illegible]

وہ باتیں ضعیف الاعتقادی کی باتیں نہ تھیں' وہ جذباتی باتیں نہ تھیں۔ پتہ نہیں ایسا کیوں [illegible]

کچھ باتیں ایسی ہوتی ہیں جو جواب دینے پر اکساتی ہیں۔ بولو' بولو۔ کچھ ایسی ہوتی ہیں [illegible]

UrduPhoto.com

[illegible] کرا دیتی ہیں۔

[illegible] نے مجھے چپ کرا دیا اور میں گھر چلا گیا۔

[illegible] یہ کہ میں پریشان تھا۔ یہ میں کہاں آ گیا ہوں۔ یہ کون سی دنیا ہے۔

[illegible] بھائی جان سے کئی ایک ملاقاتیں ہوئیں۔ ان میں سب سے نمایاں بات یہ تھی [illegible] نہیں ہونے دیتے تھے۔ وہ توجہ سرکار قبلہ کی طرف مبذول کر دیتے تھے' [illegible] قبلہ کے قدموں میں رکھ دیتے۔ ان کی گفتگو کا مرکز سائیں اللہ بخش تھا [illegible] کی گفتگو کا دوسرا موضوع پاکستان تھا۔ کہتے تھے' آپ پاکستان کا فکر نہ کریں۔ [illegible] کرنے والے موجود ہیں۔ اللہ کا بوجھ آپ خود اٹھانے کی کوشش نہ کریں۔ جس کا [illegible] آپ صرف یہ کریں کہ جب بھی کوئی قدم اٹھانے لگیں تو یہ سوچیں کہ آپ [illegible] کے لئے باعث نقصان تو نہیں ہو گا۔

[illegible] پاکستان کے متعلق سرکار قبلہ کا ایک پراجیکٹ ہے' جو ہو کر رہے گا۔

[illegible] کے متعلق ان کا خیال تھا کہ راستہ تو بہت ہی سیدھا اور صاف ہے اس میں کوئی [illegible] دیوار کھڑی نہیں' کوئی مشکل نہیں' ایک تو اللہ سے اپنا تعلق بڑھاؤ۔ اسے پاس [illegible] اس سے باتیں کرو۔ اسے انگلی لگا کر ساتھ لئے پھرو۔ اس سے بہتر ساتھی کوئی نہیں

[illegible] یہ ہے کہ اس کے بندوں کے کام آؤ۔ ان کی خدمت کرو۔ ان کو سہارا دو' [illegible] سے اچھا بول بولو۔ وہ تمہارے میٹھے بول کے محتاج ہیں۔

[illegible] کہتے تھے' بس اتنی سی بات تو ہے۔

[illegible] بھائی جان مری میں رہتے تھے۔ مری میں عمارتیں بنانے کے ٹھیکے لیتے تھے۔ مری [illegible] ضرورت تھی کہ وہ واحد ٹھیکے دار ہے جو تعمیر کے سامان اور مصالے میں بدیانتی نہیں [illegible] ہے اور معاملے میں صاف ستھرا ہے۔

[illegible] کبھی کبھی پنڈی آتے تھے۔ مزار پر حاضری دیتے۔ ہم سب سے ملتے اور پھر وہ [illegible] جاتے۔ یوں تو مزار پر بہت سے لوگ آتے تھے۔ لیکن مزار پر کوئی متولی نہ تھا۔ [illegible] سرکار قبلہ مزار پر کسی کو بیٹھنے نہیں دیتے' پیر خانہ بننے نہیں دیتے۔ دو ایک

UrduPhoto.com

حریصوں نے بیٹھنے کی کوشش کی تھی۔ پھر وہ بری طرح سے بھاگے۔ مزار پ
نہیں دیتے۔ گنبد بنانے نہیں دیتے' بس یہ ایک چھوٹی سی چار دیواری ہے۔ ا
کرنا چاہا۔ بڑی منتیں کیں' نہیں مانے۔

مزار کے قریب ہی دو ایک گھر بنے ہوئے تھے۔ وہاں ایک گھر میں میرا رہنا
صفائی کر دیتا تھا۔

بھائی جان سے ملنے والے ہم چند لوگ تھے۔

عزیز ملک تھا' آغا حنیف تھا۔ یہ دو اشخاص ایسے تھے جنہیں بیس پچیس برس
بخش کی خدمت میں بیٹھنے کا شرف حاصل تھا۔ انہیں سرکار قبلہ سے بہت عقیدت تھی
جان کا بھی احترام کرتے تھے چونکہ بھائی جان سینئر تھے لیکن بھائی جان کے وسیلے کو نہیں
چونکہ ان کا کہنا تھا کہ ہمارا سائیں اللہ بخش سے براہ راست تعلق ہے۔

حنیف آغا

آغا حنیف ایک خوش شکل' خوش لباس اور خوش گفتار نوجوان تھا۔

وہ ایک نہایت اچھے اور جانے پہچانے شریف خاندان سے تعلق رکھتا تھا۔

دیکھنے میں وہ ایک ماڈرن اور کلچرڈ شخص نظر آتا تھا۔

سچی بات یہ ہے کہ اسے ایک خانقاہ پر بیٹھے ہوئے دیکھ کر مجھے بڑی حیرت ہوئی تھی
نے سوچا کہ یہ ایک پڑھا لکھا کلین شیو اور مہذب آدمی پیری فقیری کے جال میں کیسے
حیرت کی بات یہ تھی کہ آغا حنیف کو سرکار قبلہ سے بڑی عقیدت تھی۔ وہ بڑی
اور خلوص سے روزانہ سرکار قبلہ کی خدمت میں حاضری دیتا تھا۔ سرکار قبلہ کی لگن اسے
ہی میں لگ گئی تھی۔ اور وہ گذشتہ بیس پچیس سال سے سرکار قبلہ کی عقیدت میں سرشار
صرف حنیف آغا ہی نہیں' اس کے بھائی بھی سرکار قبلہ کی عقیدت میں سرشار تھے۔

حنیف آغا ملٹری اکاؤنٹس کے محکمے میں ملازمت کرتا تھا' دفتر میں اس کا
اسسٹنٹ کا تھا۔ اگرچہ اس نے افسری کا امتحان پاس کر رکھا تھا لیکن ابھی تک افسر کی
اس کی تقرری نہیں ہوئی تھی۔ نام ویٹنگ لسٹ پر تھا۔ آغا کی خواہش تھی کہ اسے

UrduPhoto.com
UrduPhoto.com
UrduPhoto.com

اور وہ ہر لحاظ سے اونچے عہدے پر فائز ہونے کی صلاحیت رکھتا تھا۔
آغا میں ادبی صلاحیتیں موجود تھیں۔ وہ ایک عالمی لٹریری سوسائٹی "PEN"
براچ کا سیکرٹری تھا۔
خواہش تھی کہ وہ اکاؤنٹنس کی بجائے کسی علمی ادبی محکمہ میں ملازمت حاصل کر

راجہ شفیع کس طرح مزار پر آ پہنچا۔

مرحوم کے مکان کے نیچے سے راجہ شفیع نے چیخ کر کہا تھا' اگر آپ مجھے ان
نہیں چاہتے' تو نہ سہی' کوئی بات نہیں۔ میں خود ان سے مل لوں گا۔ پھر پتہ
خود مزار پر آ گیا۔ بھائی جان سے ملا۔ پہلی ہی ملاقات میں بھائی جان سے اس قدر
اور بھائی جان کو راجہ شفیع کی طبیعت اس قدر پسند آئی کہ ہم سب حیران رہ گئے۔
کے لحاظ سے ایک بانکا آدمی تھا۔ اچھا کھاتا تھا۔ اچھا پہنتا تھا' اچھا جیتا تھا۔
کے لحاظ سے راجہ شفیع لاہور کا بھا ماجھا تھا۔ جذبات سے چھلکتا ہوا۔ خدمت کا رسیہ'
سرشار۔ تھا تو محکمہ ری ہیبلیٹیشن میں ایک کلرک لیکن پنڈی کے بیشتر لوگ
تھے۔ وہ حتی الوسع ہر حاجت مند کا کام کر دیتا تھا۔ اس کے علاوہ وہ ایک مجلسی
سے رابطہ رکھتا تھا۔
شفیع کا ایک دوست غلام دین وانی بھی مزار پر آنے جانے لگا تھا۔ غلام دین وانی کشمیر کا
تھا۔ اسے سیاست سے بڑی دلچسپی تھی' ساتھ ہی دیانت کا جنون تھا۔ دونوں باتیں
مل گئی تھیں' اس لیے وانی کی سیاست زیادہ تر منہ زبانی تھی۔

زندگی کا ایک عجیب دور تھا۔

بدل چکا تھا۔ نقطہ نظر بدل چکا تھا۔ نگاہ کے سامنے کا منظر بدل چکا تھا۔ سمجھ میں

نہیں آتا تھا کہ یہ سب کچھ کیسے ہوا۔ ایسا لگتا تھا' جیسے کسی ان جانے ہاتھ نے [illegible] کر سر کو دوسری جانب موڑ دیا ہو' پہلے میرا رخ مغرب کی جانب تھا۔ اب [illegible] دیا گیا تھا۔

پہلے میری نگاہ میں بستیاں تھیں' عمارتیں تھیں' کارخانے تھے' بھیڑ تھی' [illegible] تھی' گہما گہمی تھی۔ اب پھیلاؤ ہی پھیلاؤ تھا' پہاڑ تھے' وادیاں تھیں' آسمان تھا۔ [illegible] نہیں تھا۔ بلکہ آبادی سے زیادہ آباد تھا۔ ہر پتا زندگی سے بھرا ہوا تھا' ہر پتھر میں [illegible] لے رہا تھا۔ یوں لگتا تھا جیسے ہر چیز ایک ہی مرکز کی طرف اشارہ کر رہی ہو۔ اس [illegible] یہ سب کیا ہے۔

پھر ایک مسکراہٹ چاروں طرف پھیل جاتی۔ اوپر گونجتی' میں سر اٹھا کر [illegible] ایک زیر لبی سنائی دیتی۔ ہاں میں ہوں۔

یہ ایک عجیب کیفیت تھی۔ ایسا تو کبھی نہیں ہوا تھا۔ جب میں رات کے [illegible] میرے دل سے ایک احتجاج اٹھتا۔ یہ کیا ہو رہا ہے' کیوں' پھر میں سوچ میں ڈوب جاتا۔

کیا یہ سب کچھ اس رقت کا نتیجہ ہے جو مجھ پر طاری کی گئی تھی۔ کیا میرا دل اس [illegible] وجہ سے اب اس قدر رقیق ہو چکا ہے کہ اس میں سے چھینٹے اڑتے ہیں اور میرا [illegible] ہوا۔ وہ تو بالکل ہی اُلنھ پُلنھ ہو گیا ہے۔ ایک معمولی سا سبز پتا دیکھتا ہوں تو اس میں [illegible] گریٹ ڈیزائنر" جھانکتا ہے' ہر ذرے میں ایک کائنات نظر آتی ہے۔

نہیں نہیں' میرے اندر کوئی چیختا' میں اپنی دنیا میں واپس جانا چاہتا ہوں۔ میں اس [illegible] میں رہنا نہیں چاہتا' اس وقت رضائی میں ایک چار دیواری گھومتی ہوئی آ داخل ہوتی۔ [illegible] بھائی جان مسکراتے' پھر کوئی کہتا۔ تم جو چاہو کرو' ہم جو چاہیں گے کریں گے۔

وقت یہ تھی کہ میرا اپنا نظام آرزو میرے بس میں نہیں رہا تھا۔ جس گھوڑے پر [illegible] بھر سوار رہا تھا اس کی لگام میرے ہاتھ سے چھین لی گئی تھی۔

ڈائریکٹر ضیاء الاسلام

ان دنوں میری زندگی کی سب سے بڑی پریشانی دفتر تھا۔ دفتر میں میں ایک فاضل پرزہ [illegible]

UrduPhoto.com
UrduPhoto.com
UrduPhoto.com

[illegible] دفتر کا سٹاف میرے قریب آنے سے خائف تھا کہ ڈائریکٹر کو پتہ چل گیا تو وہ اس [illegible] کے شکار ہو جائیں گے۔ صرف ایک خاتون ربیعہ فخری تھی جس نے اعلانیہ مجھ سے [illegible] رکھا ہوا تھا۔

[illegible] صاحب روز بلاناغہ ایک نا ایک آرڈر ایسا اشو کرتے تھے' جس میں میری تذلیل کی [illegible] ڈائریکٹر کو روز میرے خلاف رپورٹیں بھیجی جاتی تھیں۔

[illegible] کی بات تھی کہ جس روز میں مزار پر گیا تھا' اس کے بعد دفتر کی پریشانی میرے ذہن [illegible] تھی' اس میں کاٹ نہیں رہی تھی۔ جیسے پین کلر (Pain Killer) کھانے کے [illegible] نہیں رہتی۔ وہ ایک گھٹن میں بدل جاتا ہے۔

[illegible] صاحب جو اس سے پہلے میرے شانوں پر بیٹھے رہتے تھے۔ اب دور جا بیٹھے تھے اور [illegible] صاحبوں کے بلبلوں میں بدل گیا تھا۔

[illegible] اب بھی مجھ سے ملتے کہتے' آپ ظلمت کا فکر نہ کریں' اس میں ڈنک نکال دیا گیا [illegible] وہ خالی بھوں بھوں کر رہا ہے۔ کرنے دیں اسے بھوں بھوں۔ بھائی جان ڈائریکٹر ضیاء [illegible] کو ظلمت کہا کرتے تھے۔

اس دور میں میرا واحد ساتھی راجہ شفیع تھا۔ راجہ شفیع ذہنی آدمی نہیں تھا۔ دانش ور نہیں [illegible] دل کے زور پر جیتا تھا' اس لئے سکھی رہتا تھا۔ اس کی زندگی میں ایک روانی تھی۔ اس [illegible] کی ایک پھوار اڑتی رہتی تھی۔ جو گرد و پیش کو بھگو دیتی تھی۔ اگرچہ وہ پیر فقیر کو [illegible] والا تھا لیکن بھائی جان نے اس کے دل میں عقیدت کا ایک ایسا جذبہ پیدا کر دیا تھا جو [illegible] پیدا ہوا تھا۔

راجہ شفیع رسمی خیالات اور عادات اور جذبات میں بری طرح گندھا ہوا تھا۔ اس نے سچے [illegible] بھائی جان اور سائیں اللہ بخش کو اپنا پیر مان لیا تھا۔ وہ چاہتا تھا کہ رسمی انداز سے اپنی [illegible] کا اظہار کرے۔ جب اس کے اظہار کا راستہ روک لیا جاتا تو وہ دکھی ہو جاتا اور دکھ دور [illegible] کے لیے میری طرف دوڑتا تھا۔ مجھ سے مل کر وہ شکایت کا اظہار کرتا' کہتا مفتی میں کیا [illegible]

کیوں کیا مشکل ہے' میں اسے پوچھتا۔

بڑی مشکل ہے یار' بڑی مشکل ہے۔ دیکھ نا ہم زمیندار لوگ ہیں' زمینوں سے [illegible] ہے' دالیں آتی ہیں' گڑ آتا ہے۔ میرا جی چاہتا ہے کہ جو چیز آئے وہ بھائی جان کو دوں۔ [illegible] کیوں' میں اس سے پوچھتا' تم رسمی مریدوں کی سی حرکتیں کیوں کرتے ہو۔

بھئی کیوں نہ کروں۔ عقیدت اور محبت کا اظہار ایسے ہی تو ہوتا ہے۔ دال لے کر [illegible] تو وہ کہتے ہیں نہیں نہیں لین دین کا معاملہ چھوڑو۔ ہمارا تعلق لین دین کا تعلق نہیں [illegible] کیسے چھوڑوں۔ لین دین ہی تو تعلق ہوتا ہے' اس کے بغیر کیسے تعلق ہو سکتا ہے۔

میں اسے سمجھاتا' راجہ بھائی جان رسمی پیر نہیں ہیں۔ پھر تو کیوں رسمی مرید [illegible] زبردستی انہیں رسمی پیر بنا رہا ہے۔

میں کیا کروں' وہ چلاتا' دیے بغیر میری تسلی نہیں ہوتی۔

راجہ کو یہ بات سمجھانا بہت مشکل تھا۔

انکوائری

پھر ایک روز دفتر میں ایک زیر لبی اٹھی اور سارے دفتر میں پھیل گئی۔ لوگ ایک [illegible] کے کانوں میں باتیں کرتے اور پھر میری طرف معنی خیز نگاہوں سے دیکھتے۔

وہ تو محض اتفاق کی بات تھی کہ مجھے ایک چار دیواری نے گھیرے میں لے رکھا تھا۔ [illegible] دنوں دفتر میرے لیے بھڑوں کا ایک چھتہ تھا جو مسلسل بھن بھن کرتا رہتا۔ لیکن مکھیاں چار دیواری کے اندر نہیں آسکتی تھیں۔ ایسا لگتا تھا جیسے ان کے ڈنک نکال دیئے گئے ہوں اور [illegible] بھن بھن رہ گئی ہو۔

چاروں طرف سے مجھے ہلکی ہلکی آوازیں آ رہی تھیں' انکوائری ہو گی۔ انکوائری تو [illegible] ہوتی رہتی تھی۔ ہر آٹھویں دسویں دن کے بعد وزارت امور کشمیر سے دو افسر آ جاتے۔ [illegible] وہ ڈائریکٹر کے کمرے میں جا داخل ہوتے۔ پھر کمرے سے غصے بھری آوازیں بلند ہوتیں۔ [illegible] کے پیالے کھنکتے اور پھر دونوں افسر میرے کمرے میں داخل ہو جاتے۔ ہم انکوائری آفیسرز [illegible] منسٹری سے آئے ہیں۔ آپ ہمارے سوالات کا جواب دیں۔

جی میں گذشتہ تین مہینے سے یہی کام کر رہا ہوں۔

UrduPhoto.com

[illegible]

[illegible] مسلسل سوالات پوچھے جا رہی ہے۔ فیصلہ کرنا نہیں جانتی۔

[illegible] آپ کے حق میں ہے۔ ہو گیا' تو آپ کے خلاف ہو گا۔

[illegible] خلاف ہو' مگر ہو تو۔ حاکم اگر فیصلہ کرنے کی صلاحیت نہ رکھتے ہوں تو [illegible] اور یہ بات نظم و نسق کے حق میں نہیں ہے

[illegible] باتیں کرتے ہیں۔

[illegible] ہوتا ہے کہ وہ باتیں کرے۔

[illegible] کہ آپ کیا کام کر رہے ہیں آج کل۔

[illegible]

[illegible] کام مجھ سے لے لیا گیا ہے۔ مجھے فارغ کر دیا گیا ہے۔

[illegible] فارغ کر دیا گیا ہے۔

[illegible] آپ ان سے پوچھیں' جنہوں نے فارغ کیا ہے۔

[illegible] آپ سے ناخوش ہیں۔

[illegible]

[illegible] ہیں۔

[illegible] اگر آپ یہ بات مجھے بتا دیں تو شکر گزار ہوں گا۔

[illegible] ٹھیک نہیں۔

[illegible]

[illegible] ٹھیک کریں۔

[illegible] افسر مجھ سے پوچھتے رہتے۔

[illegible] وہ پھر آ جاتے اور وہی سوال دہرانے لگتے' جیسے سوئی اٹکی ہوئی ہو۔ تین ماہ [illegible] جا رہا تھا۔

[illegible] انکوائری کی زیر لبی میں ایک نیا پن تھا۔

پھر ایک دفتری آرڈر آ گیا ——— لکھا تھا کہ یہ دفتر وزارت اطلاعات [illegible] دیا گیا ہے' اس لیے کراچی سے وزارت اطلاعات کے ڈپٹی سیکرٹری انکوائری کے [illegible] مجھ پر لازم ہے کہ میں دفتر میں حاضر رہوں۔

اتفاق سے ان دنوں بھائی جان پنڈی میں ہی تھے۔

شام کو میں نے ان سے بات کی کہ کراچی سے انکوائری افسر آ رہے ہیں۔

میرا خیال تھا کہ بھائی جان یہ خبر سن کر فکر مند ہو جائیں گے' لیکن وہ تو یوں [illegible] خوشخبری ہو۔

بولے بہت اچھا ہے' بہت اچھا۔ انہیں آنے دو۔ آپ بھی کراچی سے ہو آئیں [illegible] ہے۔

نہیں بھائی جان میں کراچی نہیں جا رہا' انکوائری افسر کراچی سے آ رہا ہے۔

وہ مسکرائے۔ آپ کا محکمہ اب وزارت اطلاعات کے تحت ہو گیا ہے نا' وہ [illegible] سب کچھ سرکار قبلہ کے پروگرام کے مطابق ہو گا۔ انشاء اللہ۔ پاکستان کی [illegible] رہے گا۔ وہ دن دور نہیں جب پاکستان قابل نظارہ ہو گا۔ سارے مسلم ممالک [illegible] گے۔ نشاۃ ثانیہ کا منظر ہو گا۔

بھائی جان کی بات سن کر مجھے بہت غصہ آیا۔ میں اپنی انکوائری کی بات کر رہا [illegible] مجھے نشاۃ ثانیہ کا قصہ سنا رہے ہیں۔ میں بتا رہا ہوں کہ انکوائری افسر کراچی سے آ [illegible] رہے ہیں کہ آپ بھی کراچی سے ہو آئیں تو بہتر ہے۔

رات کو سوتے وقت دفعتاً مجھے خیال آیا کہ بھائی جان سرکار قبلہ کے پروگرام [illegible] کیوں کر رہے تھے کیا میں بھی اس پروگرام میں شامل تھا۔ لاحول ولا قوۃ یہ [illegible] میری کیا حیثیت ہے کہ بڑوں کے پروگرام میں میرا بھی کوئی حصہ ہو۔ میری حیثیت [illegible] جیسی ہے جو خانہ پری کے کام آتا ہے۔

پھر مجھے خیال آتا کیا بزرگوں کے بھی کوئی پروگرام ہوتے ہیں۔ نہیں نہیں [illegible] پروگرام کیسے ہو سکتے ہیں۔ وہ تو ذات کی نفی کر چکے ہوتے ہیں۔ پھر ذاتی پروگرام [illegible] پروگرام تو صرف اللہ تعالیٰ کا ہو سکتا ہے وہ جو قادر مطلق ہے' دی گریٹ پلیز۔

UrduPhoto.com

[illegible] خیال آتا کہ جو مرحوم و مغفور ہو چکے ہوں' کیا وہ دنیاوی معاملات میں دلچسپی لے سکتے [illegible] اور سے فارغ ہونے کے بعد پھر سے اس دلال میں لت پت ہونا۔ نہیں نہیں [illegible] بے معنی ہے۔ بھائی جان کی عقیدت پھلجھڑیاں چلا رہی ہے۔ سرکار قبلہ کے [illegible] زیادہ ہی خوش فہمیاں رچائے بیٹھے ہیں۔

انکوائری افسر میں ڈپٹی سیکرٹری ہونے کے باوجود اسلامی رنگ نمایاں تھا۔ السلام علیکم کہہ کر [illegible] بیٹھ گیا۔ عین اس وقت ڈائریکٹوریٹ کے دو افسر کاغذ پنسلیں اور فائلیں اٹھائے [illegible] داخل ہوئے۔ بولے' ہمیں ڈائریکٹر صاحب نے بھیجا ہے تاکہ بیانات کو ریکارڈ کرتے [illegible]

نہیں' وہ بولا' فی الحال اس کی ضرورت نہیں۔ میں ان سے تخلیے میں بات کروں گا۔ [illegible] انکوائری کا مرحلہ آئے گا تو میں آپ کو بلا لوں گا' پھر وہ مجھ سے مخاطب ہوا۔ بولا۔ [illegible] میں نے ساری فائل کا مطالعہ کیا ہے۔ جو جو آپ پر الزامات ہیں اور جو جو جوابات [illegible] ہیں۔ اب میں آپ سے چند نجی باتیں کرنا چاہتا ہوں۔ یہ باتیں آف دی ریکارڈ [illegible] بھی آپ کہیں گے اسے آپ کے خلاف استعمال نہیں کیا جائے گا۔ اس لیے بلا [illegible] کھل دل سے بات کریں۔

آپ بتائیے کہ ڈائریکٹر صاحب کے متعلق آپ کی کیا رائے ہے۔

[illegible] کی افسر کے متعلق رائے۔ بے معنی سی بات ہے۔

[illegible] بے معنی بات ہے' وہ بولا' لیکن میں یہ جاننا چاہوں گا۔

اچھا میں نے جواب دیا' آپ ان کے کس پہلو کے متعلق میری رائے جاننا چاہیں گے۔

[illegible] کی شخصیت کے متعلق آپ کی کیا رائے ہے' اس نے پوچھا۔

وہ ایک مخلص آدمی ہے۔ کام میں بہت ایفی شنٹ ہے' خوش پوش ہے' خوش خور ہے۔ [illegible] رہتا ہے۔ مجلسی زندگی سے محروم ہے۔ ہر وقت ذہن پر دفتری زندگی مسلط رہتی ہے۔ [illegible] زندگی گزار رہا ہے' اس لیے مشکوک ہے' گھر والی سے اچھے تعلقات نظر نہیں آتے۔ [illegible] رائے برداشت نہیں کر سکتا۔ غصیل ہے' ضد پر آ جائے تو خدا بن کر بیٹھ جاتا ہے۔

میری رائے سن کر وہ دیر تک سر جھکائے بیٹھا رہا۔

UrduPhoto.com

پھر بولا۔ پہلے آپ سے کیسے تعلقات تھے۔

بہت عمدہ' میں نے جواب دیا۔ لوگ سمجھتے تھے کہ میں فیورٹ ہوں۔ واقعی میں تھا۔

پھر وہ کس بات پر بگڑ گیا۔

مجھے علم نہیں۔

کوئی بات تو ہوئی ہو گی۔

قطعی نہیں۔

ہوں' وہ بولا' آپ پر دو الزام ہیں ایک یہ کہ آپ نے کراچی کا دورہ کیا۔ بیماری کا بہانہ کیا چارج کیا لیکن سیفر تھرڈ میں کیا۔

جی' میں نے جواب دیا' یہ سچ ہے۔

دوسرا الزام ہے کہ آپ نے ایک سیکورٹی کا کاغذ گم کر دیا۔ جی' میں نے جواب دیا میں نے اسے جلا دیا لیکن وہ خفیہ کاغذ نہیں تھا۔ ریڈیو کی مانیٹرنگ رپورٹ تھی۔ اسے زیرو تک رکھا تھا۔

کچھ دیر وہ خاموش بیٹھا رہا۔ پھر بولا۔ مفتی صاحب' اگرچہ یہ بات مجھے بتانی نہیں چاہئے لیکن میں بتانا چاہتا ہوں کہ آپ کی فائیل وزیراعظم کے پاس بھیجی گئی تھی۔ انہوں نے اس پر لکھا ہے کہ اس افسر پر مسلسل منفی رپورٹیں دی جا رہی ہیں اور رپورٹ لکھنے والے ایک ہی افسر ہیں۔ مناسب ہو گا اگر اسے کسی اور افسر کے ماتحت کام کرنے کا موقعہ فراہم کیا جائے۔ تاکہ ہم دیکھ سکیں کہ نئے افسر کی اس کے کام اور برتاؤ کے متعلق کیا رائے ہے۔

سمجھ گئے آپ' اس نے پوچھا۔ شاید آپ کا تبادلہ کراچی ہو جائے۔

جی سمجھ گیا' لیکن میں کراچی جانا نہیں چاہوں گا۔

کیوں' کراچی بہت بڑا شہر ہے۔

وہ تو ہے مگر میں پنڈی سے جانا نہیں چاہتا۔

کیوں یہاں کیا دھرا ہے۔

بڑی دیر کے بعد یہاں مجھے ایک مرکز ملا ہے۔ میرا تنکا تنکا بکھرا ہوا تھا' مرکز نے مجھے سہارا دیا ہے۔

میں ڈرتا ہوں کہ یہاں سے چلا گیا تو پھر بکھر نہ جاؤں۔

کیا میں آپ کے مرکز کے متعلق پوچھ سکتا ہوں۔

اس اللہ کا ایک بندہ ہے' میں نے جواب دیا' نحیف و نزار بندہ

وہ گہرا سانس بھر کر اٹھ بیٹھا۔

کیا فارمل انکوائری' میں نے پوچھا۔

اس کی اب ضرورت نہیں رہی۔

ڈائریکٹر کو پتہ چلا تو وہ دفتر سے باہر نکل آیا اور غصے میں بولا' یہ کیسی انکوائری ہے' آپ انکوائری افسر ہیں' میں وزارت کو لکھوں گا۔

ضرور لکھیے' وہ بولا' اور گاڑی میں بیٹھ کر روانہ ہو گیا۔

ایک ہفتے کے بعد میرے تبادلے کا حکم موصول ہو گیا۔ مجھے ڈی ایف پی کراچی میں فلم سنسر شپ سے تعینات کر دیا گیا۔

کراچی اور پھر کن

کراچی روانگی سے پہلے چار ایک بار مزار پر ہماری محفل لگی۔

میرے کراچی جانے پر مختلف قسم کے رد عمل تھے۔ عزیز ملک اور آغا مطمئن تھے۔ وانی اور شفیع اداس تھے۔ بھائی جان غیر از معمول خوش تھے۔ مجھے بھائی جان کی خوشی کھل رہی تھی۔

بھائی جان کس بات پر خوش تھے۔ نہیں انہیں میرے جانے پر خوشی نہیں ہو سکتی۔ بھائی جان مجھ پر بہت خوش تھے۔ وہ ہمیشہ مجھے دعا دیا کرتے تھے۔ مفتی جی اللہ تعالیٰ آپ کو ہمیشہ خوش رکھے۔

جب میرے تبادلے کا آرڈر موصول ہوا تھا تو انہوں نے کہا تھا۔ مفتی جی' آپ دل برا نہ کریں سب ٹھیک ہو جائے گا۔ وانی اور راجہ کو اداس دیکھ کر انہوں نے کہا تھا۔ کیوں گھبرا رہے ہو آپ' ہم مفتی کو بہت جلد واپس بلا لیں گے۔

مجھے رہ رہ کر خیال آتا جیسے بھائی جان مجھے از خود التزاماً" کراچی بھیج رہے تھے' لیکن کیوں۔

UrduPhoto.com
UrduPhoto.com
UrduPhoto.com

یہ اقدام مجھے ڈائریکٹر کے غم و غصے سے بچانے کے لیے نہیں تھا۔ کیونکہ اس اگواری [illegible] ڈائریکٹر تو چور چور ہو چکا تھا۔

بھائی جان نے خود کہا تھا' بیچارہ ظلمت۔ اس کی رپورٹیں سب بے کار گئیں۔ [illegible] الزامات رد کر دیئے گئے۔ بیچارے کے ہاتھ پلے کچھ بھی نہیں رہا ہے۔

یہ ایک مفروضہ نہیں تھا۔

تبادلے کا حکم نامہ موصول ہونے کے ایک دن بعد مجھے ایک فون آیا۔ پتہ نہیں کون [illegible] تھا۔ آواز بڑی مانوس تھی۔ مفتی۔ مفتی' وہ کہہ رہا تھا تُو ابھی ہمارے ڈیرے پر آ جا۔ [illegible] ڈیرے پر آ جا۔ ابھی' دیر نہ کر۔

دفعتاً" مجھے احساس ہوا کہ باڑا سنٹر والا بابا بول رہا تھا۔ باڑا سنٹر والے بابے کو [illegible] بھول چکا تھا۔ عرصہ دراز سے میں نے اس کے ڈیرے پر حاضری دینی چھوڑ دی تھی۔

باڑا سنٹر کے بابے کے دو ایک پیغامات آئے تھے کہ تم آتے کیوں نہیں۔ ہم تمہارا [illegible] کرتے ہیں۔ اگرچہ میرے دل میں بابا کی بڑی عزت تھی۔ عزت نہیں' بلکہ اک لگاؤ سا [illegible] لگاؤ میں روحانیت کا رنگ نہ تھا۔ میں اس کے لیے دوستی کا جذبہ محسوس کیا کرتا تھا۔ [illegible] کے بعد میں کبھی وہاں نہ گیا تھا۔

بابا کی کال آئی تو میں سمجھا کہ وہ مجھے بلا رہا ہے۔

میں نے کہا' جی بابا جی کیا حکم ہے۔

بابا بولا' تو فوراً آ جا یہاں ہمارے پاس۔

میں نے کہا جناب میں ضرور حاضری دوں گا لیکن اس وقت تو میں اپنا چارج [illegible] ہوں۔ میرا تبادلہ ہو گیا ہے' میرا افسر مجھ سے ناراض ہے' وہ ٹھونک بجا کر چارج لے گا۔

آ جا' آ جا' بابا بولا' تیرا ڈائریکٹر یہیں بیٹھا ہے' ہمارے ڈیرے پر۔

مجھے بابا کی بات پر یقین نہ آیا۔ یہ کیسے ہو سکتا ہے کہ میرا ڈائریکٹر جو سو فیصد [illegible] سوشل سٹیٹس کا شدت سے قائل ہے۔ جو ایک عقلیہ انسان ہے وہ بھلا بابا کے ڈیرے پر [illegible] سکتا ہے۔

بابا کہنے لگا' ہم نے تیرے ڈائریکٹر کو بلایا ہے' وہ آ گیا ہے اور تجھ سے صلح کرنا چاہتا ہے۔

UrduPhoto.com
UrduPhoto.com
UrduPhoto.com

[illegible] پاس آ جا۔

بابا کی آواز سے صاف ظاہر تھا کہ وہ سچ بول رہا ہے' اگرچہ بات ان ہونی تھی۔ میرا افسر [illegible] جانتا تھا' وہ جھکنے کی صلاحیت سے محروم تھا کہ وہ خود بابا کے پاس صلح کی درخواست [illegible] میرا ذہن اسے قبول نہیں کر رہا تھا۔ بہرصورت میں نے بابا سے کہا' بابا میں اس [illegible] نہیں چاہتا۔

اس پر بابا غصے میں آ گیا' کیوں نہیں چاہتا' وہ بولا۔

میں نے کہا' بابا میرا جی نہیں چاہتا۔

تو اپنا من کو مار' وہ چلایا۔

نہیں بابا' میں نے کہا' مجھ میں اتنی طاقت نہیں ہے۔

[illegible] دوں گے تجھے طاقت' بابا' جلال میں آ گیا۔

نہیں بابا' میں نے کہا' جب آپ کی دی ہوئی طاقت مجھ تک پہنچے گی تو میں آ جاؤں گا۔

تو آنے سے انکاری ہے' وہ بولا۔

[illegible] میں نہیں آؤں گا۔

اس پر بابا جوش میں آ کر بابا بن گیا۔ بولا ہم تیری ایسی تیسی کر دیں گے۔

[illegible] تیری ایسی تیسی۔

[illegible] ختم کر دیں گے۔

میں نے کہا اللہ کے واسطے کر دیجئے۔ میری جان عذاب سے نکل جائے۔

[illegible] میں نے بھائی جان کو نہیں سنایا تھا۔ پتہ نہیں میں نے کیوں ان سے کبھی باڑا سنٹر کی [illegible] کی تھی۔

[illegible] میں نے عزیز ملک سے تذکرہ کیا تھا۔ ملک نے ساری بات غور سے سن کر کہا تھا۔ ہاں [illegible] جانے دیتا ہے۔

[illegible] کیا مطلب' میں نے پوچھا۔

[illegible] نے کہا' اب یہ نیا نیا باڑا سنٹر میں آ کر بیٹھا تھا۔ اس وقت سرکار قبلہ ریلوے سٹیشن [illegible] محل لگایا کرتے تھے۔ حاجت مند ان کی خدمت میں حاضر ہوا کرتے تھے۔

بازار میں نہیں آ رہی ہیں میں نے ڈاکٹر سے کہا تھا کہ دو چار شیشیاں سنبھال کر میرے لیے رکھ لیں۔

ڈاکٹر نے میری آنکھ کو بڑے غور سے دیکھا کہنے لگا' اس پر کوئی پھنسی نہیں ہے کوئی خراش نہیں' بالکل ٹھیک ہے۔

میں نے کہا ڈاکٹر صاحب یہ تو صبح شام یوں شدت سے پھڑکتی ہے' جیسے آنے کی نشانی ہوتی ہے اور آپ کہتے ہیں کوئی بات نہیں۔

وہ ہنسا' کہنے لگا یہ ڈاکٹر کے بس کی بات نہیں۔ کسی اور ڈاکٹر سے پوچھئے تو وہ کہے گا مسکولر کمزوری ہے۔ یہ محض ٹالنے کی بات ہو گی۔ میں آپ کو ٹال نہیں رہا۔

آنکھ کی بات ختم ہوئی تو کورامن کی بات شروع ہو گئی۔

راجہ کہنے لگا' جناب کورامن چاہیئے۔

ڈاکٹر بولا کہ ابھی دس دن ہوئے ہیں میں نے آپ کو دو شیشیاں دی تھیں۔

ہاں' راجہ نے جواب دیا' وہ ختم ہو گئیں۔

ختم ہو گئیں' ڈاکٹر نے سر پیٹ لیا۔ دس دن میں کورامن کی دو شیشیاں ختم' کیا مجھے بیوقوف بنا رہے ہیں کیا۔ صاف کہہ دیجیے کہ بلیک کر رہا ہوں۔

نہیں نہیں بلیک نہیں کر رہا۔ راجہ نے کہا۔ انہوں نے پی لی ہیں۔

وہ کون شخص ہے جو دس دن میں کورامن کی دو شیشیاں پی جاتا ہے۔ بھئی یہ دوا تو (ہومیو) قطروں کے حساب سے پی جاتی ہے۔

نہیں نہیں' راجہ بولا' ہمارے بھائی جان پیتے ہیں۔

تمہارے بھائی جان جادوگر ہیں یا فراڈ ہیں۔ ڈاکٹر ہنسا۔

خبردار بے ادبی سے بات مت کر' راجہ بولا۔

پھر جو اتفاقاً" دیکھا تو راجہ شفیع کے پیچھے بھائی جان خود کھڑے تھے۔

آپ کب آئے' میں بھائی جان کو دیکھ کر چلایا۔

ابھی آئے ہیں ہم۔ راجہ کے گھر گئے تھے۔ بی بی نے کہا ڈاکٹر صاحب کی طرف گئے ہیں۔ ہم یہاں آ گئے۔

پھر وہ ڈاکٹر کی طرف متوجہ ہوئے کہنے لگے' ہاں دونوں شیشیاں ختم ہو گئی ہیں۔ ہمیں کم

UrduPhoto.com
UrduPhoto.com
UrduPhoto.com

زیادہ ہی ضرورت پڑتی ہے کورامن کی۔

ڈاکٹر کی آنکھیں خانوں سے باہر نکل آئیں۔ وہ بت بنا کھڑا تھا۔

قدرت اللہ شہاب

VII

۲۸۔ کراچی
۲۹۔ عطیہ
۳۰۔ ستارہ
۳۱۔ ولیج ایڈ
۳۲۔ دربار

محترمہ عطیہ موجود

قیصر سنی

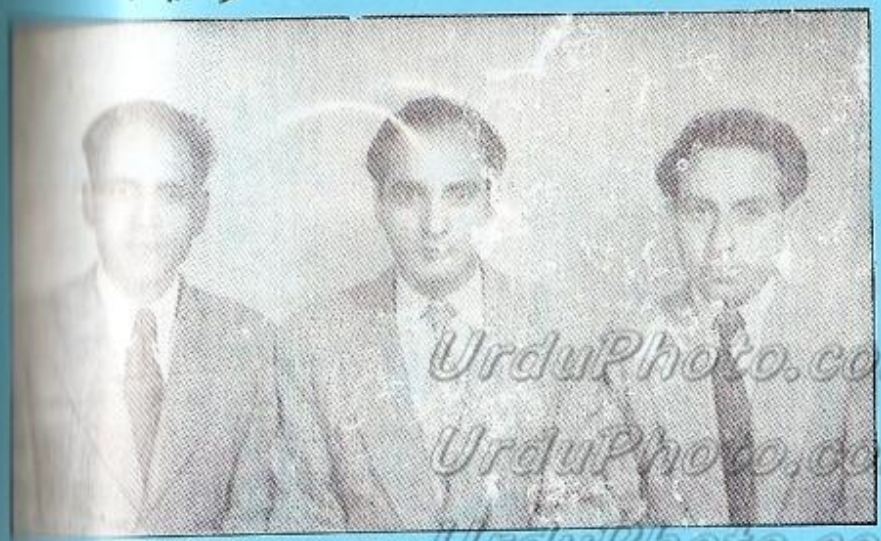

عمر مسعود مفتی (۱۹۵۵ء)

UrduPhoto.com
UrduPhoto.com
UrduPhoto.com

[illegible] لیا تھا۔ زیڈ اے بخاری، احمد بشیر سے واقف تھا۔

۱۹۴۷ء میں جب ہم دونوں بمبئی میں تھے تو بخاری وہاں کے ریڈیو سٹیشن کا ڈائرکٹر تھا۔ اس [illegible] وہ وہاں کا پیر مغاں بنا ہوا تھا۔ پیر مغاں کی بڑی دھوم تھی۔ محفل میں نورتنوں کی بھیڑ [illegible] میں غلمان تھے۔

سڑک پر نکلتا تو ململ کا کرتا اور براق سا سفید پاجامہ زیب تن ہوتا۔ ہاتھوں میں سگریٹ کا [illegible] ادھر ادھر بنے سجے دو مغبچے مصاحب ہوتے۔ حالانکہ ان دنوں بمبئی میں چھرا چل رہا [illegible] پیر مغاں پر اک بے نیازی کا عالم طاری ہوتا۔

بخاری پڑھا لکھا تھا، کلچرڈ تھا، فن کار تھا، اعلیٰ پائے کا دانشور تھا، بات پیدا کرنے کا سلیقہ رکھتا [illegible] بات پکڑنے کا گر جانتا تھا، باتوں میں کوئی اس سے سبقت نہیں لے جا سکتا تھا۔ اس کا سب [illegible] بڑا ہتھیار آواز کی کھرج تھی۔

بمبئی میں ایک روز میں نے احمد بشیر سے کہا، یار تو بخاری سے نہیں ملا۔

اچھا مل لیتے ہیں، وہ بولا۔

اس سے اپنے پرچے فلمان کے لیے مضمون لکھوا۔

لکھوا لیتے ہیں۔ احمد بشیر نے بے نیازی سے جواب دیا۔

وہ خوفناک آدمی ہے۔

پھر کیا ہوا، وہ بولا۔

وہ تم سے بڑا متاثر ہو گا، میں نے کہا۔

کس بات پر۔

وہ خوش شکل نوجوانوں سے بہت متاثر ہوتا ہے، میں نے وضاحت کی۔

احمد بشیر پیر مغاں کے پاس جا پہنچا۔ چھوٹتے ہی بولا۔ ہمارے لیے ایک مضمون لکھیے۔

وہ چونکا۔ کون ہو تم، کہاں سے آئے ہو۔

احمد بشیر ہوں۔ لاہور سے آیا ہوں۔

کسی نے بات کرنے کی تمیز نہیں سکھائی کیا۔

نہیں۔

ہوں' پیر مغاں نے قہقہہ لگایا' بات کہہ دینی جانتے ہو۔

اور بھی بہت کچھ جانتا ہوں۔

بات کرنا سیکھ لو تو۔

کیا فرق پڑتا ہے' احمد بشیر نے اس کی بات کاٹ دی۔

بے باک' صاف گو' جاذب نظر' افلاطون تم ایسے پسند کرتا تھا۔ پیر مغاں نے مسحور کن نگاہوں سے احمد بشیر کی طرف دیکھا۔ امرد پرستی کے فلسفے کو جانتے ہو۔

جانتا ہوں' مانتا نہیں' احمد بشیر نے جواب دیا۔

سبھی مانتے ہیں صوفی' فقیر' ادیب' شاعر' ایکٹر' موسیقار۔ تم کیا چیز ہو۔

میں نسائی نہیں ہوئی۔ نسائیت سے متاثر ضرور ہوتا ہوں۔

اس کی گھنی' متحرک' تاثر سے بھرپور بھویں ابھریں' سمٹیں بولا' عورت کی محبت صرف پیداوارانہ محبت ہے' عام لوگوں کا مشغلہ چھوٹی چھوٹی باتوں میں زندگی بسر کرنے والوں کی وقت کٹی۔ امرد پرستی فن کاروں کا امتیازی نشان ہے۔

میں فن سے متاثر ہوتا ہوں۔ فن کاروں سے نہیں' احمد بشیر نے کہا۔

پیر مغاں ٹھٹھکا' سوچ میں پڑ گیا۔ پھر اس نے آنکھیں بنائیں۔ بھونڈی سپردگی طاری کی۔ بولا آؤ ہم تم دوست بن جائیں۔

احمد بشیر اٹھ کر کھڑا ہو گیا۔ میرے پاس سستی عیاشی کے لیے وقت نہیں ہے۔

پیر مغاں کا بت اوندھے منہ گر کر پاش پاش ہو گیا۔

احمد بشیر کو بمبئی والی ملاقات غالباً" یاد ہی نہ تھی یا اس نے اسے چنداں اہمیت نہ دی تھی' اس لیے اس نے بخاری کی آفر کو منظور کر لیا اور وہ کراچی آ گیا۔ احمد بشیر کے ساتھ مولانا حسرت بھی تھے لیکن بخاری میں اتنی وسعت قلب نہ تھی کہ وہ مولانا کی علمی حیثیت کے مطابق ان سے برتاؤ کرتا۔ لہٰذا احمد بشیر نے استعفیٰ دے دیا۔

UrduPhoto.com

گولی مار

اس کے بعد احمد بشیر کراچی میں تلاش روزگار کے لیے بری طرح سے دربدر ہوا۔ ان دنوں

[illegible] نہیں تھا' اس کے ساتھ اس کی بیوی مودی بھی تھی۔ مجبوراً" اسے گولی مار کے ایک چھپر [illegible] پناہ لینی پڑی۔

اس زمانے میں گولی مار ایک ویرانہ تھا۔ حکومت نے غریب پناہ گیروں کے لیے وہاں چھپر بنوا [illegible] تھے۔

ان چھپروں میں غنڈے' جواری' جیب کترے' چور' اچکے اور غریب مہاجر رہتے تھے۔ ویرانی کا یہ عالم تھا کہ شام ہی سے گیدڑ صحن میں آ گھستے تھے۔ احمد بشیر کی کٹیا سے باہر ایک گھنا درخت تھا' جو اس کا ڈرائنگ روم تھا۔ واٹر سپلائی کے لیے ایک کھارا کنواں تھا۔ پانی کنویں سے [illegible] سپلائی کی ڈیوٹی مودی سرانجام دیتی تھی۔ احمد بشیر کراچی کی سڑکوں پر گدھا گاڑی چلاتا تھا۔ مودی ایک فراڈ ویلفیئر انجمن کے لیے سلائی کا کام کرتی تھی۔

احمد بشیر کے دوست صلاح الدین اور ابن انشاء مالی مدد کرنے کی استطاعت نہ رکھتے تھے' صرف تاش کھیل کر اس کا دل بہلایا کرتے تھے۔ محفل درخت کے نیچے لگتی تھی۔ چندہ کر کے کیس کرائے پر منگوایا جاتا تھا۔

احمد بشیر ان مراحل سے گزر چکا تھا۔ اس لیے وہ' وہ احمد بشیر نہ رہا تھا جو لاہور کے لولی لاج میں میرے ساتھ رہتا تھا۔ اب وہ ویلج ایڈ کا اسسٹنٹ ڈائرکٹر تھا۔ اور ایک معقول فلیٹ میں رہا کرتا تھا۔

اسسٹنٹ ڈائرکٹر بننے کے بعد اس نے سب سے پہلا کام یہ کیا تھا کہ ابن انشا کو اپنے دفتر میں ایک مستقل آسامی پر بلا لیا تھا۔ اس سے پہلے انشا اسمبلی میں ترجمے کا کام بھاڑے پر کیا کرتا تھا۔

قیصر

قیصر میری ہمشیرہ کا لڑکا تھا جو ان دنوں ایک امریکی دفتر میں معقول تنخواہ پر کام کیا کرتا تھا۔ وہ اپنے کام میں بہت قابل تھا۔ اس نے اپنی قابلیت کی وجہ سے دفتروں میں بڑی عزت کروائی تھی۔ اگرچہ پرسنل سٹاف کی حیثیت سے کام کرتا تھا۔ لیکن صاحب اس کے پیچھے پیچھے پھرا کرتے تھے۔ وہ بہت سے دفتروں میں کام کر چکا تھا۔

UrduPhoto.com
UrduPhoto.com

ویسے وہ ایک بکھرا ہوا شخص تھا' آوارہ بے سمت' دفتر سے نکل کر وہ سیدھا کافی ہاؤس جاتا اور کونے کی میز پر بیٹھ کر کیمل سٹرنگ سگریٹ اور کافی کے پیالے پیتا رہتا تھا۔ رات کو وہ انگریزی فلم دیکھتا اور آدھی رات کے وقت اپنے بڑے بھائی کے گھر کا دروازہ آ کھٹکھٹاتا اور وہاں ایک ٹوٹی ہوئی چارپائی پر ڈھیر ہو جاتا۔

صبح سویرے چائے کا ایک پیالہ پی کر وہ دفتر چلا جاتا۔ وہ ایک بگڑا ہوا نوجوان تھا۔ اسے کسی سے لگاؤ نہیں تھا۔ ماں باپ سے اسے نفرت تھی' کھولتی ہوئی نفرت' شاید اس لیے کہ اس نے گھر کی بجائے ایک ویرانے میں پرورش پائی تھی۔

اس کے والد بڑے قابل تھے' لیکن بے حد توجہ طلب تھے۔ ان کی بیوی' میری [illegible] بھگت تھی۔ نتیجہ یہ تھا کہ میاں بیوی ایک دوسرے کی طرف متوجہ رہتے اور گھر میں ویرانہ چھایا رہتا۔

بچے اس ویرانے کی پیداوار تھے۔ قیصر کا بڑا بھائی ریاض بھی کراچی میں مقیم تھا۔ اس کی بیوی بڑی حسین تھی اور وہ خود بڑا پوزیسو اور جیلس تھا۔ اگرچہ قیصر بھائی کے ساتھ ہی رہتا تھا لیکن یہ رہنا برائے نام تھا۔ وہ صبح سویرے وہاں سے نکل آتا تھا اور پھر رات کے بارہ بجے کے بعد ڈیوڑھی میں پڑ رہتا تھا۔ بڑے بھائی کے گھر میں بھی اسے گھر نصیب نہ ہوا تھا۔

پتہ نہیں کیوں قیصر کو مجھ سے بہت لگاؤ تھا۔ طبعاً" وہ سوشل نہیں تھا۔ کسی کے قریب نہیں جاتا تھا' کسی کو قریب آنے نہیں دیتا تھا۔ اس کی شخصیت کے دیوان خانے میں ایک سور رہتا تھا جو شاید اس نے اپنے تحفظ کے لیے پال رکھا تھا۔ زندگی میں چار ایک بار وہ خودکشی کر چکا تھا لیکن حالات سازگار نہ ہوئے تھے اور وہ کامیابی حاصل نہ کر سکا تھا۔

اب اس نے خودکشی کا ایک انوکھا طریقہ اپنا رکھا تھا۔ اس نے اپنی موم بتی دونوں اطراف سے جلا رکھی تھی۔ صبح و شام کافی کے پیالے پیٹ میں انڈیلتا رہتا۔ سگریٹ سے سگریٹ جلاتا' گرد و پیش کو شک و شبہ اور تحقیر بھری نظر سے دیکھتا اور اتنے بڑے شہر میں خود پر تنہائی مسلط کیے بیٹھا تھا۔

کراچی میں میرا تبادلہ ہوا تو قیصر کے لیے گویا بلی کے بھاگوں چھینکا ٹوٹ گیا۔ حالانکہ نہ وہ بلی کی طرح کسی چھینکے کے ٹوٹنے کا حاجت مند تھا' نہ میرا چھینکا کسی کام کا تھا' چونکہ وہ تو خالی تھا۔

UrduPhoto.com

[illegible] میں سراسر حاجت مند تھا..... میری تنخواہ رک گئی تھی۔ اے جی پی آر [illegible] کہ پہلے پے فکسیشن ہو گی پھر تنخواہ کھلے گی۔ بڑی مشکل سے ایک اکاؤنٹس افسر [illegible] گزارہ الاؤنس منظور کروا دیا تھا۔

[illegible] میں نے قیصر کو کافی ہاؤس سے تو نکال لیا لیکن اسے کوئی سمت نہ دے سکا۔

..... ان دنوں میری اپنی کوئی سمت نہ تھی۔ وہ چار دیواری دور ہوتی جا رہی تھی۔ [illegible] کراچی کی آوارہ گردی میں دھند لائے جا رہے تھے۔ بھائی جان کو اپنانے کے لیے تنہائی [illegible] اس تعلق کو ہرا بھرا رکھنے کے لیے دھیان دینا ضروری تھا۔ لیکن نہ مجھے تنہائی میسر [illegible] دھیان قائم تھا۔

[illegible] فارغ ہو کر قیصر سیدھا میرے پاس آ جاتا۔ بول کیا پروگرام ہے آج۔ اس نے کبھی [illegible] نہیں دیا تھا۔ ممتاز کہہ کر بلاتا۔ تو تڑاک سے بات کرتا اور سارا دن کچھ نہ کچھ کھلاتا [illegible] پھر شام کو سینما دکھانے کے بعد گھر چھوڑ جاتا۔

[illegible] دنوں کراچی کی سڑکوں پر ہم تین آوارہ گرد تھے۔ قیصر' میں اور عکسی۔ عکسی میٹرک کا [illegible] کے بعد کراچی آ گیا تھا۔ ہماری آوارہ منڈلی کو دیکھ کر کوئی نہیں کہہ سکتا تھا کہ ان [illegible] ہوں ہے اور ایک بیٹا ہے۔

آوارہ گردی سے تھک جاتے تو گھر جا کر شطرنج لگا لیتے۔ شطرنج کھیلنے میں قیصر بہت ماہر تھا [illegible] شطرنج سے کبھی نہیں اکتاتا تھا۔ شام کو ہم احمد بشیر کے گھر جا ڈیرا لگاتے۔

[illegible]

[illegible] غربت کی مہمان نوازی میں بڑا مشاق تھا۔ وہ اپنی غربت کو چھپاتا نہیں تھا بلکہ اس کا [illegible] پھیلائے پھرتا تھا۔ نتیجہ یہ تھا کہ کوئی بھی کسی وقت گھر آ جاتا تو احمد بشیر پر گراں [illegible] وہ چلاتا' ان کو ایک ایک پیالہ چائے کا ٹھونک دے ——— کیا کہا چینی نہیں' [illegible] نہیں بغیر چینی کے پی لیں گے ——— کیا کہا' ساتھ کھانے کو ——— [illegible] کوئی بات نہیں۔ میری جیب میں ایک روپیہ پڑا ہے۔ لڑکے کو بھیج۔ چنا چور گرم [illegible] گا۔ ابھی ——— کیا کہا' خاطر داری ——— وہ بھی کر دیں گے۔ کل

UrduPhoto.com

تنخواہ ملے گی تو کیک منگوا دیں گے۔

مودی احمد بشیر کی بیوی تھی۔ کیا عجیب شے تھی وہ۔ کمرے سے چلی جاتی' تو پتہ نہ چلتا کہ چلی گئی ہے۔ کمرے میں آ جاتی تو پتہ نہ چلتا کہ آ گئی ہے۔

مودی بڑی شوقین مزاج ہے اسے میل ملاپ سے دلچسپی ہے۔ خوب صورت لباس پہننے کا شوق ہے۔ کبھی اتنے پیسے ہاتھ نہیں لگے کہ لباس خرید سکے' اس لیے لنڈے سے میٹریل خریدتی ہے اور ایسا بنا سجا کر پہنتی ہے جیسے کسی اونچے سٹور سے خریدا ہو۔ مودی احمد بشیر کی عادت ہے اسے کھلاتی ہے' پلاتی ہے' سلاتی ہے' جگاتی ہے' اور منہ بنائے بغیر اس کے دانشورانہ لکچر سنتی رہتی ہے۔ اس لیے احمد بشیر کو مودی سے ایسی ہی محبت ہے جیسی اپاہج کو بیساکھی سے ہوتی ہے۔

گھر کے معاملات میں میں نے احمد بشیر سا کوئی اپاہج نہیں دیکھا۔ اس نے' گھر کی کوئی چیز یہاں سے اٹھا کر وہاں نہیں رکھی۔ گھر کے لیے کوئی چیز خود نہیں خریدی۔ کبھی اپنے سٹیپر کی تلاش نہیں کیے' کبھی گھڑے سے گلاس بھر کر پانی نہیں پیا۔ اگر مودی نہ ہو تو احمد بشیر کئی بار اپنی قمیض پہن کر دفتر چلا جائے اور اسے خبر بھی نہ ہو۔

احمد بشیر کہتا ہے' مجھے مودی اس لیے پسند ہے کہ وہ بہت معصوم ہے' اسے کچھ پتہ نہیں ویسے مودی کو سب پتہ ہے' لیکن وہ یوں موم کی گڑیا بن کر بیٹھ رہتی ہے' جیسے کچھ پتہ نہ ہو۔ احمد بشیر سمجھتا ہے کہ مودی ذہنی لحاظ سے بچہ ہے' سمجھتی نہیں۔ مودی سمجھتی ہے کہ عملی زندگی میں احمد بشیر بالکل کورا ہے' کچھ بھی نہیں جانتا۔

دونوں سچے ہیں۔ دونوں جھوٹے ہیں۔

ان دنوں مودی پیارنگ سے راگ سیکھ رہی تھی۔ موسیقی میں پیارنگ ہر فن مولا تھے۔ شدھ راگ' ٹھمری' غزل' گیت اور تھیٹر کی موسیقی۔ مودی کو سکھاتے ہوئے پیارنگ خود جوش میں آ جاتے پھر محفل موسیقی شروع ہو جاتی۔

ابن انشاء

قیصر کو موسیقی سے دل چسپی نہیں تھی۔ وہ محفل کو ختم کرنے کے لیے پانسہ پھینکتا۔ چلو بھئی آج بڑی ظالم پکچر چل رہی ہے' کون میرا ساتھ دے گا' آل انوائیٹڈ۔ مودی فوراً اٹھ کھڑی

UrduPhoto.com
UrduPhoto.com
UrduPhoto.com

[illegible] قیصر زبردستی اٹھا دیتا' چل یار چھوڑ اور ہم فلم دیکھنے چلے جاتے۔

احمد بشیر کے گھر اس کا ایک دوست آیا کرتا تھا۔ ٹھیٹھ پینڈو۔ چہرہ یوں ڈھیلا جیسے چارپائی کی [illegible] ہوئی ہو۔ مسکراہٹ میں بے بسی۔ چہرے پر چمک آنے کی کوشش کرتی تھی' ابھی [illegible] چہرہ ڈھلکا ڈھلکا رہتا۔

میں احمد بشیر سے پوچھتا' یار یہ کیا شے ہے۔

یہ ابن انشا ہے' وہ جواب دیتا۔

ابن انشا ——— نہیں یار اس کا نام تو خیر دین ہونا چاہیے۔

احمد بشیر مسکراتا۔ خیر دین ہی ہے لیکن اسے کیما فلاج کرنے کے لیے ابن انشا بن گیا ہے۔

اس زمانے میں ابن انشا ابھی ابن انشا نہیں بنا تھا۔ ترقی پسندوں کے ایرے میں آ کر اس نے [illegible] نظمیں ضرور لکھی تھیں۔ ابھی اس کا اپنا رنگ نہیں ابھرا تھا۔

[illegible] میں میرا اپنا دفتر گویا سرائے تھا۔ مسافر آتے' چلے جاتے۔ آتے' چلے جاتے۔ جو بیٹھ [illegible] پالٹیکس پر تبصرے کرتے اور چائے کے پیالے پیتے رہتے تھے۔

یہ ڈی ایف پی کا فلمی دفتر تھا۔ اس دفتر پر فلمی رنگ غالب تھا۔ ہم نے یہ شاٹ لیا۔ ایسا [illegible] اس کی کوئی مثال نہیں ملے گی۔ فلمی دفتر کا افسر ہاشم ایک اکھڑا اکھڑا' مغرور' تفاخر کا [illegible] جس سے بات کرنا مشکل تھا۔

[illegible] آفس میں ڈائرکٹر صاحب نورتنوں کا اکھاڑا لگائے بیٹھے رہتے تھے۔ چھوٹے افسروں کو [illegible] کی اجازت نہیں تھی۔

دفتر میں' نہ میں گنتی میں تھا' نہ میں شمار میں۔

ورلیج ایڈ

پھر ایک روز اچانک میرے نام ایک حکم نامہ آ گیا۔ لکھا تھا کہ ڈائرکٹر ڈی اے ایف پی نے [illegible] ورلیج ایڈز کی تجویز کو منظور کر لیا ہے لہٰذا ممتاز مفتی فلم آفیسر کی خدمات پٹے پر ورلیج ایڈ کو منتقل کی جا رہی ہیں۔

یہ حکم نامہ موصول کر کے میں گھبرا گیا۔ احمد بشیر کی طرف گیا تو وہ مونچھ مروڑنے لگا۔ ابن

انشا مسکرانے لگا۔

دیکھا' احمد بشیر بولا' لے آئے نا ہم تجھے اپنے دفتر میں' ویسے تجھ سے کہتے کہ [illegible]
ہمارے پاس تو تو کبھی نہ مانتا۔

انہوں نے اس شام اپنے منصوبے کی کامیابی پر احمد بشیر کے گھر ایک دعوت کا اہتمام کیا
تھا' جس میں ہم سب مدعو تھے۔ قیصر عکسی اور میں۔

دعوت کے دوران احمد بشیر بولا' تو نے اکبر الٰہ آبادی کا وہ شعر سنا ہے کیا۔

بتاؤں میں مرے مرنے کے بعد کیا ہو گا

[illegible] اس نے کہا' اس لیے کہ میری عزت صرف دو ٹکے کی ہے اور جس کی عزت دو ٹکے
[illegible] ارو۔ وہ خالص جی حضوریہ ہوتا ہے۔ کمینہ۔ بے ضمیر۔

[illegible] کا دفتر کراچی صدر میں کیفے ٹیریا کے پاس ایک گلی میں واقع تھا۔ یہ ایک چھوٹی سی
[illegible] پانچ چھ کمروں پر مشتمل تھی۔

[illegible] جالندھری

[illegible] صرف چار افسر تھے۔ حفیظ جالندھری ڈائرکٹر تھا۔ احمد بشیر اس کا نائب تھا۔ ابن انشا

سیکشن کے انچارج مشہور موسیقار پیارنگ تھے۔ وہاں کیمرے تھے، ستاریں نہیں، طبلہ تھا
مردنگ تھے۔ یہ دفتر ہمارے لیے دفتر تھا، کلب تھا، کافی ہاؤس تھا، اکھاڑہ تھا۔

عطیہ

ایک دن قدرت اللہ شہاب کا ٹیلی فون آگیا اس وقت حفیظ اور میں وزارت کے متعلقہ
ڈپارٹمنٹ کو ای او خط میں مہذب گالیاں دینے کی کوشش میں شدت سے مصروف تھے کہ انشا
واش روم سے کہنے لگا، جناب مفتی ممتاز کا ایک فون ہے۔ انشا طنزاً مجھے مفتی ممتاز کہا کرتا تھا، خصوصاً
دوسروں کے سامنے۔ انشا کے کمرے میں جا کر میں نے چونگا اٹھایا۔

اس نے کہا، قدرت اللہ شہاب آپ سے بات کریں گے۔

شہاب کا نام سن کر میں گھبرا گیا۔ میرا بس چلتا تو فون بند کر دیتا، مگر مجھ میں اتنی جرات نہ
تھی۔

میرے دان میں قدرت اللہ شہاب ایک پھوڑے کی حیثیت اختیار کر چکا تھا۔

مجھے وزارت امور کشمیر کے سیکرٹری اظفر کی بات یاد آگئی، جس نے مجھ سے پوچھا تھا، کیا
آپ قدرت اللہ شہاب کو جانتے ہیں اور میں نے جواب میں کہا تھا، جی نہیں، میں انہیں نہیں
جانتا۔

اس پر اظفر نے کہا تھا، لیکن مجھے شہاب صاحب نے ایک خط لکھا ہے، جس میں کہا ہے کہ
آپ ان کے عزیز دوست ہیں اور میں نے جواب میں اظفر صاحب سے کہا تھا، جناب یہ بات

UrduPhoto.com
UrduPhoto.com
UrduPhoto.com

آپ قدرت اللہ شہاب سے پوچھیے۔

گمان غالب ہے کہ اظفر نے اسی روز فون پر شہاب سے بات کی ہو گی کہ [illegible] کہ میں قدرت اللہ شہاب کو نہیں جانتا۔

اس کے بعد اشفاق احمد نے مجھے خط لکھا تھا کہ قدرت اللہ شہاب راولپنڈی آ [illegible] آپ ان سے ملیئے اور میں نے اسے جواب میں لکھا تھا کہ میں بڑے افسروں سے [illegible] کرتا۔ اور اشفاق نے میرا وہ خط قدرت اللہ کو بھیج دیا تھا۔

ان دونوں واقعات کے بعد میرا قدرت اللہ شہاب سے ملنا ناممکن ہو چکا تھا۔ [illegible] سے ملنا میرے لیے ایک ناخوشگوار بات بن چکا تھا۔

ملاقاتیں

فون پر کوئی بڑی لجاجت سے کہہ رہا تھا' میں قدرت اللہ شہاب بول رہا ہوں۔ [illegible] صاحب' مجھے نفسیات کی کتابیں خریدنی ہیں۔ اگر آپ فارغ ہوں اور میرے ساتھ چل کر [illegible] مدد کریں تو ——— میں ایک بجے آپ کے دفتر پہنچوں گا۔ اگر آپ دفتر سے باہر آنا [illegible] تو مناسب ہو گا۔ حفیظ صاحب سے میری آمد کی بات نہ کریں۔ پونے ایک بجے میں الف کر کھڑا ہو گیا۔

کیوں خیریت' حفیظ نے پوچھا۔

میں نے جواب میں انگلی کھڑی کر دی' جیسے ٹاٹ سکول کے بچے چھٹی مانگنے کے لیے کھڑی کرتے ہیں۔

حفیظ میرا اشارہ سمجھ گیا' مسکرایا۔ بولا' چھوٹا یا بڑا۔

میں نے کہا' جناب چھوٹا۔

حفیظ نے مسکرا کر اثبات میں سر ہلا دیا۔

گلی سے نکل کر میں سڑک پر جا کھڑا ہوا۔ کچھ دیر کے بعد ایک کالی موٹر میرے پاس آ [illegible] رکی۔

قدرت اللہ شہاب کی تصویریں میں نے اخبارات میں اکثر دیکھی تھی۔ اس لیے [illegible]

UrduPhoto.com
UrduPhoto.com
UrduPhoto.com

[illegible] مانوس تھا۔

[illegible] سے ایک بھرے بھرے جسم اور چھوٹے قد کا آدمی باہر نکلا۔ اس نے ایک عمدہ [illegible] اور شوخ نکٹائی پہن رکھی تھی۔

اس نے بڑھ کر بڑی گرم جوشی سے مجھ سے ہاتھ ملایا۔

آیئے بیٹھیے' اس نے موٹر کی جانب اشارہ کیا۔

ہم دونوں بیٹھ گئے۔

آپ کو میں نے ڈسٹرب تو نہیں کیا' اس نے بات چھیڑی۔

جی بالکل نہیں' میں نے جواب دیا۔

آپ یہاں کیا کام کرتے ہیں' شہاب نے پوچھا۔

پی اے کا کام کرتا ہوں۔ حفیظ صاحب کے ڈی او لکھتا ہوں۔

آپ لکھتے ہیں یا وہ لکھاتے ہیں۔

وہ لکھاتے ہیں۔ وہ کہتے ہیں' انگریزی میری گھر کی لونڈی ہے۔ شہاب مسکرایا۔ آپ ٹھیک [illegible] کر دیتے ہوں گے' جی' مگر ظاہر نہیں ہونے دیتا کہ میں نے کچھ کیا ہے۔

ورنہ وہ آپ کی غلطیاں نکالیں گے نا۔

نکالتے ہیں۔ میں نے کہا۔ میں مان لیتا ہوں' بحث نہیں کرتا۔

پھر تو آپ کی اچھی گزر رہی ہے۔

اونہوں' میں نے سر ہلایا' میں کہہ دینے والا آدمی ہوں۔ میرے لیے گھٹن ہے۔

ہم ادھر ادھر گھوم پھر کر واپس آ گئے۔ مجھے پتہ چل گیا کہ کتاب ایک بہانہ تھا۔ لیکن مقصود کیا تھا' یہ نہ جان سکا۔

تیسرے چوتھے روز پھر شہاب کا فون آ گیا' میں آ رہا ہوں۔

اس روز میں نے پوچھا آپ حفیظ سے کیوں نہیں ملتے۔

کہنے لگا' وہ بڑے آدمی ہیں اگرچہ اپنی طرز کے خوب آدمی ہیں' لیکن مجھے ان سے خوف آتا ہے۔

کیوں میں نے پوچھا' خوف کس بات کا۔

ہم دونوں باتھ آئی لینڈ میں رہتے ہیں' شہاب نے کہا' اور صبح سویرے حفیظ صاحب اپنی چھوٹی بیٹی کو کندھے پر بٹھا کر میرے گھر آجاتے ہیں۔ کہتے ہیں' دیکھ شہاب' میرے لیے یہ کچھ نہ کر' لیکن اس بچی پر ترس کھا۔ ورنہ یہ معصوم بچی جوان ہو کر پیشہ کرنے پر مجبور ہو گی۔

میں نے حیرت سے شہاب کی طرف دیکھا۔

عجیب آدمی ہیں حفیظ صاحب' خوب آدمی ہیں۔

ہماری صرف دو ملاقاتیں ہوئیں' تیسری بار جب شہاب آیا تو حفیظ میرے [illegible] سے باہر نکل آیا۔ جب شہاب کی گاڑی آئی تو اس نے کہا مفتی ممتاز مجھے بھی اور اپنی بیٹی کو بھی کھڑی کر دی۔ مجھے بھی ساتھ لے چل۔

شہاب نے حفیظ کو کھڑے دیکھا تو گاڑی روکنے کی بجائے اسے اور تیز کر دیا۔

اس روز حفیظ نے مجھ سے پوچھا' مفتی ممتاز یہ شہاب کیسا آدمی ہے۔

میں نے کہا' حفیظ صاحب اگر آئی سی ایس میں میں اس کا ممتحن ہوتا تو انٹرویو میں کبھی اسے پاس نہ کرتا۔

حفیظ کی آنکھ میں چمک لہرائی' بولا کیوں۔

میں نے کہا افسری کے لائق نہیں ہے' اس میں پھوں پھاں نہیں' خاموشی اور سنجیدگی اس کے واحد ہتھیار ہیں۔ یہ سب اوپر کی چونے گچی ہے' اندر سے پتے کی طرح ڈولتا ہے۔

یہ سن کر حفیظ کی باچھیں کھل گئیں۔ اسے میرے خلاف جتنے بھی گلے تھے سب دور ہو گئے۔ کہنے لگا آج میں نے مان لیا کہ تو واقعی دانشور ہے۔ مفتی ممتاز کیا پتے کی بات کی ہے تو نے۔

۱۹۵۸ء میں میری شہاب سے تین چار ملاقاتیں ہوئیں دو بار اشفاق کراچی آیا اور وہ مجھے شہاب کے گھر لے گیا۔ گھر کو دیکھ کر مجھے ایسے محسوس ہوا جیسے کسی اسسٹنٹ کا گھر ہو۔ نہ گھر کی شکل افسرانہ تھی' نہ مزاج۔

شہاب کی بیوی ڈاکٹر عفت شہاب دیکھنے میں یوں محسوس ہوتی تھی جیسے دوا بیچنے کی ہو۔ اس کے انداز سے قطعی معلوم نہ ہوتا تھا کہ وہ ایم بی بی ایس ڈاکٹر ہے۔

ایک بار اشفاق احمد' شہاب کو لے کر میرے گھر آگیا۔ ہم ان دنوں پاک کالونی میں رہتے

UrduPhoto.com

تھے اس وقت میں اور قیصر شطرنج کھیلنے میں مصروف تھے۔ قیصر کی کیمل سٹرنگ سگریٹ بازی کی [illegible] دھواں دھار تھا۔

ایک مرتبہ احمد بشیر نے شہاب کو کھانے پر بلایا تھا اور ہم سب نے اکٹھے فرش پر بیٹھ کر آلو [illegible] کھایا تھا۔

یہ سب ملاقاتیں' سرسری ملاقاتیں تھیں۔

پھر ایک روز شہاب نے مجھے فون کیا بولا' سنا ہے آپ کی سپر سیشن ہو گئی ہے۔

ہی ہو گئی ہے' میں نے جواب دیا۔

آپ ریپریزینٹیشن (Representation) دے رہے ہیں نا۔

ہی دے رہا ہوں۔

اس کی ایک نقل مجھے بھجوا دیجئے کل ہی۔ دیر نہ ہو۔

اگلے روز میں شہاب کو ریپریزینٹیشن دینے گیا تو وہ فارغ بیٹھا تھا۔ اس نے مجھ سے [illegible] لے کر ایک طرف رکھ دیئے۔ کہنے لگا' میں نے کیس کے بارے میں معلومات حاصل کی [illegible] میرا خیال ہے آپکے پروموشن مل جائے گی۔

شاید مل جائے' میں نے کہا۔

شاید کیوں' وہ بولا' آپ کی حق تلفی ہو رہی ہے۔

پچھلے چھ سال سے ہو رہی ہے' میں نے جواب دیا۔

آپ اسے مائنڈ نہیں کرتے کیا' اس نے پوچھا۔

پہلے کرتا تھا۔ اب نہیں کرتا۔

وہ مسکرایا' اب کیا ہوا۔

اب' میں نے جواب دیا' اب' میں' میں نہیں رہا۔

یہ کیسے ہوا۔

ایک اللہ کے بندے نے مجھے اُلٹا پُلٹا کر دیا۔

ایک دم اس کی دلچسپی جوش میں آگئی۔

کیسے کر دیا' اس نے پوچھا۔

UrduPhoto.com

پتہ نہیں' میں نے کہا' اللہ کے بندوں کا کچھ پتہ نہیں چلتا۔ مداری ہوتے ہیں' تماشے کرتے ہیں

یہ سن کر وہ بہت خوش ہوا۔ کیا آپ کے ساتھ بھی تماشہ کیا' انہوں نے۔

ہاں' میں نے کہا' مجھ پر رقت طاری کر دی۔ دس دن بے وجہ روتا رہا' بھیں بھیں کرکے روتا رہا۔

کوئی پنڈی کا بزرگ ہے کیا' اس نے پوچھا۔

مرحوم و مغفور ہے۔ مزار ہے' میں نے کہا۔

دفتر کے باہر قیصر ایک چائے خانے میں بیٹھا میرا انتظار کر رہا تھا۔ وہ مجھے اپنے سکوٹر پر بٹھا کر وہاں لایا تھا۔

اتنی دیر لگا دی۔ تم تو کاغذ دینے آئے تھے' قیصر نے کہا۔

ہاں یار' میں نے کہا' وہ فارغ بیٹھا تھا' اس نے بات چھیڑ دی۔

ہوں ——— دیکھ ممتاز' وہ بولا' تو اس شخص سے بچ کر رہنا۔

کیوں' میں نے پوچھا۔

یہ بڑا کلیور آدمی ہے۔ بڑا ذہین ہے ایک نظر میں بات پا لیتا ہے۔

رائے نہیں کرتا۔ وہ سمجھتا ہے کہ ماننا نہ ماننا اس کا ذاتی معاملہ ہے، جس کا اظہار ضروری نہیں۔ کئی بار ایسا ہوتا ہے کہ وہ بات بڑھانے کے خوف سے سر اثبات میں ہلا دیتا ہے، حالانکہ دل کی میں ہل رہا ہوتا ہے۔

اشفاق حسین گھبرا گیا۔ میری کوئی خاص پرابلم نہیں ہے، وہ بولا۔ بس ایک بات ہے کہ راستے میں رکاوٹیں آتی رہتی ہیں۔ معمول کی رکاوٹیں نہیں، غیر معمولی رکاوٹیں جو دوا بھی لوگوں پر اثر رکھتی ہے مجھ پر نہیں رکھتی بلکہ الٹا اثر رکھتی ہے۔ حالات کا رخ سازگار نہیں ہوتا۔ وہ ایک مصرعہ ہے نا، شاید آپ نے سنا ہو کہ۔

ڈوبنے جاؤں تو دریا ملے پایاب مجھے

اس پر ایک قہقہہ پڑا۔

عطیہ نے کچھ دیر کے بعد مراقبے سے سر اٹھایا بولی، آپ ٹھیک کہتے ہیں، آپ کے ہر کام میں رکاوٹ ہے۔ آپ پر کوئی ابول انفلوانس ہے۔

کب سے ہے، اشفاق حسین نے پوچھا۔

نوجوانی سے، وہ بولی۔

اس کا کوئی علاج بھی تو بتائیے نا۔

عطیہ مسکرائی بولی، میں ایک سیرؔ ہوں۔ معالج نہیں ہوں۔ مجھے تو جو دکھتا ہے وہ بتا دیتی ہوں۔ یقین سے نہیں کہہ سکتی کہ جو دکھتا ہے وہ درست بھی ہے یا نہیں۔ پھر وقت کے بارے میں کچھ نہیں کہہ سکتی۔ ایک چیز مجھے دکھائی جاتی ہے کہ مستقبل میں یہ ہو گا یوں ہو گا۔ لیکن یہ پتہ نہیں چلتا کہ کب ہو گا۔ کل ہو گا یا دس سال کے بعد ہو گا۔

دوسرا نمبر ابن انشا کا تھا۔

عطیہ نے حسب معمول پوچھا، جی فرمائیے۔

انشا مسکرایا کہنے لگا، محترمہ میں تو اونٹ ہوں۔ اونٹ رے اونٹ تیری کون سی کل سیدھی۔ مجھے کوئی چیز راس نہیں آتی۔ کام راس نہیں آتا، آرام راس نہیں آتا، اضطراب راس نہیں آتا، سکون راس نہیں آتا، جینا راس نہیں آتا، مرنا راس نہیں آتا۔

اس پر ایک قہقہہ بلند ہوا، محترمہ خود ہنسنے لگی۔

UrduPhoto.com

اس نے ہنستے ہوئے گردن جھکائی اور پھر سر اٹھا کر بولی۔

آپ نے جو پھوڑا پالا ہے، وہ اب پھوٹنے والا ہے، آپ کو بڑی شہرت ملنے والی ہے۔ عزت ملنے والی ہے۔ بہت کچھ ملنے والا ہے۔

کب ملے گا، انشا نے پوچھا۔

بہت جلد، وہ بولی، آپ دہلیز پر کھڑے ہیں۔

کون دے گا۔

دینے والا۔ بہت جلد آپ کو ایک دینے والا ملے گا۔

اس کے بعد قیصر کی باری تھی، وہ بیٹھا مسکرائے جا رہا تھا، سوکھی مسکراہٹ، نہ ماننے والی مسکراہٹ۔

مجھے کچھ نہیں پوچھنا، وہ بولا، میں مستقبل کو جاننے سے خائف ہوں۔

کچھ اپنے متعلق پوچھ لو، احمد بشیر نے کہا۔

اپنے متعلق میں جانتا ہوں، قیصر نے جواب دیا۔

قیصر کے بعد میری باری تھی۔ میں نے کہا، مجھے کچھ نہیں پوچھنا۔

پروموشن کے بارے میں پوچھ لو، انشاء نے کہا۔

نہیں یہ بہت چھوٹی بات ہے، میں نے جواب دیا۔

بھوکا مر رہا ہے اور کہتا ہے چھوٹی بات ہے، احمد بشیر نے کہا۔

تو رہن دے

آپ ممتاز مفتی ہیں، عطیہ نے پوچھا۔

جی، میں نے جواب دیا۔

شہاب صاحب نے مجھے آپ کے متعلق فون کیا تھا۔

احمد بشیر بولا، دراصل یہ شخص اپنی سرشت کے خلاف کسی کو پیر مان بیٹھا ہے، یہ صابون کا بلبلہ جلد پھوٹ جائے گا۔

عطیہ مسکرائی، وہ بزرگ کہاں ہیں۔ جنہیں پیر مان بیٹھے ہیں۔

UrduPhoto.com

پنڈی میں' احمد بشیر نے کہا۔

عطیہ نے مراقبے میں سر جھکا دیا۔ چند ساعت کے بعد سر اٹھایا۔ بولی' وہ خود آ گئے۔ لمبے گورے چٹے' سر پر رومی ٹوپی تھی۔ ہاتھ میں حقہ تھا۔ پنجابی بولتے ہیں کہنے لگے' تو رہن دے' اسی آپے سیدھا کرلاں گے۔

عطیہ کی پنجابی پر سب ہنسنے لگے۔

میں سوچ میں پڑ گیا۔ اسے کیسے پتہ چلا کہ وہ رومی ٹوپی پہنتے ہیں' حقہ پیتے ہیں اور پنجابی بولتے ہیں۔ اور وہ خود کیسے آ گئے۔ ایک مرحوم و مغفور بڈھا پنڈی سے کراچی کیسے آ گیا اور اس لہجہ بھی تو انہیں کا تھا۔ یہ سب کیا ہے۔ یہ کیسی دنیا ہے جہاں لوگ مرنے کے بعد آزادانہ گھومتے پھرتے ہیں۔ مادی زندگی کے اختتام پر بھی' ٹوپی پہنے پھرتے ہیں۔ حقہ سینے سے لگائے پھرتے ہیں۔

پھر مجھے خیال آیا کہ رقت طاری کرنے کے بعد بھی وہ مجھے سیدھا کر رہے ہیں۔ کیا یہ عمل اب بھی جاری ہے' کہیں ایسا تو نہیں کہ انہوں نے مجھے از خود کراچی بھیجا ہو۔

احمد بشیر کی آواز نے مجھے چونکا دیا۔

میرا ہاتھ دیکھ دیجئے' وہ کہہ رہا تھا۔

میں اس فن سے واقف نہیں ہوں' عطیہ نے کہا۔

تو کیرو سے دکھوا دیجئے' وہ بولا۔

اچھا وہ بولی' اپنا ہاتھ کھول کر میز پر رکھ دیں۔

عطیہ ٹرانس میں چلی گئی۔ بولی' یو آر کلیور' ویری کلیور ——— ویری ویری کلیور۔

عطیہ کیرو کے انداز میں انگریزی بولے جا رہی تھی۔ احمد بشیر کے منہ پر لڈو پھوٹ رہے تھے' جیسے کلیور ہونا بڑا وصف ہو۔

میرے ساتھیوں میں کوئی فرد بھی ایسا نہ تھا جس سے اس موضوع پر بات کی جا سکتی ہو۔ جب بھی میں کوئی ایسی بات چھیڑتا تو وہ میرا مذاق اڑانے لگتے۔ کہتے' یہ تو کس طرف چل نکلا ہے۔ یہ راستہ تیرا راستہ نہیں ہے۔ اس راستہ پر تجھے کچھ نہیں ملے گا۔ بی دائی سلف' اب اس بیہودہ سر کو چھوڑ۔

UrduPhoto.com

[illegible] عطیہ نے کہا تھا۔ ہم خود اسے سیدھا کر لیں گے' میرے ساتھی اکثر طنزیہ فقرا [illegible] تو رہن دے' اسی آپے سدھا کرلاں گے۔

[illegible] قرب

[illegible] شہاب کا فون آ گیا۔ عطیہ سے ملاقات کیسے رہی۔ میں نے کہا میں خود آ کر بتاؤں گا۔

وہ پہلا دن تھا۔ جب میں نے از خود شہاب سے ملنے کی خواہش محسوس کی تھی۔ پتہ نہیں کیوں' میں نے محسوس کیا تھا کہ شہاب سے اس قسم کی بات کی جا سکتی ہے۔ شاید اس کی وجہ یہ تھی کہ میرے دوست سب کہنے والے تھے۔ ان میں سننے والا کوئی نہ تھا۔ کبھی کبھی مجھے خیال آتا کہ [illegible] سننے والا ہے۔ لیکن وقت یہ تھی کہ انشا اس قدر کنفیوزڈ ذہنیت کا مالک تھا کہ وہ سنتا [illegible] تھا کہ سمجھتا نہ تھی۔ ایسے لگتا تھا۔ جیسے اس کے پاس کان تو تھا' لیکن کان میں ریسیور نہیں [illegible] تھا۔ اس سے بات کرنی بے کار تھی۔ اس کے برعکس شہاب کان ہی کان تھا۔ ریسیور ہی [illegible] تھا۔

شہاب سے مل کر میں نے کہا' اس خاتون نے مجھے پھر سے کنفیوز کر دیا ہے۔ بڑی مشکل سے گردا [illegible] تھا۔ پانی نتھرا تھا۔ اس خاتون نے پھر سے اسے گدلا دیا ہے۔ مجھے باتیں سمجھ میں نہیں آتیں۔ آپ کو سمجھ میں آتی ہیں کیا۔

اس نے سر نفی میں ہلا دیا' مجھے بھی نہیں آتیں۔

اگر وہ سیّر ہے تو اسے مستقبل کی جھلکیاں نظر آنی چاہئیں۔ صرف مستقبل کی جھلکیاں۔ اس نے سائیں اللہ بخش کو کیسے بلا لیا۔ سائیں اللہ بخش تو ماضی ہے' مستقبل نہیں۔

اچھا ——— بلا لیا کیا' شہاب نے پوچھا۔

ہاں' کہنے لگی' وہ خود آ گئے' اونچے لمبے' گورے چٹے' سر پر رومی ٹوپی ہاتھ میں حقہ۔ یہ کیسے ہوا۔

ہاں وہ بولا ——— معلوم ہوتا ہے کہ یہ خاتون سیّر کے علاوہ بھی کچھ ہے۔

کیا ہے' میں نے پوچھا۔

اعتکاف

پتہ نہیں کیا ہے۔ مگر ہے' کچھ ہے۔ جب یہ پہلی بار ہمارے گھر آئی تھی تو میں اسی [illegible] ہوا تھا۔ میری بیوی عفت بھی حیران ہوئی ——— اندر داخل ہو کر بولی' مجھے ایسا [illegible] کیا۔ اس کی گود میں ایک بے بی تھا۔ کرسی پر بیٹھ گئی اور چاروں طرف دیکھنے لگی۔ [illegible] یہی گھر ہے' بالکل یہی ہے۔

میں آپ کی بات سمجھی نہیں' عفت نے کہا۔

خاتون کہنی لگی' میرا ارادہ تھا کہ اعتکاف کروں۔ خواب میں مجھے یہ گھر دکھایا گیا۔ کہا [illegible] یہ پاکیزہ گھر ہے' اس میں اعتکاف کرو۔ آج صبح سے میں اس گھر کو ڈھونڈتی رہی ہوں۔ [illegible] مل گیا ہے۔

آپ کو یقین ہے کہ یہ وہی گھر ہے' عفت نے پوچھا۔

بالکل' وہ بولی' اس کمرے سے پچھلا والا جو کمرہ ہے بائیں ہاتھ کو' اس کمرے میں [illegible] اعتکاف کرنا ہے۔

یہ سن کر عفت بڑی حیران ہوئی۔ اس خاتون کو یہ کیسے پتہ چلا کہ اس کمرے کے [illegible] ہاتھ کو ایک اور کمرہ بھی ہے۔ اور وہی ایک کمرہ تھا جو ہمارے گھر میں خالی پڑا تھا۔

پھر ——— کیا اس نے وہاں اعتکاف کیا' میں نے پوچھا۔

ہاں کیا' شہاب بولا' کیسے کیا۔ میں نے پوچھا۔ اس نے بچہ ہمارے حوالے کر دیا اور [illegible] اعتکاف میں بیٹھ گئی۔ ہم باری باری بچے کو بہلاتے رہتے اور وہ ساری رات ٹیں ٹیں کرتا رہا۔ پھر ایک اور مصیبت تھی بچے کو ماں اپنا دودھ پلاتی تھی' بوتل کا نہیں۔ ہم نے فیڈنگ ٹائم کا نقشہ بنا لیا تھا۔

جب وقت آتا تو ہم بچے کو بے بی کاٹ میں ڈال کر کمرے کے دروازے کے باہر رکھ دیتے اور دروازہ بجا کر خود چلے آتے پھر وہ دودھ پلا کر بچے کو دروازے کے باہر رکھ کر دروازہ بجا دیتی۔

یہ تو بڑی مصیبت ہوئی' میں نے کہا۔

وہ تو شکر ہے' شہاب نے کہا کہ یہ خاتون ایک دن اور دو راتوں کے بعد باہر [illegible]

[illegible] عمل نہ کیا۔ جب یہ باہر نکلی تو ہم دونوں حیران ہوئے۔

عفت نے پوچھا' کہ آپ نے اعتکاف مکمل کیوں نہ کیا۔

وہ بولی۔ وہ مجھے بیٹھنے نہیں دیتے کہتے ہیں جس خاتون کا دودھ پیتا بچہ ہو' اسے اعتکاف پر [illegible] بیٹھنا چاہیئے۔

عجیب بات ہے' میں نے کہا' آپ نے عطیہ سے پوچھا نہیں تھا کہ وہ کون ہیں' جو بیٹھنے [illegible] دیتے۔

نہیں' شہاب نے سر نفی میں ہلا دیا۔

اور وہ کون تھے جنہوں نے اسے آپ کا گھر دکھایا تھا کہ یہاں اعتکاف کرو' میں نے پوچھا۔

سازش

پتہ نہیں' وہ بولا' دراصل یہ خاتون بڑی پاکیزہ خاتون ہے' اس سے کچھ پوچھنے کی مجھ میں [illegible] ہمت نہیں پڑی آج کل وہ برملا کہتی پھر رہی ہے کہ۔

TELL THAT BLOCK HEADED PATHAN THAT I SEE HIS DEAD BODY ON A GUN.

کیا کیا کیا' میں نے حیرت سے پوچھا۔

وہ بالکل نہیں جھجکتی' شہاب نے کہا۔ اس کے گھر فوجی افسر جاتے ہیں' سول افسر جاتے ہیں' وہ ہر شخص کے سامنے یہی بات دہرا دیتی ہے۔

کسی نے جا کر صدر صاحب کو بتایا کہ ایک خاتون آپ کے بارے میں یہ کہتی ہے۔

صدر ایوب مسکرا دیئے۔

اٹ واز امیوزڈ' شہاب نے مسکرا کر کہا۔

کیا مطلب' میں نے پوچھا۔

صدر ایوب ایک عقلیہ فرد ہیں' شہاب نے جواب دیا۔ ایسی باتوں کو نہیں مانتے' پھر صدر صاحب نے مجھے بلایا۔ کہنے لگے' یہ لوگ کیا کہہ رہے ہیں۔ وہ کون خاتون ہے' کیا چاہتی ہے۔

میں نے کہا' آپ اجازت دیں تو میں پتہ لگاؤں۔

UrduPhoto.com
UrduPhoto.com
UrduPhoto.com

لگالو' انہوں نے بے پرواہی سے کہا۔

پھر کیا آپ اس خاتون سے ملے' میں نے پوچھا۔

ہاں' شہاب نے کہا' ملا تھا۔

شہاب کی یہ عجیب عادت تھی۔ وہ بات رک رک کر سناتا تھا۔ بڑی سے بڑی

ہو گئیں۔

ملا میں نے پوچھا۔

ملا وہ کئی ہیں' میں کب سے دیکھ رہی ہوں کہ سہروردی کو گرفتار کر لیا گیا ہے۔ میں دیکھتی ہوں کہ ایک گھنی داڑھی والا شخص جس کی آنکھیں سبز ہیں' ڈکٹیٹر بن کر آ رہا ہے' جو بہت سخت گیر ہے' اور ہمارے معاشرے کو سدھار کر رکھ دے گا۔

کا ایک خط ملا۔ جس میں ضمنی طور پر شہاب کا تذکرہ تھا۔ لیکن ضمنی ہونے کے باوجود اس میں اپنائیت تھی، حیران کن اپنائیت۔ انہوں نے لکھا کہ (شہاب صاحب) ستارہ کو راز رکھو۔ بال کھلا بڑھتا رہتا ہے لیکن ستارہ سدا قائم رہتا ہے۔

بھائی جان کی اس بات نے میرے ذہن میں ہلچل مچا دی۔ شہاب کو ستارہ کا نام کیوں دیا ہے۔ اسے راز رکھو، کیوں، یہ نیا تعلق، کیسے قائم ہوا۔ کیوں قائم ہوا۔

ابھی میں اسی سوچ میں پڑا تھا کہ بھائی جان کے دوسرے خط نے بات کہاں سے کہاں پہنچا دی۔

لکھا تھا، ستارہ سے ملاقات ہو ہی جائے گی لیکن ہمیں تو انہیں بڈھے سے ملانا ہے۔

اس دن پہلی مرتبہ میرے دل میں خیال پیدا ہوا کہ یہ قدرت اللہ شہاب کون ہے، جسے بھائی جان سائیں اللہ بخش سے ملانا چاہتے ہیں۔ کئی ایک دن میں اس بات پر سوچتا رہا، سوچتا رہا لیکن بات سمجھ میں نہ آئی۔

پروگرام

پھر ایک روز بیٹھے بٹھائے خیال آیا کہ بھائی جان اکثر مرد قلندر کے بارے میں بتایا کرتے تھے کہ ان کا ایک پروگرام ہے، یہ پروگرام پاکستان سے متعلق ہے۔ مرد قلندر کے تذکرے میں بھی اس کا ذکر ہے، قیام پاکستان سے بہت پہلے ۱۹۳۶ء میں سائیں اللہ بخش نے ریاست حیدر آباد دکن کے نواب کو ایک خط لکھا تھا، جس میں انہیں دعوت دی تھی کہ آؤ ہم تمہیں ایک اسلامی مملکت کا خلیفہ بنا دیں۔ جس کے جواب میں نواب دکن نے اپنے ایک بڑے عہدے دار کو مرد قلندر کی خدمت میں بھیجا تھا۔ جس سے سائیں اللہ بخش نے نخلیسے میں دو گھنٹے بات چیت کی تھی۔ لیکن نواب صاحب پس و پیش میں پڑ گئے، گھبرا گئے اور تعاون پر آمادہ نہ ہوئے۔

میں نے سوچا شاید شہاب سے اپنائیت اور اس بڈھے سے ملانے کی خواہش اس پروگرام کے حوالے سے ہو۔ شہاب کا چناؤ اس کے عہدے کی وجہ سے کیا گیا ہو۔ مقصد صدر پاکستان سے رابطہ قائم کرنا ہو۔

پھر خیال آتا۔ نہیں، ایسا نہیں۔ اگر یہ مقصد ہوتا تو بھائی جان خط میں یہ نہ لکھتے کہ بال کھلا

UrduPhoto.com

بڑھتا رہتا ہے اور ستارہ ہمیشہ قائم رہتا تھا۔

پھر بھی میرے ذہن میں یہ خیال نہ آیا کہ قدرت اللہ شہاب کی کوئی ذاتی حیثیت بھی ہو سکتی ہے۔

پھر راہداری گلڈ کی کنونشن سے متعلق رابطے شروع ہو گئے۔ اور ہم سب کو بار بار شہاب سے واسطہ پڑا۔

خیال جالندھری شہاب سے ملنے کا کوئی موقع ضائع نہیں کرتا تھا۔ لیکن شہاب اسے ملنے سے گریزاں تھا۔ خیال کا صرف ایک ہی مطالبہ تھا۔ عہدہ، پیسہ اور اس کی سوئی اسی ایک بات پر اٹکی ہوئی تھی۔

امیر شہاب سے مل تو لیتا تھا لیکن ایک شان بے نیازی سے۔ اس کا کوئی مطالبہ نہ تھا، نہ اسے شہاب کی شخصیت سے کوئی خصوصی دلچسپی تھی۔

ابن انشا شہاب سے بے حد متاثر تھا۔ اس کا کوئی مطالبہ نہیں تھا۔ لیکن شہاب کا نام سنتے ہی اس کے چہرے پر روشنی ہو جاتی تھی، بجھا ہوا مٹی کا دیا جل اٹھتا تھا۔ بات سمجھ میں نہیں آتی تھی۔ ابن انشا میرے لیے ایک معمہ تھا۔

پہلی مرتبہ ابن انشا کو دیکھ کر میں سوچ میں پڑ گیا، یا اللہ یہ کیا چیز ہے، جو جلتی بجھتی رہتی ہے۔ جب جلتا ہے تو چہرہ مسکراہٹ سے منور ہو جاتا ہے۔۔۔۔۔۔۔۔۔ مسکراہٹ میں مسرت کم خلوص زیادہ چپ چپ کرتا خلوص اور بجھتا ہے تو اندھیرا چھا جاتا ہے۔ میں سوچتا تھا کہ یہ بجھتا کیوں ہے۔ پر مجھے پتہ چلا کہ یہ تو ازلی طور پر بجھا ہوا ہے۔ مجھے اس بات پر حیرت ہوئی کہ اتنی گہری بجھن کے باوجود یہ جلتا کیسے ہے۔

لگتا تھا جیسے اس کی یادوں کے طاقچے میں ایک پھنیئر سانپ کنڈلی مارے بیٹھا ہے۔ جس کے خوف کے مارے اس نے یادوں کا طاقچہ بند کر رکھا ہے۔ یادوں سے خود کو محفوظ کرنے کے لیے اس جانے میں یا مہا چالاکی سے، اس نے خود پر اندھیرا طاری کر رکھا ہے۔

کبھی سوچتا کہ یہ تو ایک کھلاڑی عورت کے مصداق ہے جو ایک ساعت میں آپ کی طرف

UrduPhoto.com

یوں بے گانہ وار دیکھتی ہے' جیسے جانتی ہی نہ ہو۔ دوسری ساعت میں مسکرا کر [illegible] آپ کی گود میں آ بیٹھی ہے۔

کبھی محسوس کرتا کہ بکار خویش ہوشیار دیوانہ ہے' کبھی ایسے لگتا جیسے کوئی قلندر [illegible] کے چکر میں پھنسا ہوا ہے۔

یہ اس زمانے کی بات ہے جب ابن انشا ابھی ابن انشا نہیں بنا تھا۔ ابھی اندھیرے [illegible] نہیں ہوئے تھے ابھی وہ دہلیز پر کھڑا ہچکچا رہا تھا' برسرعام نہیں آیا تھا۔ اس کے [illegible] بجھن کی گدڑی میں کوئی صلاحیت چمکتی ہوئی صاف دکھائی دے رہی تھی۔

بہر صورت شہاب کا نام سن کر ابن انشا روشن ہو جاتا تھا۔ شہاب بھی اس کی [illegible] باتیں سن کر بہت محفوظ ہوتا تھا۔

پھر میں تھا۔ مجھے شہاب سے محفل میں ملنے سے کوئی دل چسپی نہ تھی۔ [illegible] وجوہات کی بنا پر میں اسے ملنے سے دلچسپی رکھتا تھا۔ ایک تو میری پے [illegible] تھا۔ دوسرے ان دنوں میری زندگی میں جو عجیب و غریب واقعات رونما ہو رہے تھے [illegible] متعلق نہ تو قیصر سے بات کر سکتا تھا نہ احمد بشیر سے۔ وہ دونوں میرا مذاق اڑایا کرتے تھے۔

مجھے محسوس ہوتا تھا جیسے میں یہ باتیں صرف شہاب سے کر سکتا ہو۔ اس امید پر کہ [illegible] ذہنی پریشانی کو دور کر سکے۔

مرسی پٹیشن

انہی دنوں شہاب کے پاس ادیبوں کا ایک وفد آ گیا۔ ایک ادیب نعیم نے خانگی جھگڑے کی [illegible] پر غصے میں آ کر اپنی بیوی کو بڑی بے دردی سے قتل کر دیا تھا۔ مقدمہ چلا۔ کورٹ نے [illegible] موت کی سزا دی تھی۔ اب اس کے والد نے صدر پاکستان کی خدمت میں رحم کی درخواست [illegible] کی تھی۔

شہاب نے وفد سے کہا کہ قتل کے کوائف اس قدر گھناؤنے ہیں کہ صدر صاحب [illegible] رحم کی اپیل کو رد کر دیں گے۔

اس پر نعیم کے والد عطیہ سے جا ملے عطیہ نے مراقبہ کیا اور کہنے لگی کہ اگر وہ [illegible]

[illegible] کی سزا ٹل جائے تو پھر اسے پھانسی نہیں دی جا سکے گی۔

وفد کا مطالبہ تھا کہ کسی طرح دو مہینے کے لیے پھانسی کی سزا کو عمل میں آنے سے روک دیا جائے۔ شہاب نے وفد سے کہا کہ میں عطیہ سے مل کر آپ کو بتا سکوں گا۔

اس سلسلے میں شہاب کے کہنے پر ابن انشا عطیہ سے ملا۔ عطیہ نے کہا' یہ درست ہے' اگر [illegible] دو ماہ تک کوئی ایکشن نہ لیا گیا تو اسے پھانسی نہیں ہو گی۔ پھانسی کی سزا عمر قید میں بدل جائے گی۔

نشاۃ ثانیہ

مزید تصدیق کے لیے شہاب نے عطیہ کو فون کیا۔ عطیہ کہنے لگی' آپ یہاں آ جائیں' میں آپ کو ایک بہت بڑے خوشخبری سنانا چاہتی ہوں۔ جو کسی اور کو نہیں سنا سکتی۔ شہاب عطیہ سے ملنے گیا تو ساتھ مجھے بھی لے گیا۔

اس روز عطیہ بڑے موڈ میں تھیں۔ کہنے لگیں آج کل عرش پر بہت خوشیاں منائی جا رہی ہیں۔ چراغاں ہو رہا ہے۔ حضور دولہا بنے ہوئے ہیں۔ پھولوں کے ہار پہنے ہوئے ہیں۔ گلاب کی [illegible] نچھاور ہو رہی ہیں۔ سب خوشیاں منا رہے ہیں۔

کہتے ہیں' اسلام کی نشاۃ ثانیہ کا دور شروع ہونے والا ہے۔ عرش اور فرش ایک دوسرے کے قریب آ جائیں گے۔ پاکستان اس دور کا گہوارہ ہو گا۔ وہ رک گئی' پھر وقفے کے بعد کہنے لگی' میں نے دیکھا ہے کہ صدر پاکستان کی کرسی خالی پڑی ہے' وہاں کالا جھنڈا لگا ہوا ہے۔ جو شخص ان کی جگہ لے گا وہ بہت سخت گیر آدمی ہو گا۔ اس کی داڑھی گھنی ہے۔ آنکھیں سبز ہیں۔ میں دیکھ رہی ہوں کہ ایک خونین جنگ ہو گی۔ ایسٹ پاکستان ہمارے ہاتھ سے نکل جائے گا۔ کشمیر ہمیں مل جائے گا۔ پاکستان کے علاقے میں وسعت ہو گی۔ ہم دلی پر قابض ہو جائیں گے۔

اس روز عطیہ بڑے جوش میں تھی وہ مسلسل باتیں کیے جا رہی تھی۔ شہاب اور میں چپ چاپ بیٹھے سن رہے تھے۔ پھر شہاب بولا کہنے لگا' محترمہ کچھ ایسی باتیں بھی تو ہیں جو آپ عرصہ دراز سے دیکھ رہی ہیں لیکن وہ وقوع پذیر نہیں ہوتیں۔

ہاں وہ بولی کچھ ایسی باتیں بھی ہیں۔ لیکن نشاۃ ثانیہ کی بات تو ہو کر رہے گی۔ چاہے آج ہو

UrduPhoto.com
UrduPhoto.com
UrduPhoto.com

یا چالیس سال بعد۔ اور پاکستان نشاۃ ثانیہ کا مرکز ہو گا۔ یہ تو طے شدہ باتیں ہیں۔

عطیہ کی باتیں میرے لیے بے حد پریشان کن تھیں۔ یہ نشاۃ ثانیہ کیا چیز ہے۔ ہمالی بھائی بھی اس کے بارے میں بات کیا کرتے تھے۔ کہا کرتے تھے' تم پاکستان کا فکر نہ کرو۔ پاکستان کا فکر کرنے والے اللہ کے بندے موجود ہیں۔ تم جب بھی کوئی قدم اٹھانے لگو تو سوچو' کیا میرا یہ قدم پاکستان کے لیے باعث نقصان تو نہ ہو گا۔

اس پر مجھے خیال آتا کہ پاکستان کو اتنی اہمیت کیوں دی جا رہی ہے۔ کیا اس لیے کہ یہ مسلمانوں کا ملک ہے۔ مسلمانوں کے تو دنیا میں بیسیوں ملک ہیں۔ پھر یہ بھی ہے کہ ہم پاکستانی تو برائے نام مسلمان ہیں۔ نہ ہمارے کردار میں اسلام کی جھلک ہے' نہ اعمال میں اسلام کا رنگ ہے۔ البتہ ایک وصف ضرور ہے کہ ہم میں اسلام کے لیے' حضور صلی اللہ علیہ وسلم کے لیے' جذبہ موجود ہے۔ کیا پاکستان کو یہ شرف اس جذبے کے لیے حاصل ہو گا۔ یہ تو کوئی بات نہ ہوئی۔

پھر میری توجہ عطیہ پر مرکوز ہو گئی۔ یہ کون خاتون ہے' اسے یہ گفٹ کیسے ملا۔

ای ایس پی کا مطالعہ کرنی کی وجہ سے مجھی سیئرز کے بارے میں کچھ معلومات حاصل تھیں مجھے علم تھا کہ کچھ لوگوں کو پیدائشی طور پر مستقبل کی جھلکیاں نظر آتی ہیں۔ اور کچھ لوگوں میں سر کی چوٹ لگنے پر یہ خصوصیت ابھر آتی ہے۔ مجھے یہ بھی علم تھا کہ اس خصوصیت کو مذہب سے کوئی تعلق نہیں ہے' لیکن حیرت کی بات تھی کہ عطیہ کو مذہب سے گہرا تعلق تھا۔

میں نے فیصلہ کیا کہ عطیہ سے اکیلے میں ملوں اور اسے پوچھوں کہ یہ گفٹ اسے کیسے ملا۔ میں نے ٹیلی فون پر عطیہ سے وقت مانگا' وہ مان گئی۔

عطیہ کی کہانی

کب سے آپ یہ جھلکیاں دیکھ رہی ہیں۔

بچپن سے ہی۔ جب مجھے پوری طرح شعور نہیں تھا۔

کہنے لگی' شروع شروع میں میں یہ جھلکیاں دیکھ کر ڈر جایا کرتی تھی کہ یہ کیا نظر آ رہا ہے کیا دیکھ رہی ہوں' تو یہ بھی پتہ نہیں تھا کہ یہ مستقبل کی جھلکیاں ہیں۔

پھر اس نے مجھے اپنے بچپن کی مختصر سی کہانی سنائی۔

کہنے لگی' میرے والد بہت پڑھے لکھے پروفیسر ہیں۔ انہیں مذہب سے کوئی دلچسپی نہیں تھی' یہاں تک کہ اللہ کو نہیں مانتے تھے۔ گھر پر بندش لگا رکھی تھی کہ کوئی مذہب کی بات نہ کرے' خدا کی بات نہ کرے۔ کسی کو نماز پڑھنے کی اجازت نہ تھی۔

وہ ہنسنے لگی' بولی' پتہ نہیں کیوں' شاید اس بندش کی وجہ سے یا ویسے ہی مجھے بچپن سے ہی نماز پڑھنے کا شوق تھا۔ امی نے چوری چوری مجھے نماز سکھا دی تھی۔ پڑوس میں جا کر میں نمازیں پڑھا کرتی تھی اور قرآن پڑھنا سیکھتی تھی۔

ایک دن پڑوسن کی ساس بیمار پڑ گئی۔ اس نے شور مچا دیا کہ جاؤ ڈاکٹر کو بلا لاؤ۔

اس وقت میں مریضہ کے پاس کھڑی تھی۔ میں نے مریضہ کی طرف دیکھا مجھے یوں نظر آیا جیسے وہ مر چکی ہو۔ میں نے باآواز بلند کہا' اب ڈاکٹر کو بلانے کا کیا فائدہ' یہ تو مر چکی ہے۔ یہ کہہ کر میں گھر چلی آئی۔ ڈاکٹر کے پہنچنے سے پہلے مریضہ فوت ہو گئی۔

میری یہ بات سارے محلے میں مشہور ہو گی۔ پھر لوگوں نے مجھ سے پوچھنا شروع کر دیا میرا فلاں امتحان میں پاس ہو جائے گا کیا' مجھے نوکری مل جائے گی کیا۔ کیا ہم مقدمہ جیت جائیں گے۔

جب میں ان کے سوالات پر توجہ دیتی تو مجھ پر محسوسات طاری ہو جاتے۔ اپنے محسوسات کی بنا پر انہیں بتا دیتی کہ یہ ہو جائے گا یہ نہیں ہو گا۔

تکلیف دہ بات ہے۔

اس روز ناشتے سے فارغ ہو کر میں لیٹ گئی تھی۔ دفعتاً" میں نے دیکھا کہ ایک کاغذ اڑتا کھڑکی سے کمرے میں داخل ہو گیا' اور دوسری چارپائی پر آ کر ٹک گیا۔ ایک آدھ منٹ وہ وہاں پڑا رہا' پھر تحلیل ہو گیا میں نے شدت سے محسوس کیا کہ آج اس کمرے میں کوئی شخص فوت ہونے والا ہے۔

ان دنوں گھر میں صرف تین فرد تھے' میرے والد میرے میاں اور میں یعنی ہم میں سے ایک فوت ہو جانے والا ہے۔ وہ کون ہے رہ رہ کر مجھے خیال آتا۔

پھر یہ بھی ہے مفتی صاحب' وہ بولی کہ کئی ایک مناظر جو میں دیکھتی ہوں' وقوع پذیر نہیں ہوتے۔ بہرحال اس روز دس بجے میں نے کفن کا منظر دیکھا تھا۔ دس بجے سے تین بجے تک میں پر گویا نزع کا عالم طاری رہا۔ میں مرمر کر جیتی رہی۔

اس وقت گھر میں میں اکیلی تھی۔ میاں دفتر گئے ہوئے تھے' ابا کالج گئے ہوئے تھے۔ میں بار بار انہیں فون کرتی کبھی میاں کو کبھی ابا کو' اتنی بار فون کیے میں نے کہ انہیں شک پڑ گیا۔ آج کیا بات ہے' تم اس قدر مضمحل کیوں ہو۔ خیریت تو ہے' میاں مجھ سے پوچھتے' لیکن مجھ پر ایک وحشت سوار تھی۔

تین بجے وہ دونوں گھر آ گئے تو مجھے تسلی سی ہو گئی۔

پھر چار بجے کے قریب ابا کے پیٹ میں درد اٹھا اور وہ اسی چارپائی پر لیٹ گئے جس پر کفن ٹکا رہا تھا۔ میرے میاں نے ڈاکٹر کو فون کیا' لیکن ڈاکٹر کی آمد سے پہلے ہی ابا رخصت ہو گئے۔ یہ قصہ سنانے کے بعد عطیہ دیر تک خاموش بیٹھی رہی۔ ایسا لگتا تھا جیسے وہ اس واقعہ کو پھر سے جی رہی تھی۔

مستقبل کی جھلکیاں دیکھنے کے علاوہ کیا آپ کی زندگی میں کوئی ایسا واقعہ پیش آیا ہے' جسے مافوق الفطرت کہا جا سکے' میں نے پوچھا۔

ہاں' وہ بولی' صرف ایک بار جب ہم نئے نئے ہجرت کر کے پاکستان آئے تھے۔ ان دنوں ہماری حالت ناگفتہ بہ تھی۔ کوئی ذریعہ آمدنی نہ تھا۔ ایک ٹوٹے پھوٹے گھر میں ہم لاوارثوں کی طرح پڑے تھے۔ ہاتھ پھیلانے کی عادت نہ تھی۔ فاقوں پہ فاقے آ رہے تھے۔

ایک روز صبر و تحمل کا دامن میرے ہاتھ سے چھوٹ گیا۔ آنسوؤں کی جھڑی لگ گئی۔ دل سے نکلا' یا اللہ ہمارا کیا بنے گا' کیا یہی ہمارا انجام ہے۔ پھر مجھے کھڑکھڑ کی آواز آئی۔ میں نے چھت کی طرف دیکھا۔ کیا دیکھتی ہوں کہ ایک منور کاغذ ہوا میں ڈول رہا ہے۔ وہ کاغذ نیچے آیا اور میں نے اسے دبوچ لیا۔ دیکھا کہ اس پر منور حروف میں ایک آیت لکھی ہوئی ہے نیچے اردو میں ترجمہ تھا۔

کیا مضمون تھا' اس کا' میں نے پوچھا۔

اس میں امید بھرا پیغام تھا کہ مشکل کے دن ختم ہوئے۔ اللہ پر بھروسہ رکھنے والوں کو نوازا جاتا ہے۔

اس اس روز کے بعد حالات بدلتے گئے۔ روزگار کا سلسلہ بندھ گیا۔ ایک معقول مکان مل گیا۔

عطیہ کی کہانی سن کر میں نے جان لیا کہ وہ خالی تیرہی نہیں بلکہ کچھ اور بھی ہے۔ میں گہری سوچ میں پڑ گیا۔

مجھے گم صم دیکھ کر قیصر چلاتا' یہ تمہیں کیا ہو گیا ہے۔ میں کہتا ہوں تم شہاب سے میل ملاپ چھوڑ دو۔ وہ تجھے ڈی سلف کر رہا ہے۔ ہٹاؤ' چلو اچھی سی پکچر دیکھیں۔

میری بیوی قیصر کی ہاں میں ہاں ملاتی۔ اسے لے جاؤ۔ فلم دکھا لاؤ۔ یہاں بت بنا بیٹھا رہتا ہے' نہ بات' نہ چیت لے جاؤ اسے' قیصر مجھے کراچی میں گھماتا پھرتا' فلم دکھاتا' لیکن میرے اندر گویا کانٹا لگا ہوا تھا۔ وہ کسی صورت نکلتا نہ تھا۔

دفتر میں ان دنوں ہم سب گویا ریکریشن لیو پر تھے۔ سارا دن تفریح چلتی تھی۔ چونکہ حفیظ صاحب دورے پر لاہور گئے ہوئے تھے۔ وہ دورہ نہیں تھا بلکہ تفریحی ٹرپ تھا کیونکہ وہ اپنی نئی نویلی دلہن بیوی کو ساتھ لے گئے تھے' ہم سب ان کے اس دورے کو ہنی مون ٹور کہتے تھے۔

پھر دفعتاً" حفیظ صاحب کا تار موصول ہوا۔ مفتی ممتاز کو فوراً لاہور بھیج دو۔ اسے ہدایت کی جائے کہ لاہور میں اس پتہ پر مجھ سے رابطہ قائم کرے۔

ارے' انشا چلایا ہنی مون میں پی اے کی ضرورت کیوں پڑ گئی۔

نئی بیگم کے ساتھ کوئی معاہدہ کرنا ہو گا' احمد بشیر نے کہا۔

UrduPhoto.com

میں نے کہا' یار احمد بشیر اگر میں لاہور گیا تو وہاں سے پنڈی ہو کر آؤں گا۔

لونہوں' وہ تجھے چھٹی نہیں دے گا' انشا بولا۔

احمد بشیر نے کہا' تو پرابلم تو مجھ سے پیشگی چھٹی لے جا۔

لاہور پہنچ کر میں سیدھا حفیظ کے دیے ہوئے پتے پر پہنچا۔ نوکر نے کہا' آپ انتظار کریں میں صاحب کو اطلاع کرتا ہوں۔

کچھ دیر کے بعد نوکر نے آ کر کہا وہ آپ کو بلا رہے ہیں۔ وہ مجھے اوپر والی منزل میں لے گیا۔

اشتعال ٹانک

کمرے میں قالین بچھا ہوا تھا۔ دو ریشمی رضائیاں اور چند تکیے پڑے تھے۔ ایک طرف حفیظ شال میں لپٹا ہوا تھا' دوسری طرف جانب ایک بنی سنوری جاذب نظر خاتون بیٹھی تھی۔

بیٹھ جا' بیٹھ جا' حفیظ بولا۔ بہت اچھا کیا جو تو آ گیا ہم نے تجھے ایک بہت اہم کام کے لیے بلایا ہے۔ یہ کام بہت ہی اہم ہے۔ اور تجھے اس سلسلے میں بہت بڑا رول ادا کرنا ہے۔ تجھے ہم نے ایک وکیل کی حیثیت سے نہیں بلایا۔ بلکہ جج کی حیثیت سے بلایا ہے۔ تیرے سامنے ابھی ابھی ایک مقدمہ پیش کیا جائے گا۔ دونوں فریق اپنے اپنے بیانات پیش کریں گے اور تجھے بڑے غور و خوض کے بعد۔ عدل و انصاف کی بنا پر فیصلہ سنانا ہو گا۔ وہ خاموش ہو گیا۔

یا اللہ' یہ کیا بکھیڑا ہے' میں سوچ میں پڑ گیا۔ یہ کیسا ڈرامہ ہے' مجرم کون ہے' میں نے حفیظ کی طرف دیکھا اس کے ماتھے پر تیوری تھی' غصے کی نہیں کرب کی تیوری۔

پھر میں نے خاتون کی طرف دیکھا' وہ مسکرا رہی تھی۔ اس کی مسکراہٹ میں دعوت تھی' زندگی تھی۔

مجرم کو حاضر کیا جائے' میں نے ازراہ مذاق کہا۔

عالیجاہ میں حاضر ہوں' حفیظ نے سر جھکاتے ہوئے کہا۔

اور آپ محترمہ' میں نے خاتون کی طرف دیکھا' وہ مسکرانے لگی۔

ہم دونوں ہی ملزم ہیں' حفیظ نے کہا' دونوں ہی ظالم ہیں۔ دونوں ہی مظلوم ہیں۔

اگر ایسا ہے تو پھر فیصلہ کیسا' میں نے کہا۔

وہ دیکھو' وہ دیکھو' حفیظ چلایا۔ جب یہ تیری طرف دیکھتی ہے' تو اس کے ہونٹوں پر مسکراہٹ آ جاتی ہے' آنکھوں سے مسرت کی پھوار اڑتی ہے' جب میری طرف دیکھتی ہے تو ماتھے پر تیوری پڑ جاتی ہے۔

خاتون قہقہہ مار کر ہنس پڑی بولی' بس ان کا یہی ایک شغل ہے۔ یہ میرے نقاب میں ٹانکے ہوئے تار گنتے رہتے ہیں۔ یہی الزام ہے۔ یہی جرم ہے۔ یہی مقدمہ ہے۔

میں اس وقت ملازم چائے کا ایک پیالہ لے آیا۔

چائے پیو مفتی ممتاز' حفیظ نے کہا اور مقدمے کے کوائف پر گہری نظر ڈالو۔

چائے پیتے ہوئے میں حفیظ سے مخاطب ہوا۔ میں نے کہا' حفیظ صاحب آپ اپنا شغل قائم رکھیے۔ محترمہ کے نقاب کے تار گنتے رہیے۔ اس کی اشد ضرورت ہے۔

یہ اشتعال میں آ جاتے ہیں' خاتون نے احتجاجی انداز میں کہا۔

انہیں اشتعال میں آنے کی ضرورت ہے' میں نے کہا۔ حالات کا تقاضا ہے کہ یہ اشتعال میں آئیں۔ اگر یہ اشتعال میں نہ آئیں' محترمہ' تو آپ کوشش کر کے انہیں اشتعال میں لائیں۔

اشتعال میں آنے کی مجھے عادت نہیں' حفیظ نے مشتعل انداز میں کہا۔

حفیظ صاحب' میں نے کہا' یہ ایک مفید عادت ہے۔ جب آپ کی عمر میں کوئی جوان لڑکی سے شادی کرتا ہے تو اس پر لازم ہو جاتا ہے کہ وہ اشتعال میں آئے' بار بار آئے چونکہ اشتعال دور حاضر میں ایک ٹانک ہے اور حفیظ صاحب آپ کو ٹانک کی ضرورت ہے۔

پھر میں نے خاتون کی طرف دیکھا۔ محترمہ آپ ان کے اس شغل کو برا نہ مانیں۔ یہ عدم اظہار کا اظہار نہیں ہے۔ غم و غصے کا اظہار نہیں ہے۔ یہ تو خود کو اشتعال دلا کر طاقت حاصل کر رہے ہیں اور محترمہ یہ سب آپ کی خاطر کیا جا رہا ہے۔ میں اٹھ کر کھڑا ہو گیا۔ اب مجھے اجازت دیجیے۔

حفیظ چلانے لگا رک جا مفتی ممتاز' رک جا۔

نہیں جناب' میں نے کہا' جج اپنا فرض ادا کر چکا ہے۔ فیصلہ سنا دیا گیا۔ اب بحث نہیں ہو

UrduPhoto.com
UrduPhoto.com
UrduPhoto.com

سکتی۔

جب میں سیڑھیاں اتر رہا تھا تو حفیظ چلا رہا تھا' رک جا مفتی ممتاز' رک جا۔

جب میں اشفاق کے گھر پہنچا تو دیکھا کہ وہاں قدرت اللہ شہاب بھی موجود ہے اور وہ دونوں کسی سے ملنے کے لیے تیار بیٹھے ہیں۔

آپ یہاں کیسے' میں نے شہاب سے پوچھا۔

میں دورے پر آیا ہوں' وہ بولا۔

تم یہاں کیسے' اشفاق نے مجھ سے پوچھا۔

میں یہاں ایک مقدمے کا فیصلہ سنانے آیا تھا۔

اچھا' اشفاق بولا' ملزم کون تھا۔

حفیظ جالندھری کی نئی بیگم۔

جواب سن کر دونوں اشفاق اور شہاب چونکے۔

جرم کیا تھا' اشفاق نے پوچھا۔

بہت گھناؤنا جرم تھا' میں نے جواب دیا۔

شہاب نے بڑے اشتیاق سے میری جانب دیکھا۔

اس کے نقاب میں ابھرے ہوئے تار تھے' میں نے کہا۔

دونوں نے قہقہہ لگایا۔

اور تم اسی کام کے لیے سرکاری طور پر کراچی سے بلوائے گئے تھے' اشفاق نے پوچھا۔

جی جناب۔

قاضی صاحب

گاڑی میں سوار ہونے کے بعد میں نے شہاب سے پوچھا' آپ مجھے کہاں لے جا رہے ہیں۔

مین روڈ پر' قاضی صاحب سے ملوانے۔

وہ کون ہیں' قاضی صاحب' میں نے پوچھا۔

UrduPhoto.com
UrduPhoto.com
UrduPhoto.com

ہیں' شہاب نے جواب دیا۔ آپ دیکھ لیں گے تو پتہ چل جائے گا۔

دروازہ پر ہم ایک مکان پر رک گئے۔ مکان کا صدر دروازہ بند تھا لیکن مکان کا ایک کمرہ کھلا تھا۔ اس کمرے میں تین کھڑکیاں تھیں۔ جن پر سلاخیں لگی ہوئی تھیں۔ کھڑکی کے پٹوں میں سے کمرے کا کچھ حصہ دھندلا دھندلا نظر آ رہا تھا۔ کوئی چٹی سفید چیز حرکت کر رہی تھی۔

کون ہیں' قاضی صاحب' میں نے پوچھا۔

وہ اس کمرے میں ہیں' شہاب نے جواب دیا۔

دیکھ لیں۔

ذرا انتظار کرو۔ شہاب نے کہا' شاید وہ کھڑکی میں آ جائیں' وہ اکثر کھڑکی میں آ جایا کرتے ہیں۔

کمرے میں ایک کھٹولی پر ایک خاتون بیٹھی تھی۔ اس کی شخصیت سے مٹھاس کی پھوار اڑ رہی تھی۔

دیکھو مفتی' اشفاق بولا۔ قاضی صاحب کھڑکی میں آ گئے ہیں۔

میں نے کھڑکی کی جانب دیکھا۔ کھڑکی میں ایک منور چہرہ مسکرا رہا تھا۔ چہرے پر اتنی تازگی تھی جیسے ابھی ابھی لکس صابون سے منہ دھو کر فیر اینڈ لولی کریم مل کر آیا ہو۔

کیا تازگی ہے' میں نے کہا۔

پچھلے تین سال سے انہوں نے منہ نہیں دھویا' شہاب نے مسکرا کر کہا۔

یہ کیسے ہو سکتا ہے۔ اتنا منور چہرہ۔

تین سال سے یہ اس کمرے میں بند ہیں۔ شہاب بولا' باہر نہیں نکلے۔ آٹھ آٹھ دن کھانا نہیں کھاتے۔ گھر والے دروازہ کھول کر' اندر رکھ دیتے ہیں' لیکن وہ جوں کا توں پڑا رہتا ہے۔ یہ بھی اندر ہی کرتے ہیں۔ غلاظت پڑی رہتی ہے۔

کیا کہہ رہے ہو' اشفاق بولا' انہیں خود کا ہوش نہیں ہے۔

اس خاتون کو دیکھتے ہیں آپ' شہاب نے کہا۔ یہ ان کی بہن ہے۔ یہی ان کی واحد خدمت کو جاتی ہے۔ صفائی کرتی ہے' غلاظت اٹھاتی ہے۔

لیکن سب کیا ہے۔ کیوں باہر نہیں نکلتے' کیوں سدھ بدھ ماری گئی' میں نے پوچھا۔

پتہ نہیں شہاب نے کہا' قاضی ایک خوش شکل نوجوان تھا' تعلیم یافتہ' خوش لباس [illegible] ہوئے سارے گھر والے کسی تقریب پر جا رہے تھے۔ چلنے لگے تو'

قاضی نے کہا' ایک منٹ رکیے' میں بالوں کو کنگھی کر لوں' اس روز سے آج تک [illegible] میں کنگھی کر رہے ہیں۔

ذہنی بیماری ہے کیا' میں نے پوچھا۔

ڈاکٹر یہی کہتے ہیں۔

مجذوبیت کی کیفیت ہے کیا' اشفاق بولا۔

ہاں کہہ سکتے ہیں' شہاب نے کہا۔

[illegible]

[illegible] لارنس باغ کی اوپن ایئر کنٹین میں بیٹھ گئے۔ شہاب نے اشفاق سے کہا' ہم یہاں بیٹھ کر [illegible] ہیں' آپ واکرز اور جاگرز سے انٹرویو کر لیں۔ اشفاق چائے کا پیالہ پینے کے لیے رک [illegible] میں ایک خاکروب آ گیا اور جھاڑو سے سوکھے پتوں' کاغذوں اور لفافوں کو اکٹھا کرنے [illegible]

[illegible] سچ

[illegible] کو بات کرنے کا چسکا ہے اس نے خاکروب سے بات چھیڑی' کہنے لگا' اے میاں' تم [illegible] ہو کیا۔ دکھتے نہیں کہ چوہڑے ہو۔

وہ رک گیا' بولا بابو جی۔ میں عیسائی ہوں۔ چوہڑا نہیں ہوں۔

[illegible] ٹھیک ہے' اشفاق نے کہا' کیا کام تمہارا جوری کا ہے۔

ان کے لیے چائے کا ایک پیالا منگوایئے' شہاب نے کہا۔

فضل نے دونوں ہاتھ جوڑ کر ماتھے پر رکھ لیے۔ بولا' نہیں سرکار چاہ کی [illegible] چاہ میں نہیں پیتا۔

کیوں نہیں پیتے' اشفاق نے پوچھا۔

حکم نہیں ہے بابو جی' وہ بولا۔

چائے کی مناہی ہے کیا۔

نہیں مناہی تو نہیں۔ دوجے سے لے کر پینے کا حکم نہیں ہے۔

لیکن کیوں۔

حکم تو حکم ہوتا ہے جی۔ اس میں نہ نہیں ہوتا۔ کس لیے نہیں ہوتا۔ پچھنا نہیں ہوتا۔ پچھنا حجت ہے۔ حکم ہے کہ فضل مسیح کسی کا دیا ہوا نہیں کھانا پینا۔ کسی کا دیا ہوا [illegible] ادھار نہیں منگنا چاہے فاقے آئیں' پڑے آئیں فاقے۔

بڑے سخت حکم ہیں' اشفاق نے کہا۔

بابو جی' وہ بولا' جو سخت نہ ہو تو پھر وہ حکم ہی کیا ہوا۔

تم نہ مانو' میں نے کہا۔

فضل مسیح ہنسا بولا' صاحب جی جو مرشد مان کر حکم نہ مانے وہ مرد نہیں چوہڑا ہے' چوہڑا۔

ہم مسلمانوں میں تو بہت سارے ایسے ہیں فضل مسیح جو مرشد تو بنا لیتے ہیں پر حکم نہیں مانتے' میں نے بات کی وضاحت کی۔

بس جی اسی لیے مسلمان رل رہے ہیں۔ کوئی قدر نہیں' کوئی مان نہیں' دکھو دکھ ہو رہے ہیں' انگلاں ہی انگلاں' مٹھ نہ بنے۔

سچ کہہ رہا ہے فضل مسیح' شہاب گنگنایا۔

صاحب صرف مسلمان کی گل نہیں۔ مسلمان ہو' عیسائی ہو' سکھ ہو' ہندو ہو کوئی بھی ہو اس سے فرق نہیں پڑتا۔ بس شرط اک ہے حکم منے۔ اگوں بولنا نہیں۔ پچھنا نہیں۔ اس سر [illegible] دینا ہے جس قوم نے حکم منیا وہ چڑھ گئی' نہ منیا تو رل گئی۔

شاباشے' اشفاق بولا' تو کھری باتاں کر رہا ہے فضل' پر یہ بتا کہ تیری سزا کے کتنے سال [illegible]

فضل نے ماتھے پر زور سے ہاتھ مارا بولا۔ وہ تو پورے ہو گئے تھے۔ صاحب جی۔ پر آخری [illegible] اک بھل ہو گئی۔ بندہ بشر ہے نا صاحب جی' وہ بولا۔ بھل ہو ہی جاندی ہے۔ سزا میں [illegible] اور بڑھ گئے جی۔

تم مسلمان کیوں نہیں ہو جاتے' اشفاق نے اسے چھیڑا۔

کیا فرق پڑے گا جی' وہ بولا' میں تو یہی رہوں گا جی۔ جو میں ہوں' میری بھل بھی یونہی [illegible] یہاں تو بھل ہو جائے تو بندہ پراسچیت کر لیتا ہے۔ مسلمانوں میں تو بھل ہو جائے تو [illegible] دیتے ہیں۔ اک چانس بھی نہیں دیتے۔ اور پھر مسلمان پیراں نے بڑی اوچی شرطاں [illegible] کوئی سالوں سال کھوہ میں لٹک کر نام جپتا ہے' کوئی سالوں سال پیٹ پر پتھر بنے [illegible] کوئی اپنے پترتوں خود نوں قربان کرنے کو اٹھ کھڑا ہوتا ہے۔ توبہ جی' توبہ' یہ تو جنوں [illegible] ان کے لیے سمندر جیسا حوصلہ چاہیئے۔ صاحب جی۔

فضل مسیح اٹھ بیٹھا۔ اچھا صاحب جی' وہ بولا۔ اب میں اپنا کام نپٹالوں۔

[illegible] اشفاق اٹھ بیٹھا' بولا میں بھی اپنا کام نپٹالوں تم یہاں بیٹھو میں ابھی آیا۔

ہم دونوں فضل مسیح کو جاتے ہوئے دیکھتے رہے۔ یہ فضل مسیح کتنا بڑا آدمی ہے۔ میں نے [illegible] جانے بغیر ماننے کی ہمت رکھتا ہے۔ زندگی بھر میں نے ماننے کی عظمت کو نہیں سمجھا تھا۔ [illegible] کہتا رہا کہ جانے بغیر ماننا ممکن نہیں' جو لوگ آنکھیں بند کر کے مان لیتے ہیں وہ جاہل ہیں۔ [illegible] اور ماننے کا مسئلہ سب سے پہلے میں نے نور بابا کے دربار میں سنا تھا۔

نور بابا

نور بابا سے میرا تعارف اشفاق احمد نے کرایا تھا۔ اشفاق احمد قال کا پروانہ ہے۔ بولنا اس کے لیے زندگی ہے اور خاموشی موت۔ اس لیے وہ بابوں کی ڈھونڈ میں لگا رہتا ہے۔ اسے کسی منزل کی طلب نہیں ہے۔ لیکن نئی نئی باتیں سننے اور باباؤں سے گفتگو کرنے کا شوق اسے ڈیروں اور درباروں پر لے جاتا ہے۔

پتہ نہیں وہ کس طرح نور بابا کے دربار میں جا پہنچا نور بابا کا ڈیرا لاہور چھاؤنی میں کیولری

UrduPhoto.com

روڈ پر تھا' جو تین چار کنال زمین پر مشتمل تھا۔

یہ ڈیرہ مریدی کا دھندا چلا رکھا ہے۔ اس میں ہمارا حصہ بھی ہونا چاہیئے۔
تھانے دار جی اس ڈیرے پر تو گوشت روٹی اور دوا دارو کے سوا کچھ نہیں ہے۔

جو چاہے کر دے' جب چاہے کر دے اور پتر نشہ تو ایک سواری ہے۔ سواری اہم نہیں ہے کہ سواری کا رخ کدھر کو ہے اور پتر وہ جب چاہے رخ بدل دے۔ [illegible] پگڈنڈی پر چڑھا دے' جسے چاہے مانے کی سڑک پر ڈال دے۔

عادت کی قید

وہی بات ہوئی نا جس کا مجھے ڈر تھا' اشفاق کی آواز سن کر میں چونکا۔

کیوں کیا ہوا' شہاب نے پوچھا۔

یہ لوگ جو منہ اندھیرے باغ میں دوڑ لگانے آتے ہیں۔ اشفاق نے کہا' یہ [illegible] نہیں آتے' عادت پوری کرنے کے لیے آتے ہیں۔ اور عادت بہت بڑا آمر ہے۔ اس [illegible] میں ایک کوڑا ہے۔ کوڑا لہرا کر حکم دیتی ہے۔ اٹھ اور اپنے معمول کا پالن کر۔ اس [illegible] تلے جسم چیختا چلاتا ہے اور ایک حبشی کی طرح بلبلاتا ہے۔

یہ تو کیا تقریر جھاڑ رہا ہے' شہاب نے پوچھا۔

انٹرویو لے کر آیا ہوں وہ بولا' تقریر نہیں جھاڑ رہا۔ ان ورزشوں کی مظلو[illegible] ہوں۔ وہ بڈھا جو جاگنگ کر رہا ہے۔ اس نے مجھے بتایا ہے کہ شروع شروع میں [illegible] خیال سے ورزش کرنے آیا کرتے تھے۔ پھر عادت پڑ گئی۔ ہم نے اب جانا ہے کہ [illegible] کر کوئی ظالم نہیں ہے۔ کہتا تھا اگر کسی وجہ سے یا کسی مجبوری کی بناء پر کسی روز [illegible] کرنے کے لیے نہ آ سکیں تو جسم انتقام لیتا ہے۔ معدہ کام کرنا چھوڑ دیتا ہے' [illegible] ہیں۔ نسیں جام ہو جاتی ہیں۔ سارا جسم ہڑتال کر دیتا ہے۔ اس روز میں' میں نہیں رہتا [illegible] کچھ بدل جاتا ہے۔ سارا دن یوں پڑا رہتا ہوں جیسے مردہ خانے میں لاش پڑی ہو۔

میرا خیال تھا' اشفاق بولا' کہ صرف بری عادتیں ہی بے بس اور لاچار کر دیتی ہیں۔ [illegible] نہ تھا کہ ہر عادت ایک مجبوری بن جاتی ہے' چاہے وہ اچھی عادت ہو یا بری۔

شہاب بولا' نمازی اگر نماز نہ پڑھے تو وہ یوں محسوس کرتا ہے جیسے اس نے کھانا [illegible] فاقے کا احساس اسے دکھی بنا دیتا ہے۔

UrduPhoto.com

[illegible] باب

ستارہ

راولپنڈی میں راجہ شفیع بڑی بے صبری سے میرا انتظار کر رہا تھا۔ میں نے کہا راجہ کیا حال [illegible]

بولا۔ اچھا نہیں۔ تیرے جانے کے بعد میں اکیلا رہ گیا ہوں۔ کس سے بات کروں۔

بات کیا ہے' میں نے پوچھا۔

بولا۔ بڑی گڑبڑ ہے۔ کنفیوز ہو گیا ہوں۔

میں نے کہا۔ بھائی جان کا کیا حال ہے۔

بولا۔ انہیں ستارہ ہو گیا ہے۔ ہر وقت ستارہ کی بات۔

ستارہ کیا' میں نے پوچھا۔

انہوں نے قدرت اللہ شہاب کا نام ستارہ رکھ دیا ہے۔ کہتے ہیں۔ ہلال اولتا بدلتا رہتا ہے لیکن ستارہ ہمیشہ قائم رہتا ہے۔ جب بھی ان کی بات کرو تو ان کا نام نہ لو۔ انہیں ستارہ کہو اور [illegible] کسی غیر سے ان کی بات نہ کرنا۔ یہ تعلق خفیہ رہے۔ ہاں اگر وہ ہمیں اپنائیں تو اور بات ہے' لیکن ہمیں ان کو اپنانا نہیں چاہیے۔

بھائی جان کو قدرت اللہ سے کیا تعلق ہے' میں نے پوچھا۔

UrduPhoto.com

پتہ نہیں۔ پندرہ بیس دن ہو گئے۔ بھائی جان شہاب کے چکر میں پڑے ہوئے ہیں۔

بھائی جان تو شہاب سے ملے ہی نہیں، کبھی انہیں دیکھا ہی نہیں۔ راجہ بولا، لیکن وہ کہتے ہیں، ملاقات بھی ہو جائے گی۔ ہمارا کیا ہے۔ مقصد تو بڈھے کو ان سے ملانا ہے۔

ارے میں نے کہا۔ کیا سرکار قبلہ کو قدرت اللہ سے ملانا ہے۔

ہاں یہی کہتے ہیں وہ۔ تم نے اپنے خطوں میں قدرت اللہ کے متعلق بھائی جان کو کچھ لکھا تھا کیا۔

ہاں، لیکن بر سبیل تذکرہ۔

تم قدرت اللہ سے ملتے رہتے ہو کیا۔ راجہ نے پوچھا۔

کبھی کبھی۔

یہ قدرت اللہ شہاب کیا چیز ہے، راجہ نے پوچھا۔

وہ ایک سی ایس پی افسر ہے اور صدر ایوب کا سیکرٹری ہے۔ میں نے جواب دیا۔

یہ تو مجھے بھی معلوم ہے، وہ بولا۔ کیسا آدمی ہے وہ۔

چھوٹے قد کا ہے۔ جسم گٹھا ہوا۔ شخصیت میں کوئی خاص کشش نہیں ہے۔ بہت اچھا انگریزی لکھتا ہے۔ کم لفظوں میں بڑی بات کہہ جاتا ہے۔ دفتر والے اس کے نوٹ بڑے شوق سے پڑھتے ہیں۔ اس کی قابلیت کی بڑی دھوم ہے۔ بڑا ذہین آدمی ہے۔ آپ بات شروع کریں تو فوراً ساری بات سمجھ جاتا ہے۔ سنتا ہے، بڑی توجہ سے سنتا ہے۔ بولتا نہیں۔ گونگا ہے۔ چہرے سے دلی جذبات کا اظہار نہیں ہوتا۔

کیا مطلب، راجہ نے پوچھا۔

چہرے سے اس کے خیالات کا اظہار نہیں ہوتا کہ خوش ہے یا ناراض۔ بلینک چہرہ ہے۔ جیسے پتھر کا بنا ہو۔ اس کی خاموشی دوسرے کو کاٹ کر رکھ دیتی ہے۔ لیکن اس میں ذرہ بھر نظام نہیں ہے دکھاوا نہیں "میں" نہیں۔ عجز اور ہمدردی سے بھرا ہوا ہے۔

ٹھیک ہے، وہ بولا، لیکن بھائی جان اس کا ذکر کیوں کرنے لگے ہیں۔ بات کیا ہے۔

مجھے نہیں معلوم۔

بھائی تو اس کا ذکر یوں کرنے لگے ہیں جیسے اسے اپنا لیا ہو، جیسے وہ سرکار قبلہ کے پروگرام

UrduPhoto.com

میں شامل ہو۔

حیرت کی بات ہے، میں نے کہا

ان کی باتوں سے ایسے لگتا ہے جیسے تمہیں کراچی اس لیے بھیجا گیا ہے کہ تم شہاب سے راہ و رسم پیدا کرو۔ اور اسے دربار میں لے کر آؤ۔

راجہ کی بات سن کر میں سوچ میں پڑ گیا۔ کیا میں کراچی کسی کام سے بھیجا گیا ہوں۔ اور مجھے اس کا شعور تک نہیں۔ نہیں نہیں یہ نہیں ہو سکتا، میں نے راجہ سے کہا۔

کیا تم نے شہاب سے سرکار قبلہ کی بات کی ہے کبھی۔

ہاں۔ دو ایک بار سرسری طور پر ذکر کیا ہے۔ بلکہ ایک بار اسے کہا بھی تھا کہ پنڈی جاؤ تو سرکار قبلہ کے مزار پر ضرور جانا۔ میں نے اسے مزار کا پتہ بھی بتایا تھا کہ پنڈی سے ریل کی پٹڑی پر چک لالہ کی طرف جاؤ تو ایک مضاف گاؤں آتا ہے جس کا نام مریٹر ہے۔ اس گاؤں کے عقب میں مزار ہے۔

پھر کیا وہ مزار پر آئے تھے۔

نہیں۔ میں نے جواب دیا۔ انہوں نے مجھے بتایا تھا کہ میں ریل کی پٹڑی پر چک لالہ کی طرف گیا تھا۔ مگر مجھے کوئی گاؤں نظر نہیں آیا۔ ساتھ اشفاق احمد بھی تھا۔

راجہ خاموش ہو گیا۔ بولا کچھ سمجھ نہیں آتا۔ ملک کہتا ہے کہ تمہارے پنڈی میں آنے سے چھ مہینے پہلے بھائی جان نے اسے بتایا تھا کہ تمہارا ایک بھائی آنے والا ہے جو تمہاری طرح قلم کار ہے۔ جانا پہچانا قلم کار۔

ہاں، میں نے جواب دیا۔ ملک نے مجھے بھی بتائی تھی یہ بات۔

اب وہ شہاب کے آنے کی بات کر رہے ہیں، راجہ بولا۔

جب سے میں مرد قلندر کے حلقہ میں داخل ہوا تھا۔ عجیب عجیب باتیں سامنے آ رہی تھیں۔ ایسی باتیں جو عقل سلیم کے دائرے سے باہر تھیں۔

پہلی مرتبہ میں نے جانا تھا کہ دنیاوی نظام کے ساتھ ساتھ ایک روحانی نظام بھی چل رہا ہے۔ میں نے جانا کہ بزرگ لوگ وفات کے بعد بھی فعال رہتے ہیں۔ پوری بات سمجھ میں نہیں آئی تھی۔ حالانکہ میرا رخ بدل چکا تھا، میں عقل کا پابند نہیں رہا تھا۔ پھر بھی میرے دل میں یہ

UrduPhoto.com
UrduPhoto.com

خواہش سلگتی ہی رہی کہ جانوں کہ بات کیا ہے۔

جب بھی میں بھائی جان سے بات کرتا تو وہ کہتے، مفتی صاحب جاننے کا خبط چھوڑ دیجیے ماننا سیکھیے۔ جاننے کے عمل میں شکوک پیدا ہوتے ہیں۔ ماننا اصل ایمان ہے۔ دیکھیے نا، ہماری عقل بہت سی باتوں کی متحمل نہیں ہو سکتی۔ اس میں اتنی لچک نہیں کہ بات کا احاطہ کر سکتے۔

بھائی جان کی یہ بات میری تسلی کے لیے کافی نہ تھی۔ میرے اندر جاننے اور سمجھنے کا جنون تھا اور اس کی تسکین کی خواہش کو میں تیاگ نہ سکا تھا۔

وہ آ رہے ہیں

اگلے روز جب ہم دربار میں حاضر ہوئے تو بھائی جان بڑے خوش نظر آ رہے تھے۔ لیکن ان کی خوشی میں اک اضطرابی کیفیت تھی۔

مجھے دیکھتے ہی بولے بڑا اچھا ہوا کہ آپ آ گئے وہ بھی آ رہے ہیں۔ مستقل طور پر یہاں آ رہے ہیں۔ انشاء اللہ۔ بہت جلد، اب آپ کا وہاں رہنا بے معنی ہے۔ جس کام کے لیے آپ کو وہاں بھیجا تھا وہ تو ہو گیا۔ اب آپ کو واپس آ جانا چاہیے۔

کون آ رہے ہیں یہاں، وانی نے پوچھا۔

بھائی جان نے وانی کی بات کا جواب نہ دیا بلکہ اپنی ہی بات میں مگن رہے۔ کہنے لگے۔ چونکہ وہ یہاں مستقل طور پر آ رہے ہیں۔ ہم سب کو احتیاط برتنی پڑے گی۔[1] ہم نے ان کا نام ستارہ رکھ دیا ہے۔ جب بھی ان کی بات کرو۔ ستارہ کا نام لو۔ اور ہمیں دوسروں کی موجودگی میں ان کی بات نہیں کرنی چاہیے۔ انہیں راز رکھو، یہ ظاہر نہ کرو کہ ہمارا ان سے کوئی تعلق ہے۔ اگر وہ خود تعلق کا اظہار کریں تو اور بات ہے۔

بھائی جان پر اس روز ایسی کیفیت طاری تھی جیسے پی ہوئی ہو۔ نشے میں دھت ہوں۔

وہ بار بار سرکار قبلہ کے پروگرام کا تذکرہ کرتے۔ مرد قلندر کا پروگرام ہو کر رہے گا۔ انشاء اللہ۔

UrduPhoto.com

۱۔ ضمیمہ میں خط نمبر 11 اور خط نمبر 1 ملاحظہ ہو۔

سب کچھ ایسے وقوع پذیر ہو گا جیسے بڈھے نے طے کر رکھا ہے۔

اب زیادہ دیر نہیں ہے۔ وقت آ گیا ہے۔ شاہ ایران گھوڑے پر چڑھ کر آئیں گے اور ہم۔ ہم تو مجاہد ہیں۔ ہمیں جہاد میں حصہ لینا ہے اور وہ آپ کے دوست بھائی جان نے مجھ سے مخاطب ہو کر کہا۔ وہ زیر تربیت ہیں۔ ہاں وہ جلد یہاں دربار میں حاضری دیں گے۔ ہماری اپنی بات نہیں۔ ہم بھی مل لیں گے۔ اصل بات تو بڈھے کو ملانا ہے۔ وہ بھی جلد ہو جائے گا۔ اب ملاقاتیں ہی ملاقاتیں ہوں گی اور کیا۔

اور روز بھائی جان پر عجب کیفیت طاری تھی۔ بولے جا رہے تھے۔ بنا سوچے سمجھے بولے جا رہے تھے۔ اور ہم حیران بیٹھے ان کی باتیں سن رہے تھے۔

بھائی کی باتوں کا مجھ پر کوئی خاص اثر نہ ہوا میں سمجھا کہ قدرت اللہ کی اہمیت اس کے عہدے کے حوالے سے ہے اور مرد قلندر کے پروگرام میں اس نے اسی حوالے کے تحت کوئی کام کرنا ہے۔

اسلامی جمہوریہ

کراچی پہنچ کر میں نے قدرت اللہ سے کہا کہ بھائی جان کہہ رہے ہیں کہ آپ مستقل طور پر راولپنڈی آنے والے ہیں۔ ہاں وہ بولا اس بات کے امکانات پیدا ہو رہے ہیں، شاید وفاقی حکومت اپنا ہیڈ کوارٹر راولپنڈی میں منتقل کر دے۔ اس کے ساتھ اور بہت سی تبدیلیاں ہو رہی ہیں۔ مثلاً ولیج ایڈ کا محکمہ ختم ہو رہا ہے۔ حفیظ کی چھٹی ہو جائے گی۔ احمد بشیر بنیادی طور پر سندھ کا انفرمیشن آفسر ہے، اس لیے وہ سندھ میں تعینات کر دیا جائے گا۔ ابن انشاء کو اسمبلی میں ٹرانسلیٹر کی حیثیت سے واپس جانا پڑے گا اور آپ واپس ڈی ایف پی میں چلے جائیں گے۔

آج آپ کچھ دسٹربڈ سے ہیں۔ میں نے کہا۔

ہاں وہ بولا۔ میں نے ایک بہت بڑا کام اپنے ذمے لے لیا ہے۔ اب ڈر رہا ہوں کہ شاید اسے نبھا نہ سکوں۔ آپ اب جائیں کل مجھ سے ملیں۔ دعا کریں کہ میں اپنا کام نبھا سکوں۔

میں نے ازراہ مذاق کہا۔ دعا کیسے کر سکوں گا جب تک مجھے علم نہ ہو کہ مشکل کیا ہے۔

ایک معمولی سا دفتری معاملہ ہے، وہ بولا۔ آج کل کابینہ میں یہ مسئلہ زیر غور ہے کہ آیا

پاکستان کو سیکولر حکومت بننا چاہیے یا اسلامی جمہوریہ۔ کل کابینہ کی میٹنگ میں سینیٹر والی جناب منظور قادر نے ایک نہایت مدلل تقریر کی جس میں انہوں نے ثابت کیا کہ پاکستان کا سیکولر حکومت ہونا ہمارے لیے فائدہ مند رہے گا۔ اس تقریر کے بعد صدر ایوب نے تمام ارکان کابینہ سے پوچھا تو سب نے منظور قادر کی تجویز کی حمایت کر دی۔

اگرچہ میں کابینہ کا رکن نہیں ہوں لیکن صدر ایوب کی عادت ہے کہ وہ میری رائے بھی پوچھتے ہیں' انہوں نے میری رائے دریافت کی تو میں نے کہا' جناب منظور قادر کی دلیلیں بڑی معقول ہیں۔ لیکن میں ان کا ہم خیال نہیں ہوں۔ میں سمجھتا ہوں پاکستان کو اسلامی جمہوریہ ہونا چاہیے۔ دینی نقطہ نظر سے نہیں بلکہ دنیاوی نقطہ نظر سے اس میں ہمارا مفاد وابستہ ہے۔

اس پر صدر ایوب نے کہا کہ آپ اپنے دلائل پیش کریں۔ تو میں نے ان سے کہا کہ جناب میں منظور قادر کی طرح قابل آدمی نہیں ہوں۔ جوابی تقریر نہیں کر سکتا۔ ہاں اگر آپ مجھے مہلت دیں تو میں لکھ کر ایک پیپر پیش کر سکتا ہوں۔

صدر ایوب نے میری بات مان لی..... کل مجھے کابینہ میں وہ پیپر پیش کرنا ہے۔ پتہ نہیں میں کابینہ کو یقین دلا سکوں گا کہ نہیں کہ پاکستان کا اسلامی جمہوریہ ہونا ضروری ہے۔

اگلے روز میں قدرت اللہ سے ملا تو وہ بہت خوش تھا۔ میں نے کہا کیا ہوا۔

ہو گیا' وہ بولا۔

کیسے' میں نے پوچھا۔

پتہ نہیں کیسے ہوا' وہ بولا۔ ہونے کا کوئی امکان نہ تھا۔ حیرت ہے کہ کیسے ہو گیا۔

آپ نے وہ پیپر لکھا تھا کیا۔

سارا دن لوگ آتے رہے ایسے لوگ جنہیں ٹالا نہیں جا سکتا تھا۔ رات تک ایک لفظ بھی نہ لکھا تھا۔ پھر میں نے فیصلہ کر لیا کہ ساری رات بیٹھ کر لکھوں گا۔ پھر میں بستر میں نہ بیٹھا۔ لاؤنج میں کارپٹ پر بیٹھ گیا اور لکھنے لگا۔

صبح چار بجے عفت نے جگایا۔ پتہ نہیں کیوں غیر از معمول میں لکھتے لکھتے سو گیا تھا۔

صبح چار سے سات تک میں نے جلدی جلدی پیپر ختم کیا۔ کابینہ میں میں نے جناب منظور قادر سے درخواست کی کہ از راہ کرم آپ یہ پیپر پڑھ دیں چونکہ میرے پڑھنے کا انداز اچھا نہیں

منظور قادر نے وہ پیپر پڑھا۔ صدر ایوب نے ان سے پوچھا کہ آپ کی کیا رائے ہے۔ انہوں نے کہا قدرت اللہ شہاب کی ان دلائل نے میرا نقطہ نظر بدل دیا ہے۔ میں ان کے خیالات سے متفق ہوں۔ لہٰذا پاکستان کو اسلامی جمہوریہ ہونا چاہیئے۔ ساری کابینہ نے میرے دلائل سے اتفاق کیا۔ پتہ نہیں یہ کیسے ہوا۔

کیا آپ مذہبی نقطہ نظر کی وجہ سے اس خیال کے حامی ہیں۔ میں نے پوچھا۔

نہیں' وہ بولا' بالکل نہیں۔ میرا ایمان ہے کہ دنیاوی نقطہ نظر سے پاکستان کا اسلامی جمہوریہ ہونا ضروری ہے۔

ردّ و بدل

پھر معلوم نہیں کیسے یہ خبر جنگل کی آگ کی طرح پھیل گئی کہ محکموں میں ردّ و بدل ہو رہا ہے اور ولیج ایڈ کا محکمہ ختم کیا جا رہا ہے۔ یہ خبر سنتے ہی لوگوں نے قدرت اللہ شہاب کی جانب یورش کر دی۔ حفیظ جالندھری نے اپنی چھوٹی بچی کو کندھے پر بٹھا کر شہاب کے گھر کے چکر لگانے شروع کر دیئے۔

انشاؔ نے کہا۔ ٹھیک ہے میں واپس اسمبلی میں چلا جاؤں گا اور پھر سے ترجمے کا کام شروع کر دوں گا لیکن ایک بات کا وعدہ کیجیے۔ اس نے جیب سے ایک تراشا نکالا کہنے لگا۔ یونیسکو کے پروگرام کے مطابق یہاں ایک نیا محکمہ کھولا جائے گا۔ بک کاؤنسل۔ وعدہ کریں کہ آپ مجھے اس محکمے کا ڈائریکٹر بنا دیں گے۔

شہاب نے کہا۔ پتہ نہیں یہ محکمہ کب کھلے شاید آپ کو لمبا انتظار کرنا پڑے۔

کوئی بات نہیں' انشاؔ نے کہا۔ میں انتظار کروں گا۔

عالی نے کہا' مجھے او ایس ڈی بنا دیجیے اور کراچی صدر گھر میں ایک رہائش گاہ الاٹ کر دیجیے۔

احمد بشیر کا کوئی مطالبہ نہ تھا۔ ٹھیک ہے' وہ بولا۔ کہیں نا کہیں تعیناتی تو ہو گی۔ اپنا کیا ہے یہاں سے اڑایا وہاں جا بیٹھا۔

UrduPhoto.com

انہی دنوں شہاب نے ایک روز مجھے فون کیا کہنے لگا اگر آپ کو فرصت ہو تو ذرا آ جائیں۔
میں نے کہا فرصت تو ہے مگر گاڑی نہیں ہے۔ گاڑی میں بھجوا دیتا ہوں' وہ بولا جب میں گیا وہ ایک خط پڑھنے میں مصروف تھا چہرے پر تھکن کے آثار تھے۔

میں نے کہا' خیریت تو ہے آج آپ سرمیں نہیں ہیں۔

ہاں' وہ بولا مطالبات بہت بڑھ گئے ہیں۔ تھک گیا ہوں۔ یہ بتایئے کہ پنڈی میں عرس کیسا رہا۔

اب کی بار تو بھائی جان آپ ہی کی باتیں کرتے رہے' کہتے تھے' آپ مستقل طور پر پنڈی آ رہے ہیں اور آپ مرد قلندر کے پروگرام کو آگے بڑھائیں گے۔

مرد قلندر کا پروگرام کیا ہے' اس نے پوچھا۔

مجھے نہیں معلوم۔ آپ ان کا تذکرہ پڑھ لیں۔ میں آپ کو لا کر دوں گا۔

ضرور دیجیے' وہ بولا۔

یہ بتایئے آپ نے اپنے بارے میں کیا سوچا ہے۔

کس سلسلے میں۔ میں نے پوچھا۔

آپ کو ڈی ایف پی میں واپس جانا پڑے گا۔

چلا جاؤں گا' میں نے کہا۔ لیکن بھائی جان تو مجھے واپس بلا رہے ہیں۔ کہتے ہیں جس کام کے لیے آپ کو کراچی بھیجا تھا وہ تو ہو گیا۔ اب آپ وہاں کیا کر رہے ہیں۔

کس کام کے لیے بھیجا تھا' شہاب نے پوچھا۔

مجھے نہیں پتہ۔ میری تو سدھ بدھ ماری گئی ہے۔ کیا یہ بزرگ لوگ اس لوگ اس قدر طاقت ور ہوتے ہیں۔

ہاں' وہ مسکرایا۔ ان سے ڈرنا ہی چاہیئے۔

بھائی جان تو اس انتظار میں بیٹھے ہیں کہ کب آپ آئیں اور دربار میں حاضری دیں۔

اچھا' وہ مسکرایا۔ مجھے بزرگوں سے ڈر آتا ہے۔

عین اس وقت پین داخل ہوا بولا۔ لاٹ صاحب نے آپ کو یاد فرمایا ہے۔ پین چلا گیا تو شہاب نے کہا میں ذرا حاضری دے لوں آپ نے جانا نہیں۔ میرا انتظار کیجیے اور یہ خط اٹھا کر

[illegible] ڈال لیجیے ابھی آیا میں۔

ایک خط

میں نے خط اٹھا کر دیکھا وہ خط جنوبی ہند میں ملایم سے تھا۔ لکھا تھا۔ میں بعارضہ فالج ۲۵ سال سے صاحب فراش ہوں۔ پہلے تو بالکل ہی حرکت کے قابل نہ تھا اب کبھی کبھار کرسی پر بیٹھ جاتا ہوں۔ ہاتھ بھی کچھ کچھ چلنے لگا ہے۔ پتہ نہیں میں آپ کو کیوں خط لکھ رہا ہوں۔ میں آپ کو قطعی طور پر نہیں جانتا لیکن دو ایک سال سے میرے دل میں یہ خواہش پیدا ہوتی تھی کہ آپ کو خط لکھوں۔

اللہ کا نام لینے کے سوا میرا کوئی شغل نہیں ہے۔ اللہ کا کرم ہے کہ مالی طور پر میں محتاج نہیں ہوں۔

اللہ کی مہربانی ہے کہ مجھے کوئی فکر نہیں کوئی پریشانی نہیں۔ یہ بیماری جو ہے یہ بھی در پردہ اس کی رحمت ہے۔ کیونکہ اس نے مجھے رابطہ عطا کیا ہے۔

مجھے یہ معلوم ہوا تھا کہ آپ ایک عظیم خدمت پر مامور ہیں۔ اس لیے میں روز بلاناغہ آپ کے لیے دعا کرتا رہا ہوں۔ اللہ کرے آپ اپنی کوششوں میں کامیاب ہوں اور وہ دور جس کا ہم سب کو انتظار ہے جلد آئے۔

خط پڑھ کر میں حیرت میں ڈوب گیا' یہ کیا بات ہے میں آپ کو قطعی طور پر نہیں جانتا لیکن میرے دل میں خواہش تھی کہ آپ کو خط لکھوں۔ میں سوچتا رہا کہ قدرت کون سی عظیم خدمت پر مامور ہے اور پھر اس شخص کو کیسے پتہ چلا کہ قدرت اللہ خدمت پر مامور ہے۔ بات سمجھ میں نہیں آ رہی تھی۔

ویٹ رائیٹنگ

ابھی میں بیٹھا سوچ ہی رہا تھا کہ قدرت اللہ کا پی اے داخل ہوا' کہنے لگا محترمہ عطیہ کا فون آیا ہے' کہتی ہیں حیدر آباد دکن سے ایک بزرگ آئے ہوئے ہیں' کہتے ہیں میں شہاب صاحب سے ملنے کے لیے آیا ہوں۔ شہاب صاحب کو بتا دیجئے گا۔

UrduPhoto.com

میں نے کہا ٹھیک ہے میں بتا دوں گا۔

پی اے بولا۔ ان سے کہئے کہ عطیہ صاحبہ سے تفصیلات طے کر لیں۔

میں نے کہا عجیب بات ہے' یہ بزرگ اتنی دور سے آئے ہیں شہاب صاحب سے ملنے کے لئے۔

ہاں' وہ بولا۔ انہیں بہت بزرگ ملنے آتے رہتے ہیں۔

ذاتی کام کے لیے ملنے آتے ہیں کیا' میں نے پوچھا۔

نہیں' وہ بولا۔ ویسے ہی ملنے آتے ہیں۔ شہاب صاحب کا بھید نہیں کھلا۔ ان کی باتیں عجیب سی ہیں۔

آپ تو ان کے پی اے ہیں' آپ پر تو بھید کھل جانا چاہیئے۔

بالکل نہیں' بالکل نہیں مثلاً پرسوں کی بات ہے' انہوں نے مجھے ایک نوٹ بھیجا ٹائپ کے لیے۔ میں اس نوٹ کو دیکھ کر حیران رہ گیا۔ لگتا ہی نہیں تھا کہ نوٹ شہاب صاحب نے لکھا ہے۔ اس قدر کچی لکھائی تھی جیسے کس پانچویں جماعت کے طالب علم نے لکھی ہو۔ شہاب صاحب کے ہینڈ رائیٹنگ سے دور کے مناسبت نہ تھی بلکہ میں نے فون پر شہاب صاحب سے

[illegible] کی ایک باتیں ہیں جو سمجھ میں نہیں آئیں۔

[illegible] واپس آیا تو میں نے اسے عطیہ کا پیغام دیا۔

[illegible] نے عطیہ کو فون کیا اور تفصیلات طے کر لیں۔

[illegible] نے کہا' یہ کون بزرگ ہیں' جو آپ سے ملنے آ رہے ہیں۔

[illegible] نہیں' اس نے جواب دیا۔

[illegible] بزرگ لوگ کیسے ہوتے ہیں' میں نے پوچھا۔

آپ کے بھائی جان جو ہیں' اس نے کہا۔

بھائی جان تو دیکھنے میں قطعی طور پر بزرگ نہیں لگتے۔ وہ تو ایسے لگتے ہیں جیسے کوئی بزنس [illegible] ایک ایکسٹروورٹ' ایکٹو اور اصولی آدمی۔ بزرگ تو لگتے ہی نہیں۔

اچھا تو آپ میرے ساتھ گھر چلیں اور از خود دیکھ لیں' شہاب نے جواب دیا۔

شہاب کی بیگم' ڈاکٹر عفت دیکھنے میں نہ تو بیگم نظر آتی تھیں' نہ ڈاکٹر۔ وہ ایک ورکنگ [illegible] مزاجی تھی۔ وٹ اور ہیومر

جی' میں نے کہا' لگتا ہے آپ بھی حیرت کے عالم میں ہیں۔ آپ کی سمجھ بھی ہاتھ پاؤں [illegible] رہی ہے۔

خواہ مخواہ' وہ بولیں' لیکن صاف ظاہر تھا کہ وہ خوامخواہ صرف ہونٹوں تک محدود تھا۔

یہ آج بزرگ کو دیکھنے آئے ہیں' شہاب نے داخل ہو کر کہا۔

بزرگ بھی کیا دیکھنے کی چیز ہیں' وہ مسکرائیں۔

عین اس وقت گھنٹی بجی۔

وہ آ گئے' شہاب نے کہا' میں چلتا ہوں' بے شک آپ چاہیں تو ڈرائینگ روم میں [illegible] جائیں۔ اس نے مجھ سے مخاطب ہو کر کہا۔

مرچ

ڈرائنگ روم میں داخل ہونے سے پہلے میں نے پردے سے جھانک کر دیکھا۔ سامنے صوفے پر ایک کالا دھوت' پتلا دبلا شخص بیٹھا تھا۔ یہ کیسا بزرگ ہے میں نے سوچا۔ بزرگ تو بھرے جسم کے ہوتے ہیں' گھنی داڑھی' نورانی چہرہ۔

وہ تیکھی آواز میں بول رہا تھا۔

PLAY YOU ALIVE PUT BRAN ON YOU AND PUT YOU IN THE SUN

ارے' میں چونکا' یہ تو انگریزی بول رہا ہے۔ یہ کیسا بزرگ ہے جو انگریزی بول رہا ہے اور یوں بولتا ہے جیسے لفظوں کی دھار سے کاٹ رہا ہو اور اس عمل میں لذت محسوس کر رہا ہو وہ پھر بولا۔

WE DON'T GIVE WARNINGS WE JUST CUT

THE MAN OUT OF THE LIST. YOU ARE A LUCKY CHAP

ارے' یہ تو وارننگ دے رہا ہے۔ مگر کس بات کی وارننگ۔ نام کاٹنے کی دھمکی دے رہا ہے۔ کس لسٹ سے نام کاٹنے کی دھمکی۔

وہ بولے جا رہا تھا۔ اس کے ہر لفظ میں دھار تھی اور شہاب چپ چاپ بیٹھا سن رہا تھا۔ اس کا چہرہ زرد ہو رہا تھا لیکن وہ بڑے ضبط سے اس کی باتیں سن رہا تھا۔ پھر مدھم آواز میں بولا۔

UrduPhoto.com
UrduPhoto.com
UrduPhoto.com

WHO ARE YOU. WHAT ARE YOUR CRDENTIALS.

I AM A MESSENGER SENT TO WARN YOU THAT IS ENOUGH

پتہ نہیں کیوں مجھ پر خوف طاری ہو گیا اور میں وہاں سے چلا آیا۔

پتہ نہیں اس وقت میرے چہرے کا کیا عالم تھا۔ ڈاکٹر عفت مجھے دیکھ کر گھبرا گئی۔ کیوں کیا [illegible] بولیں

مجھے ایک بات بتائیں پلیز' میں نے اسے کہا۔

[illegible]

یہ بتائیں کہ قدرت اللہ شہاب کون ہے۔ انہوں نے پہلے بات ٹالنے کی کوشش کی' پھر بھر [illegible] میری جانب دیکھا اور خوف زدہ ہو کر بولیں' مجھے خود پتہ نہیں' میں تو آپ حیرت زدہ [illegible] لیکن یہ بتائیے کہ ہوا کیا۔

خبردار

گھر پہنچا تو قیصر میرا انتظار کر رہا تھا۔

یہ کیا ہوا ہے تمہیں' اس نے میری جانب سے دیکھ کر پوچھا۔

کیا ہوا ہے' میں نے دہرایا۔

تمہاری تو ہوائیاں اڑی ہوئی ہیں۔ کہاں سے آئے ہو تو' اس نے پوچھا۔

شہاب کی طرف گیا تھا۔

کیا ہوا وہاں۔۔

کچھ بھی تو نہیں۔

کوئی خاص بات نہیں۔ ایک بزرگ آیا تھا شہاب سے ملنے۔ اسے وارننگ دینے حیدر آباد سے آیا تھا۔

دیکھو ممتاز' وہ بولا' شہاب کے متعلق میں نے تمہیں پہلے بھی خبردار کیا تھا۔ ٹھیک ہے' وہ اچھا آدمی ہے' میں مانتا ہوں لیکن وہ اوور انٹیلی جنٹ آدمی ہے اور اپنا بھید نہیں [illegible] گنا آدمی ہے۔ ایسے آدمی سے بچ کر رہنا چاہیے یاد رکھو کہ اس کی زندگی میں کوئی

بہت بڑا بھید ہے۔

تمہارا ذہن خراب ہے' میں نے اسے کہا۔

دیکھو' وہ بولا' تم خود کہہ رہے ہو کہ حیدر آباد دکن کا ایک شخص اسے خبردار کرنے کے لیے آیا ہے' ہے نا۔ یہ وارننگ کیسی تھی۔ کس بارے میں تھی۔ آخر کوئی بات ہو گی۔ ویسے تو لوگ اتنا لمبا سفر کر کے وارننگ دینے کے لیے نہیں آتے۔

میں مانتا ہوں' میں نے کہا' تم ٹھیک کہہ رہے ہو۔

دیکھو' وہ بولا' بے شک تم اس سے ملو۔ اگر وہ تمہاری پی فیکیشن میں مدد کرتا ہے تو اس سے یہ کام لو اپنے عہدے کی وجہ سے وہ تمہاری مدد کر سکتا ہے' لیکن تم اس سے متاثر ہو رہے ہو۔ یہ غلط ہے۔ اسے اپنا پیر نہ بناؤ۔

ہاں ہاں ٹھیک ہے' میں نے بات ٹالنے کی کوشش کی۔

بیٹھ جاؤ یہاں' اس نے گھسیٹ کر مجھے کرسی پر بٹھا دیا۔ میری بات غور سے سنو۔ میں سنجیدہ ہوں۔

بولو کیا کہتے ہو' میں نے پوچھا۔

دیکھو ممتاز' یہ جس راستے پر تم چل نکلے ہو۔

کون سا راستہ' میں نے پوچھا۔

یہی پیروں فقیروں کا راستہ جو تم نے اختیار کیا ہے۔ شاید یہ راستہ درست ہو' مجھے اس کا علم نہیں مگر ایک بات کا مجھے علم ہے کہ یہ راستہ تمہارا راستہ نہیں ہے۔ اٹ از ناٹ فار یو۔ تم اس طریق زندگی سے کچھ حاصل نہیں ہو گا۔ تم جانتے ہو کہ تم بنیادی طور پر کیا ہو۔ اور تمہیں پتہ ہے کہ بی وائی سلف کے سوا چارہ نہیں ہے۔ تم خشکی کے جانور ہو۔ پانی میں ڈبکیاں لگانے سے تمہیں کچھ حاصل نہیں ہو گا۔

قیصر سچ کہتا تھا۔ اس کی باتوں نے مجھے سوچنے پر مجبور کر دیا۔ مجھے رہ رہ کر خیال آنے لگا کہ یہ میں کس گھیرے میں پڑ گیا ہوں۔

روحانی نظام

ٹھیک ہے' دنیاوی نظام کے ساتھ ساتھ ایک روحانی نظام بھی چل رہا ہے۔ یہ نظام اس

UrduPhoto.com
UrduPhoto.com
UrduPhoto.com

ہے جیسے دنیاوی نظام' اس میں بھی درجے ہیں۔ کارکن ہیں' افسر ہیں۔ سٹیٹس ہے' پراٹوکول ہے۔ فائلیں چلتی ہیں۔ روحانی نظام کے افسر بڑے طاقت ور ہیں' وہ حالات بدل سکتے ہیں' کرائسز بدلنے پر قادر ہیں' ذہنیت بدل سکتے ہیں' رخ بدل سکتے ہیں۔ تقدیر بدل سکتے ہیں' اتنا ہی کرپشن ازم ہے جتنا کہ دنیاوی حاکموں میں ہے۔

مجھے ان سب باتوں کا شعور ہو چکا تھا۔ ٹھیک ہے یہ روحانی نظام قائم ہے تو بسم اللہ قائم رہے۔ میں جانتا تھا کہ طبعی افتاد کی وجہ سے میں اس نظام کا حصہ نہیں بن سکتا۔ مجھ میں کوئی روحانی مقام حاصل کرنے کی طلب نہ تھی۔ مجھ میں وہ پاکیزگی نہیں تھی' صلاحیت نہیں تھی۔

ابتداء میں مجھے حیرت ہوئی تھی کہ یہ کیسی دنیا ہے جس سے میں واقف نہیں ہوں۔ ایک شخص نے مجھے گھیر لیا تھا۔ کہ جانوں کہ بات کیا ہے۔

قیصر ٹھیک کہتا تھا۔ YOU DO NOT BELONG TO IT. پھر میں خوامخواہ اس دلدل میں کیوں پھنستا جا رہا ہوں۔ میرے ساتھی اول تو ان باتوں پر یقین نہیں رکھتے۔ اگر کوئی بات مان بھی لیتے تو اسے خود پر طاری کرنے کے لیے تیار نہ تھے۔

چار ایک دن میں ان باتوں پر سنجیدگی سے سوچتا رہا' اگر قدرت اللہ ایک پراسرار شخصیت سے تو پڑا ہو۔ میں اس کی بارے میں مزید باتیں جاننے کے لیے کیوں بے تاب ہوں۔ ہٹاؤ پرے پھینکو۔ اسے اپنی زندگی جینے دو' تم اپنی زندگی جیو۔

پوچھ گچھ

میں نے احمد بشیر سے پوچھا' احمد بشیر تم اس نظام کو مانتے ہو کیا۔

مانتا ہوں' وہ بولا۔ سرسری طور پر مانتا ہوں لیکن اس کے بارے میں میں جاننا نہیں چاہتا۔

کیوں' میں نے پوچھا۔

اس لیے کہ جان کر میں اپنے خیالات کا ایوان کیوں تباہ کروں خواہ مخواہ' احمد بشیر نے جواب دیا۔

کیا تم سچائی کو جاننا نہیں چاہتے۔ میں نے پوچھا۔

سچائی کے کئی ایک پہلو ہوتے ہیں۔ کئی ایک چہرے ہیں' وہ بولا۔ ہر کوئی اپنی طبیعت کے

مطابق ایک چہرہ اپنا لیتا ہے۔

میں نے کہا' یہ بتاؤ کہ شہاب کے متعلق تمہاری کیا رائے ہے۔

ٹھیک ہے' وہ بولا ایک ہمدرد افسر ہے۔ اچھا آدمی ہے۔ ہلپ فل ہے۔ بس تمہارے لیے یہی کافی ہے۔

احمد بشیر سے بات کرنا بے کار تھا۔

میں نے ابن انشا سے پوچھا۔ میں نے کہا' انشا شہاب کے متعلق تیری کیا رائے ہے۔

وہ ہنسا بولا' مفتی میری رائے نہ پوچھو۔

میں نے کہا' کیوں نہ پوچھوں۔

بولا' میری رائے کبھی ٹھیک نہیں ہوئی' کسی کے بارے میں بھی۔

ٹھیک کیوں نہیں ہوتی۔

بھئی میں تو لوگوں کو اینجائے کرتا ہوں' جج نہیں کرتا۔ ہم تو بھائی آم کھانے کے شوقین ہیں' پیڑ نہیں گنتے۔

چلو یوں ہی سہی' میں نے کہا' یہ بتا کہ شہاب کیسا آدمی ہے۔

مسکرا کو بولا' بڑا پیارا آدمی ہے۔

وہ تو ٹھیک ہے میں نے کہا بڑا پیارا آدمی ہے لیکن پراسرار ہے۔

پڑا ہو' وہ ہنسا' اپنے لیے کیا فرق پڑتا ہے۔

میں نے کہا انشا کبھی کبھی مجھے شک پڑتا ہے کہ شہاب گپت بزرگ ہے۔

نہ نہ بھئی اپنا شک مجھے ٹرانسفر نہ کرو۔ بزرگ بنا کر اسے مجھ پر حرام نہ کرو' نہ مفتی جی۔

بزرگ تجھ پر حرام ہو جاتا ہے کیا۔

مفتی جی ہم تو گنہگاروں کے گاہک ہیں' بندہ ہو' کمزوریوں کا مارا ہوا ہو' بے بس ہو۔ ابھی کل ہی میں شہاب سے کہہ رہا تھا۔

کیا کہہ رہے تھے' میں نے پوچھا۔

میں نے عطیہ سے سنا تھا کہ شہاب سے ملنے کے لیے ایک بزرگ آئے ہوئے ہیں۔ تو میں نے شہاب سے کہا کہ بزرگوں سے نہ ملا کریں۔ انہیں انکریج نہ کیا کریں۔ وہ مسکرایا' بولا'

UrduPhoto.com
UrduPhoto.com
UrduPhoto.com

کہوں۔ میں نے کہا وہ دوسروں کا راستہ کھوٹا کر دیتے ہیں۔ اتنے میں پین آیا' کہنے لگا' ایک خاتون ملنے آئی ہیں' کہتی ہیں' اکیلے میں ملوں گی۔

شہاب نے کہا۔ ذرا انہیں بٹھائیں۔ میں ابھی فارغ ہو جاؤں گا۔

جب پین چلا گیا تو میں نے کہا۔ یہ تو بات ہوئی نا۔ اس جنس سے میل ملاپ رکھنا صحت مند ہوتا ہے' میں نے کہا انشا کیا شہاب خواتین سے مل کر خوش ہوتا ہے۔

ضرور ہوتا ہو گا' وہ بولا' مجھ سے کہہ رہا تھا کہ خواتین مجھ سے ملنے کے لیے بہت آتی ہیں۔

میں نے کہا اگر آپ کو ملنا ناگوار ہو تو میری طرف بھیج دیا کریں۔

میں نے کہا' انشا تمہارے دفتر میں کوئی خاتون نہیں ہے۔ کوئی رکھ لی ہوتی ویسے نہیں تو بیک ڈیٹ پر رکھ لیتے۔

کہنے لگا ایک آئی تھی۔ پبلک سروس کمشن نے اپروو کی تھی۔

اتنے میں احمد بشیر داخل ہوا۔

انشا نے کہا۔ اس سے پوچھ تیرے اس دوست احمد بشیر نے اس خاتون کی قدر نہ کی۔

مصباح

کیوں احمد بشیر سچ کہہ رہا ہے انشا' میں نے احمد بشیر سے پوچھا۔

ہاں آئی تھی' احمد بشیر بولا۔ بڑی طاقت ور تھی وہ۔ اس نے مجھے کھڑکا کے رکھ دیا۔ میں تجھے اس سے ملواؤں گا۔ عجیب لڑکی ہے وہ۔ بڑی انٹلکچول ہے اور تیز اتنی کہ چاہے تو کاٹ کر رکھ دے۔

بتا نا مجھے ساری بات بتا' میں نے کہا۔

وہ بیٹھ گیا اور کہانی سنانے لگا۔ اس کا نام مصباح تھا' وہ بولا' پبلک سروس کمشن نے میرا چناؤ اسسٹنٹ ڈائریکٹر کی پوسٹ کے لیے کیا تھا اور اسے میری نائب کے طور پر سلیکٹ کیا تھا وہ کوئی خاص حسین نہ تھی۔ خدو خال موٹے تھے۔ رنگ گورا تھا۔ لیکن نسائی شوخی سے اس قدر بھرپور تھی کہ اسے دیکھ کر سارے دفتر والے ریجھ گئے۔ مگر مجھے اس میں کوئی خاص بات نظر نہ آئی تھی۔

ایک دن وہ میرے کمرے میں آ گئی۔ بولی' بتایئے مجھے کیا کیا کرنا ہو گا۔ میں نے بڑے سو
انداز میں اسے سارے کام گنوا دیئے' کہ تم نے یہ یہ کرنا ہو گا۔ اگر کوئی مشکل در پیش ہو تو
سے پوچھ لینا۔

اگلے دن وہ پھر آ گئی۔ کہنے لگی' وزارت سے کیا کیا کوائف حاصل کرنے ہیں اور کس طر
کرنے ہیں۔

میں نے اسے ساری بات سمجھا دی کہ یوں وزارت میں جانا ہے' فلاں صاحب سے ملنا
ہے۔ انہیں یہ یہ بات سمجھانا ہے۔ میں نے اس کی جانب خاص توجہ نہ دی۔ ڈرل ماسٹر کی طر
سارے مراحل گنوا دیئے۔ جی اچھا کہہ کر وہ چلی گئی۔

تیسرے دن وہ پھر آ گئی۔ کہنے لگی' آپ نے کہا تھا بات سمجھ میں نہ آئے تو پوچھ لینا۔

میں نے پھر سے اسے ساری باتیں سمجھائیں۔ اب آپ سمجھ گئی ہیں نا۔ میں نے پوچھا۔

جی سمجھ گئی' اس نے کہا۔

اچھا اب آپ جائیں۔

جی اچھا' اس نے جواب دیا' لیکن جوں کی توں بیٹھی رہی' پر اعتماد' باوقار۔

میں نے فائیل پر کام شروع کر دیا لیکن اسے بیٹھے دیکھ کر میں ڈسٹرب ہو گیا۔ میں نے سوچا
کہ یہ لڑکی طاقتور معلوم ہوتی ہے' چیلنج دے رہی ہی۔ اگر یہ سر چڑھ گئی تو بات خراب ہو
جائے گی۔ اس لیے بہتر یہ ہے کہ اسے آج ہی جھاڑ پلا دی جائے۔

میں نے سنجیدگی سے کہا' دیکھیے محترمہ یہاں عورت ہونے کا فائدہ حاصل نہ کیجیے۔ بھول
جایئے کہ آپ عورت ہیں۔

جی بھول گئی' وہ بولی اور ویسے ہی بیٹھی رہی۔

یہ دیکھ کر میری ٹانگیں کانپنے لگیں۔ بہرحال میں نے دفتری لہجے میں کہا' محترمہ آپ کو
یہاں کام کرنا ہو گا۔ محنت کرنی پڑے گی۔

جی' وہ بولی' کام کرنا ہو گا' محنت کرنی پڑے گی۔

میں نے کہا' اب آپ اپنے کمرے میں جایئے۔

اچھا جی' وہ بولی' اور بیٹھی رہی۔

میں گھبرا گیا

UrduPhoto.com
UrduPhoto.com
UrduPhoto.com

کیا واقعی' میں نے احمد بشیر سے پوچھا' تم گھبرا گئے۔

ہاں' بھئی' وہ بولا' میں ایسی سچویشن سے واقف نہ تھا۔ اور میں وہاں اسسٹنٹ ڈائرکٹر کی
سے بیٹھا ہوا تھا' احمد بشیر کی حیثیت سے نہیں۔ حفیظ صاحب محکمے کے ڈائریکٹر تو تھے۔ لیکن
اے نام ڈائریکٹر تھے۔ چونکہ وہ دفتر کے کام سے واقف نہ تھے۔ دراصل میں دفتر چلا رہا تھا۔
عملی طور پر میں ڈائریکٹر تھا۔

ٹھیک ہے' ٹھیک' انشا بولا۔

تم آگے بات سناؤ میں نے کہا۔

وہ چپ چاپ بیٹھی رہی۔ پھر دفعتاً" بولی' آپ کے بال گھنگھریالے کیوں ہیں۔

یہ سن کر میری پھونک نکل گئی لیکن میں ضبط کیے بیٹھا رہا۔

پھر کہنے لگی میرا جی چاہتا ہے آپ کے بالوں میں انگلیاں پھیروں اجازت ہے۔

میں نے غصہ میں کہا' حرام زادی' گشتی۔

کیا کہا' وہ بولی' میں سمجھی نہیں پھر کہیے۔

اس پر میں ہنس پڑا۔ اور ہم دوست بن گئے۔

ابن انشا مسکرایا' عجیب لڑکی تھی وہ۔

تم اندازہ ہی نہیں لگا سکتے ممتاز' احمد بشیر بولا' کہ اس میں کتنی جرأت ہے۔ بڑی سے بڑی
بات وہ یوں کہہ دیتی ہے جیسے کوئی بات ہی نہ ہو۔

پھر کیا ہوا' میں نے احمد بشیر سے پوچھا۔

اگلے دن وہ پھر آئی۔ دوڑی دوڑی آئی' کہنے لگی' آپ مجھے بہن بنا لیں ابھی ابھی فوراً"
شادی کریں ورنہ ——

ورنہ کیا' میں نے پوچھا۔

ورنہ یو ول مس دی چانس۔ دفتر کے سارے سٹاف نے مجھے بہن بنا لیا ہے۔ آپ پیچھے رہ
گئے ہیں۔

وہ بھائی بن کر تم پر عشق جھاڑیں گے' میں نے کہا۔

ہاں' وہ بولی' آپ بھی بھائی بن کر عشق جھاڑیں نا۔ اس میں دوہری لذت ہوتی ہے۔

مگر تم میں بہن والی کوئی بات بھی ہو' میں نے کہا' تمہارے تو سگے بھائی تم سے عشق کرتے

ہوں گے۔

ہاں کرتے ہیں' کرتے ہیں' وہ بولی۔

دفتر والوں کو نہ کرنے دو' میں نے کہا۔

کیوں نہ کرنے دوں۔

تمہاری بدنامی ہوگی۔

اچھا پھر کیا ہو گا' وہ بولی ——— میں بتاؤں پھر کیا ہو گا۔ پھر آپ کو پسینے آئیں گے۔ نبضیں چھوٹ جائیں گی۔ ٹانگیں لڑکھڑائیں گی۔ ہے نا' یہ کہہ کر وہ کمرے سے باہر نکل گئی۔

اگلے دن وہ پھر آ گئی' بولی سارے دفتر والے مجھ سے عشق جھاڑ رہے ہیں لیکن کسی کو عشق کرنا نہیں آتا' بالکل اناڑی ہیں۔

میں نے کہا شکر کرو میں تم سے عشق نہیں کرتا۔ اگر کرتا تو پتہ ہے کیا ہوتا۔

کیا ہوتا' اس نے پوچھا۔

میں تجھے اٹھا کر لے جاتا اور توڑ پھوڑ کر تنکا تنکا کر کے پھینک دیتا۔

شکر کریں میں آپ سے عشق نہیں کرتی' وہ بولی۔ کرتی تو' وہ وہ کچھ ہوتا کہ آپ کو چھپنے کے لیے جگہ نہ ملتی۔ یہ کہتے ہوئے وہ میری بہت قریب آ گئی۔ میں نے غصے سے کہا ہٹ جاؤ۔ پیچھے ہٹ جاؤ۔ دفع ہو جاؤ۔ ورنہ ———

ورنہ کیا اس نے پوچھا۔

ورنہ میں تجھے چوم لوں گا۔

پھر کیا ہو گا' وہ بولی۔

پھر جہاں جہاں میں چوموں گا وہاں وہاں گلاب اگ آئیں گے۔

یہ سن کر وہ دھم سے کرسی میں گر گئی۔ چہرہ زرد پڑ گیا۔ آنکھیں پرنم ہو گئیں۔ کہنے لگی' آپ مجھ سے ایسی باتیں نہ کیا کریں۔ میرا راستہ کھوٹا نہ کریں۔

کیا مطلب' میں نے احمد بشیر سے پوچھا۔ راستہ کھوٹا کرنے سے اس کا مطلب کیا تھا۔

اس کی منگنی ہو چکی تھی نا۔ احمد بشیر بولا۔ یہ ایک مجبوری کا رشتہ تھا۔ اس نے وچن دے رکھا تھا۔ میاں ایک معمر آدمی تھا' قانون دان تھا۔ وہ زندگی سے قطعی طور پر ناواقف تھا' یوں

جیسے پتھر کا بنا ہو۔

کیا لڑکی کو علم تھا' انشاء نے پوچھا۔

ہاں' احمد بشیر نے جواب دیا' اسے علم تھا وہ اکثر بڑی بے بسی سے مجھ سے منت کیا کرتی' نہ ورغلایا نہ کہیے۔ مجھے بے بس نہ کیجیے۔ اگر بند ٹوٹ گیا تو سب کچھ خس و خاشاک کی طرح بہہ جائے گا۔

اب وہ کہاں ہے' میں نے احمد بشیر سے پوچھا۔

وہ استعفٰے دے کر چلی گئی ہے۔ میں اسے بلاؤں گا' وہ آئے گی ضرور آئے گی۔ ویسے وہ اب گھر سے نہیں نکلتی۔ اس کی شادی ہو چکی ہے۔

کیوں گھر سے نکلنے پر پابندی ہے کیا' انشا نے پوچھا۔

نہیں' وہ بولا' خاوند کی طرف سے کوئی پابندی نہیں ہے اس نے خود اپنے پاؤں میں زنجیریں ڈال رکھی ہیں۔ ظاہر ہے کہ خود سے ڈرتی ہے۔

لیکن یہ سب کیوں' میں نے کہا۔

اس نے نباہنے کا عزم کر رکھا ہے۔ اسے کسی نے مجبور نہیں کیا۔ بس اس نے محسوس کیا کہ گھرانے کی بہتری کے لیے یہ شادی ضروری تھی اور اسے نبھانے کا عزم اس نے خود کیا ہے۔ بہرصورت میں پیغام بھیجوں گا' تو وہ ضرور آئے گی' دو ایک گھنٹے کے لیے' کلفٹن پر' وہ تجھے جانتی ہے ممتاز میں نے کہا جب کبھی ممتاز آئے گا تو میں تجھے اس سے ملاؤں گا۔ میں نے اسے تیرے متعلق سب کچھ بتا دیا تھا تو تیار رہ' کسی روز ہم تینوں بیچ پر جائیں گے۔

مجھے بھی لے جاؤ تو کوئی حرج ہے' انشاء نے کہا۔

تو قرب کا متحمل نہیں ہو سکتا' احمد بشیر بولا۔

چھلکن

پھر دفعتاً" اعلان ہوا کہ پاکستان کا دارالخلافہ کراچی کی جگہ راولپنڈی مقرر کیا گیا ہے اور مرکزی حکومت کے دفاتر بہت جلد راولپنڈی میں منتقل کر دیے جائیں گے۔ اس خبر نے ساری کراچی میں ہلچل مچا دی۔

UrduPhoto.com
UrduPhoto.com
UrduPhoto.com

کراچی کے رہنے والے اس خبر کو تسلیم کرنے کے لیے تیار نہیں تھے۔ وہ اسے ایک سنسنی خیز اعلان سمجھتے تھے' نہیں یہ نہیں ہو سکتا یہ کیسے' ہو سکتا ہے۔

میں نے قدرت اللہ کو فون کیا۔ میں نے کہا مرکز کے انتقال کا اعلان ہو گیا ہے۔ اب تو سبھی جان گئے ہیں۔

اس نے جواب میں کہا' آپ یہاں آ جائیں چونکہ پریذیڈنسی بہت جلد راولپنڈی شفٹ کر رہی ہے۔

دفتر میں قدرت بے حد مصروف تھا۔ آپ انتظار کریں' وہ بولا۔ کچھ دیر کے بعد ہم گھر جائیں گے۔ وہاں بات کریں گے۔

اس روز قدرت اللہ شہاب کی کیفیت کچھ مختلف سی تھی۔ چہرہ تو ویسے ہی تھا' گونگا' پتھر کا۔ بات کرنے کا انداز مختلف تھا۔ آواز بدلی ہوئی تھی۔ زبان میں لکنت تھی۔ یوں لگتا تھا جیسے پی ہوئی ہو' کچھ زیادہ ہی پی ہوئی ہو۔

باہر نکلا تو قدرت کے پی اے نے مجھے اشارہ کیا۔ پاس گیا تو کہنے لگا' آج پھر وہی کیفیت طاری ہے۔

کہنے لگا' ٹھہریئے میں دکھاتا ہوں آپ کو۔ پھر وہ دراز میں کچھ ڈھونڈنے لگا۔ تھوڑی دیر کے بعد اس نے ایک کاغذ میری طرف بڑھا دیا۔

وہ شہاب کا نوٹ تھا' لیکن ہینڈ رائٹنگ ایسے تھا جیسے کسی بچے نے لکھا ہو۔

بالکل ویسا ہی ہے بھٹی اے نے کہا' جیسا میں نے اس روز دکھایا تھا۔ یاد ہے۔

ہاں' میں نے کہا' یہ کب کا نوٹ ہے۔

آج کا ہے۔ آپ کی سمجھ میں آتی ہے بات۔ میری سمجھ میں تو نہیں آتی' وہ بولا۔

ہاں عجیب سی بات ہے' میں نے جواب دیا۔

شہاب صاحب پر کوئی دورہ تو نہیں پڑتا' اس نے پوچھا۔

نہیں تو' میں نے جواب دیا' وہ ایک صحت مند آدمی ہے۔

لگتا تو ایسا ہی ہے لیکن' وہ رک گیا۔

اگرچہ یہ لیکن میرے اندر اک شور مچائے ہوئے تھا' لیکن میں نے پی اے کو ٹال دیا۔

گاڑی میں بیٹھتے ہی میں نے شہاب سے پوچھا' وہ بزرگ کون تھا۔

کون سا' اس نے پوچھا۔

وہ جو اس روز آپ سے ملا تھا۔ کہتا تھا' تمہاری کھال کھینچ کر اس پر نمک چھڑکوں اور دھوپ میں رکھ دوں۔

ہاں وہ' اس کی زبان بری طرح سے تھتھلائی۔

بڑا تلخ آدمی تھا جیسے سڑی ہوئی مرچ ہو' میں نے کہا۔

ہاں بڑا' وہ بولا۔

بزرگ تو نورانی قسم کے ہوتے ہیں۔ ان میں سے مٹھاس کی پھوار نکلتی ہے۔

ہاں مٹھاس کی پھوار نکلتی ہے۔

وہ تو ایسا نہیں تھا۔

ہاں' وہ بولا' وہ ایسا نہیں تھا۔

جب ولایت ملتی ہے تو حسیات تیز ہو جاتی ہے اور فرد کی جتنی بھی خصوصیات ہوتی ہیں' وہ سب میگنی فائی ہو جاتی ہیں۔ شہاب نے کہا' اس روز وہ رک رک کر بول رہا تھا۔

کیا منفی صفات بھی میگنی فائی ہو جاتی ہیں' میں نے پوچھا۔ میں تو سمجھا تھا کہ جب بزرگی عطا ہوتی ہے تو فرد کو دھو کر استری کر دیا جاتا ہے۔ کوئی الائش باقی نہیں رہتی' کوئی بل نہیں رہتا۔ سب نکل جاتے ہیں۔

نہیں' وہ بولا' بزرگی آزمائش ہوتی ہے' مسلسل آزمائش۔

میں سوچ میں پڑ گیا۔ دفعتاً مجھے خیال آیا کہ قدرت نے میری بات ٹالنے کے لیے بات کا رخ بدل دیا ہے۔ قدرت میں یہ عجیب خصوصیت تھی۔ وہ جس موضوع پر بات نہیں کرنا چاہتا تھا۔ کمال چالاکی سے بات کا رخ بدل دیا کرتا تھا۔ مجھے غصہ آنے لگا' نہیں میں بات پوچھ کر رہوں گا۔

مجھے یہ بتایئے کہ وہ کون بزرگ تھے' میں نے کہا۔

پتہ نہیں' وہ بولا۔

UrduPhoto.com
UrduPhoto.com
UrduPhoto.com

وارننگ

وہ آپ کو کس بات پر وارننگ دے رہے تھے۔

مجھے پتہ نہیں۔

ایک ایسا واقعہ پہلے بھی ہوا تھا' شہاب نے تھنھلاتے ہوئے کہا۔ صدر صاحب جیل کے معائنے کے لیے گئے تھے۔ ساتھ مجھ لے گئے۔ شام کا وقت تھا۔ انہوں نے معائنے میں دو گھنٹے لگا دیئے۔ پھر جب ہم اہلکاروں سے رخصت ہو رہے تھے تو جیل کا ایک وارڈر آیا۔

کہنے لگا' جناب شہاب صاحب ہیں کیا۔

میں نے سر اثبات میں ہلا دیا۔

کہنے لگا' ایک قیدی آپ سے ملنا چاہتا ہے۔

کون ہے' وہ میں نے پوچھا۔

مجھے نہیں پتہ وہ کون ہے۔ ادھر جو پھانسی والے سیلز ہیں' ان میں ہے وہ اور اس نے وہاں شور مچا رکھا ہے' میں شہاب صاحب سے ملوں گا۔ مجھے شہاب صاحب سے ملاؤ۔

ہوں' میں نے پوچھا' وہ مجھ سے کس سلسلے میں ملنا چاہتا ہے۔

وارڈر بولا' جناب میں نے اس سے پوچھا تھا تم کس بارے میں ملنا چاہتے ہو۔ کوئی شکایت ہے کیا۔

نہیں نہیں' وہ چلایا' مجھے کوئی شکایت نہیں ہے۔ میں بالکل ٹھیک ہوں' تم اسے بلا کر لاؤ' میں اس سے بات کروں گا۔

شہاب کہنے لگا' میں نے سوچا شاید کوئی وصیت کرنا چاہتا ہو' جیل والوں پر اسے اعتماد نہ ہو۔ اس لیے بہتر ہے میں اس کی بات سن لوں۔

قیدی ہیجڑا

سیل میں داخل ہو کر جب میں نے اس کی طرف دیکھا تو حیران ہوا' وہ ہیجڑا تھا۔

وارڈر نے سیل کا دروازہ بند کیا۔ باہر تالا لگایا۔ کہنے لگا' صاحب جی جب آپ فارغ ہو جائیں تو مجھے اشارہ کر دیں میں وہاں سامنے کھڑا رہوں گا۔ یہ کہہ کر وہ دور جا کر کھڑا ہو گیا۔

UrduPhoto.com

ہم سنتے ہی قیدی بولا' تجھے پتہ ہے کہ تجھ سے بات کرنے کے لیے ہمیں قید ہونا پڑا۔ اس کے سوا کوئی چارہ نہیں تھا۔ ہمیں پتہ تھا تو آج جیل کا معائنہ کرنے کے لیے آئے گا۔ اس لیے ہم یہاں اس کوٹھڑی میں آ کر بند ہو گئے۔

ہم تجھے بتانے آئے ہیں' وہ بولا کہ تو ٹھیک سے کام نہیں کر رہا۔ تو سمجھتا ہے کہ تو اس کا مالک ہے۔ تجھے اس کے حکم بجا لانے میں' یہ غلط ہے۔ تو یہاں اس لیے نہیں بھیجا گیا کہ اس کے حکم کی تعمیل کرے وہ فیصلے کرے اور تو ان کی تکمیل کرے۔ تو یہاں اس لیے بھیجا گیا ہے کہ تو خود فیصلے کرے۔ اس کا فکر نہ کر' وہ رکاوٹ نہیں بنے گا۔

شہاب ہنسنے لگا' پتہ نہیں وہ کیا کیا بولتا رہا۔ گھنٹوں بولتا گیا' مجھے اس کی باتیں بالکل سمجھ میں نہیں آ رہی تھیں۔ پھر میں سمجھا کہ شاید اس کے ذہن کا فیوز اڑا ہوا ہے۔ یہ اکثر ہوتا ہے جو لوگ پھانسی کی سزا پر ہوتے ہیں ان کا ذہنی کنٹرول قائم نہیں رہتا۔

قدرت کی بات سن کر' مجھے پتہ چل گیا کہ وہ بات ٹال رہا ہے۔ ورنہ قیدی کی باتیں تو بالکل واضح تھیں۔ مجھے سمجھ میں آ رہی تھیں' پھر اسے کیوں سمجھ میں نہ آئیں۔

آپ نے اس قیدی کے متعلق پتہ لگایا کہ وہ کون تھا' میں نے پوچھا۔

میں نے نہیں البتہ عفت نے پتہ لگایا تھا۔ شہاب نے جواب دیا۔ قیدی کے نام پتے کے متعلق تو مجھے علم نہ تھا۔ البتہ میں نے سیل کا نمبر پڑھ لیا تھا۔ گھر دیر سے گیا تو عفت نے پوچھا کہ آدھی رات تک آپ کہاں رہے' تو میں نے ساری بات بتا دی۔ اگلے روز اس نے جیل کے حکام سے پوچھا تھا کہ سات نمبر کے پھانسی سیل میں کون قیدی بند ہے۔ اس کا نام پتہ کیا ہے اور اسے کب پھانسی دی جانے والی ہے۔

اس پر انہوں نے تحقیق کر کے بتایا کہ سات نمبر کے سیل میں کوئی قیدی نہیں ہے۔ جیل کے قریب جو آبادی ہے وہاں بازار میں کوئی شخص دنگا فساد کر رہا تھا۔ جیل کے وارڈر اس وقت وہاں سے گزرے تو لوگوں نے ان سے کہا کہ یہ شخص دنگا فساد کر رہا ہے۔ وارڈر نے اسے سمجھایا لیکن الٹا وہ وارڈر سے لڑنے بھڑنے پر آمادہ ہو گیا۔ اس پر وارڈر اسے پکڑ کر لے گئے اور ویسے ہی دھونس جمانے کے لیے اسی سات نمبر کے سل میں بند کر دیا۔ آج صبح وہ سیل میں موجود نہ تھا پتہ نہیں کس نے اسے سل سے نکال کر بھگا دیا۔

UrduPhoto.com

شاید وہ بزرگ ہی ہو' میں نے کہا۔

شاید' قدرت نے جواب دیا شاید' وہ چھلکن کے عالم میں ہو۔ آپ چھلکن سے واقف نہیں ہیں۔

وہ ایک عالم ہوتا ہے' قدرت نے کہا۔ بزرگ لوگ ہمیشہ ضبط سے کام لیتے ہیں۔ لیکن کبھی کبھی ایسا ہوتا ہے کہ برتن لبالب بھر جاتا ہے اور پھر ضبط کے باوجود چھلکتا ہے' چھینٹے اڑتے ہیں۔

مجھے ڈرائنگ روم میں بٹھا کر شہاب لڑکھڑاتا ہوا اندر چلا گیا۔ اس روز مجھے ایسا لگ رہا تھا جیسے وہ قدرت نہیں تھا۔ اس کی کوئی بات بھی حسب معمول نظر نہیں آتی تھی۔ نہ چلنے کا انداز' نہ بات کرنے کا انداز' نہ لہجہ۔

کچھ دیر کے بعد وہ واپس آگیا۔ آتے ہی کہنے لگا' شاید ہم بہت جلد مستقل طور پر پنڈی چلے جائیں۔ کیا آپ ڈی ایف پی میں رہنا پسند کریں گے۔

میں نے کہا' پسند نہ کرنے کا مطلب بیگرز آر ناٹ چوزرز ——

آپ بیگر نہیں ہیں' وہ بولا' جبھی تو میں پوچھ رہا ہوں کہ آپ چوز کریں۔

کیا چوز کروں' میں نے کہا۔

میرا خیال ہے' آپ اخبار میں چلے جائیں اچھے رہیں گے۔ دراصل مجھے انشا کا فکر ہے۔

وہ سادھو آدمی ہے میں نے کہا۔ جہاں بھی جانا پڑا چلا جائے گا۔ سچی بات یہ ہے کہ میں انشا جی کو بالکل نہیں سمجھا۔ اس کا کوئی سرا ہی نہیں ملا مجھے۔ پتہ نہیں چلا کہ کہاں سے شروع ہوتا ہے کہاں جا ختم ہوتا ہے' مجھے تو ایسے لگتا ہے جیسے انشا بھی چھلکن کے عالم میں ہو۔

میں نے جان بوجھ کر چھلکن کی بات کی تھی۔ میں چاہتا تھا کہ قدرت بزرگوں کے بارے میں بات کرے۔ اس روز اگرچہ وہ نہتھلا کر باتیں کر رہا تھا' لیکن غیر از معمول وہ بات کرنے کے موڈ میں تھا۔

چھلکن —— چھلکن کیا' وہ بولا۔

ابھی آپ بتا رہے تھے نا کہ کبھی کبھی بزرگ لوگ چھلکن کے عالم میں ہوتے ہیں۔ برتن بھر جاتا ہے اور پھر چھلکتا ہے' چھینٹے اڑتے ہیں۔

ہاں ہاں' وہ بولا' چھلکن کے عالم میں ضبط کے باوجود بات اچھل کر نکل جاتی ہے۔

آپ نے کبھی کسی بزرگ کو چھلکن کے عالم میں دیکھا ہے کیا' میں نے پوچھا۔

صرف ایک بار' وہ بولا' صرف ایک بار۔

UrduPhoto.com
UrduPhoto.com
UrduPhoto.com

ٹول افسر

میں ریلوے ٹرین میں دلی جا رہا تھا۔ کسی سٹیشن پر اترا تو گاڑی چل پڑی اور میں دوڑ کر چلتی گاڑی میں سوار ہو گیا۔ دروازہ کھولنے لگا تو دیکھا کہ وہ ریزرو سیلون ہے۔

ابھی میں سوچ ہی رہا تھا کہ اندر سے کسی نے دروازہ کھولا۔ کہنے لگا' آیئے آیئے مسٹر کیو یو ایس آپ کا انتظار کر رہا تھا۔

وہ ایک انگریز تھا۔ نیوی کا افسر' اس نے وردی پہنی ہوئی تھی۔ وہ مجھے اندر سیلون میں لے گیا۔

کہنے لگا' مسٹر کیو یو ایس میں آپ ہی کا انتظار کر رہا تھا۔

لیکن سر' میں نے کہا' میں تو غلطی سے سیلون پر سوار ہو گیا ہوں۔ میری سیٹ تو پیچھے ——

ہاں' وہ بولا' میں نے دل کیا تھا کہ تم سیلون میں آ جاؤ۔ سو تم آ گئے۔ اچھا کیا تم نے آ گئے۔ کچھ باتیں کرنا چاہتا تھا۔ انسان جب لبالب بھر جاتا ہے تو اس پر اتنا بوجھ لد جاتا ہے کہ سہارا نہیں چاہتا۔ اس لیے وہ خود کو ہلکا کرنا چاہتا ہے۔ میں خود کو ہلکا کرنا چاہتا تھا' اس لیے میں نے دل کیا کہ تم غلطی سے سیلون میں آ جاؤ۔

کون ہیں آپ' میں نے اس سے پوچھا۔

میں برٹش نیوی کا افسر ہوں' وہ بولا۔ یہ جو جنگ ہو رہی ہے۔ اس میں دونوں جانب روحانی طاقتیں کام کر رہی ہیں۔ میں بھی ایک کارکن ہوں۔

لیکن آپ تو عیسائی ہیں' میں نے پوچھا۔

ہاں عیسائی تھا' وہ بولا۔ عارضی طور پر میرا قلب بدل دیا گیا اور عارضی طور پر مجھے طاقتیں دے دی گئی ہیں۔ یہ طاقتیں مجھے کشمیر کے جنگلوں میں عطا کی گئی تھیں۔ تم کچھ پیو گے' اس نے مجھ سے پوچھا۔

نہیں' میں نے جواب دیا۔

پی لو پی لو کیا حرج ہے' وہ اٹھ کر بوتل لے آیا۔

نہیں نہیں، میں نے کہا، آپ پئیں۔ بے شک پئیں۔ یہ تو بچگانہ نشہ ہے، وہ بولا۔ مجھ پر اس وقت جو کیفیت طاری ہے۔ اس کے سامنے سب نشے ہیچ ہیں۔ لیکن اب کچھ زیادہ دن باقی نہیں رہے۔ ہم برطانوی حاکموں کو تو اب جانا ہو گا۔ تمہارے ملک کے بزرگوں نے فیصلہ کر دیا ہے کہ برطانیہ کو بیک بینی دود گوش یہاں سے نکال دیا جائے۔

اس کی باتیں سن کر میں حیران ہو رہا تھا، شہاب نے کہا۔ دل ہی دل میں میں سوچ رہا تھا کہ یہ آدمی کون ہے، کوئی فراڈ تو نہیں ہے۔

اس نے میرے خیالات پڑھ لیے، ہنسا، بولا، فراڈ کا کیا مطلب ہے ——— میں کون ہوں ——— میں وہ ہوں جس کا نام لیے بغیر جنگ کی تاریخ مکمل نہیں ہو سکتی لیکن تم میرا نام نہیں سمجھ سکتے چونکہ میں نے تمہارے ذہن سے اپنا نام مٹا دیا ہے۔ میں نے اقبال سے بھی رابطہ قائم کیا تھا۔ نہ کرتا تو وہ نہ ہوتا جواب ہے۔ وہ مجھے ساٹھ سالہ بڈھے فقیر کے روپ میں جانتا ہے۔

کچھ دیر وہ خاموش رہا، میں اس کی باتیں سن کر حیران ہو رہا تھا۔ میں سوچ رہا تھا کہ یہ شخص، یہ باتیں مجھے کیوں بتا رہا ہے۔

پھر وہ بولا، تمہیں معلوم نہیں کہ چرچل جینس ہے اور اگر وہ ہماری لائن میں آ جاتا تو عظیم تر ہو جاتا۔ گاندھی خالی ڈھول تھا، لیکن اسے ڈھول بجانا آتا تھا۔ میں ہٹلر سے بھی ملا تھا۔ میں نے اسے خبردار کیا کہ دیکھ تو ازلی طور پر نمبر ٹو ہے۔ اگر تو نمبر ٹو رہا تو عظمت حاصل ہو گی، لیکن اگر تو نے نمبر ون بننے کی کوشش کی تو تباہی ہو گی۔ لیکن مجھے پتہ تھا کہ وہ نمبر ٹو پوزیشن سے کبھی مطمئن نہیں ہو گا۔ اور وہ جو ماؤنٹ بیٹن ہے وہ احمق ہے، وہ تمہارے معاملات میں ٹانگ اڑائے گا۔

پھر وہ دفعتاً میری طرف متوجہ ہوا، بولا تم بچپن میں شرارتیں کرتے رہے ہو۔ کوڈی پر آنا لگا کر مرغیاں پکڑتے رہے ہو۔ مزار سے پیسے چراتے رہے ہو۔

تم، اس نے حقارت سے منہ بنایا، تم سطح پر رینگتے ہوئے کیڑے ہو۔ گہرائی میں غوطہ لگاؤ تو موتی ملیں گے۔

UrduPhoto.com

خودکشی

اور مجھے معلوم ہے تم نے خودکشی کرنے کی کوشش کی تھی۔ یہ ایک بری بات تھی۔ چاہیے تھا کہ تم کو اس کی سزا ملتی، لیکن تمہارا یہ عمل تمہارے لیے ترپ کا پتا بن گیا۔ تم بڑے خوش قسمت ہو۔

کیا یہ بات سچ ہے، میں نے شہاب سے پوچھا۔

کون سی بات، اس نے چونک کر پوچھا۔

کہ آپ نے خودکشی کی کوشش کی تھی۔

شہاب نے سر اثبات میں ہلا دیا۔

لیکن کیوں، کیا محبت میں ناکامی کی وجہ سے خودکشی کا خیال آیا تھا۔

عام طور پر قدرت سے کوئی بات ایڈیوس کرنا بے حد مشکل ہے۔ ایک بات کا سراغ لگانے کے لیے بیسیوں سوال پوچھنے پڑتے ہیں۔ لیکن اس روز وہ بات کرنے کے موڈ میں تھا۔ اس کی زبان رک رک چلتی تھی، اس کے باوجود وہ بولتا جا رہا تھا، بولتا جا رہا تھا۔

میرے سوال کے جواب میں بولا، نہیں محبت کی بات نہیں تھی۔ ان دنوں میں جموں کالج میں پڑھتا تھا۔ پتہ نہیں کیوں، مجھے ڈیپریشن کے دورے پڑتے تھے، خوامخواہ، بے وجہ۔ بڑی عجیب وہ ڈیپریشن تھی۔ میں نے سوچا یہ کیا عذاب ہے چلو زندگی کا قصہ ہی ختم کر دو۔

میں نے سوچا جموں کے نالے توی میں چھلانگ لگا دوں۔ یہ آسان ترین طریقہ تھا۔ نہ کوئی ہنگامہ نہ شور شرابا۔ لوگ سمجھیں گے کہ تیرنے آیا تھا ڈوب گیا۔

ہاں تو میں توی پر چلا گیا اور دیر تک ایسا مقام ڈھونڈتا رہا، جہاں پانی گہرا ہو، اور لوگوں کی گزر گاہ سے دور ہو۔ آخر مجھے ایک مناسب مقام مل گیا۔ میں نے اپنا کوٹ اتارا، بوٹ اتارے پھر مجھے خیال آیا کہ چھلانگ مارنے سے پہلے دو نفل کیوں نہ پڑھ لوں۔ نفل پڑھ کر دعا مانگوں گا۔ اللہ تعالیٰ کو سمجھاؤں گا کہ میں نے ناشکری کی وجہ سے خودکشی نہیں کی، قدرت مسکرانے لگا۔

تو پھر کیا آپ نے نفل پڑھے، میں نے پوچھا۔

اس نے اثبات میں سر ہلا دیا۔

دعا مانگی، میں نے پوچھا۔

UrduPhoto.com

اس نے سر اثبات میں ہلا دیا' اور مسکرا کر بولا' میں نے بڑی چالاکی سے دعا مانگی۔ میں نے کہا یا باری تعالیٰ میں یہ خود کشی نہیں کر رہا خود کو تیرے حوالے کر رہا ہوں۔

پھر جب میں چھلانگ لگانے لگا تو توی سے ایک بزرگ نمودار ہوئے انہوں نے مجھے روک دیا۔ پاس بٹھایا میرے ہاتھ پکڑ لیے اور مجھے بیعت کر لیا۔

وہ خواجہ خضر تھے کیا' میں نے پوچھا۔

اس نے سر نفی میں ہلا دیا۔

کون بزرگ تھے وہ' میں نے پوچھا۔

ان کا نام لینے کی مجھے اجازت نہیں' وہ بولا۔ وہ دلی کے بہت بڑے' سب سے بڑے بزرگ ہیں۔

وہ کچھ مزید کہنا چاہتا تھا کہ عفت دوڑی دوڑی اندر آئی بولی' ان کی طبیعت ٹھیک نہیں ہے۔ انہیں آرام کرنا چاہیئے مفتی صاحب آپ پھر کسی وقت آ جایئے گا۔

قدرت نے سر اثبات میں ہلا دیا' ہاں مجھے آرام کرنا چاہیئے۔ عفت نے اسے یوں کاندھے میں لے لیا جیسے وہ کوئی بچہ ہو۔ اور قدرت لڑکھڑاتا ہوا باہر نکل گیا۔

اکتیسواں باب

ولیج ایڈ

ذوبی

ایک روز ہمارے دفتر کے سامنے ایک نئی نکور کار رکی۔ یہ کون ہو سکتا ہے' بھلا میں نے سوچا' اندر سے ذوبی نکلا۔ وہی ۱۹۴۸ء والا ذوبی۔ کوئی تبدیلی نہ تھی۔ کار کے سوائے۔

میں اسے دیکھ کر چلایا' ارے تو۔

ہاں میں' وہ بولا۔

تو یہاں۔

ہاں یہیں۔

اور یہ گاڑی۔

ہاں یہ گاڑی۔

کہاں سے آئی۔

اس نے انگلی اوپر اٹھائی۔ اس نے دی۔

تو اس کو جانتا ہے کیا۔

UrduPhoto.com
UrduPhoto.com
UrduPhoto.com

جانتا نہیں مانتا ہوں' مجبوراً" وہ بولا۔

کیوں۔

وہ دیتا جو ہے۔

یہاں رہتا کہاں ہے تو۔

بنگلہ ہے پریس ہے۔ سٹوڈیو ہے۔ مصور رسالہ ہے' "منشور"

ارے اتنا کچھ۔

ہاں' اس سے بھی زیادہ سب اُس نے دیا ہے۔

پر تو ویسے کا ویسا ہی ہے۔

ہاں میں ویسے کا ویسا ہوں۔

جو تو ویسے کا ویسا ہے تو یہ بنگلہ' پریس' سٹوڈیو۔ میں نہیں مانتا۔

چل میں تجھے دکھاؤں' وہ بولا۔

دیکھ کر میں حیران رہ گیا۔

صدر کے مرکز میں اس کا پریس تھا' مشینیں' نوکر چاکر' ساز و سامان۔ اوپر رہائشی کمرے تھے۔ سٹوڈیو تھا۔ اس نے "منشور" کے کئی ایک پرچے میرے سامنے ڈھیر کر دیئے۔ پرچے میں انفرادیت کے ڈھیرے لگے ہوئے تھے۔

کہاں آرٹسٹ کہاں ادبی پرچہ۔ ان کا کیا میل ہے' میں نے پوچھا۔

ہے' وہ بولا۔

کیا' میں نے پوچھا۔ کیا میل ہے۔

یہ بھی لکیریں' وہ بھی لکیریں' وہ بولا۔

سب کچھ بدل گیا ہے' میں نے اس کے گھر کا ٹھاٹھ دیکھ کر کہا۔

ہاں' سب کچھ بدل گیا ہے' وہ بولا' لیکن لکیریں نہیں بدلیں۔ نہیں بدلیں گی۔

سٹوڈیو میں قد آدم فریم لگے ہوئے تھے۔ لکیروں والے فریموں نے مجھے جذب کر لیا۔

پختگی' نفاست' انفرادیت۔

ابے او قصور کے بینجو ماسٹر پہلوان یہ باتیں تجھے کیسے سوجھتی ہیں۔ میں نے اس سے پوچھا۔

UrduPhoto.com

کہاں کی باتیں۔

یہ گھوڑا مرد اور نازک حسینہ۔ یہ سارے عالم پر چھائی ہوئی نسائی کوکھ' یہ بیوی میاں کی سمجھی

پتہ نہیں' وہ بولا۔

اتنی بڑی سچائیاں۔

ایسا یہ سچائیاں ہیں' اس نے معصومیت سے پوچھا۔

تجھے پتہ نہیں کیا۔

نہیں' اس نے نفی میں سر ہلا دیا۔

پھر بنتا کیسے ہے' میں نے پوچھا۔

جو دکھتا ہے بنا دیتا ہوں۔

منشور کی ورق گردانی کرتے ہوئے میں نے شہاب کا سکیچ دیکھ کر کہا' یہ تو نے بنایا ہے کیا۔

ہاں' وہ بولا' میں نے۔

اسے جانتے ہو' میں نے پوچھا۔

پتہ نہیں یہ کیا چیز ہے' وہ بولا۔ ساری کراچی میں اس کا تذکرہ ہے۔

کیا کہتے ہیں لوگ۔

کچھ تعریف سے بھرے ہوئے' کچھ شکوک سے۔

تم کیا کہتے ہو۔

مجھے نہیں پتہ' وہ بولا۔ اس کا چہرہ گونگا ہے۔ خدوخال بولتے نہیں۔ یا بہت بھولا ہے' یا بہت چالاک ہے۔

تم اس سے ملے ہو کبھی۔

اس نے سر نفی میں ہلا دیا' میرا ایک ملنے والا اسے جانتا ہے۔

کیا جانتا ہے۔

کہتا ہے' اس کا سرا نہیں ملتا۔ پتہ نہیں کہاں سے شروع ہوتا ہے' کہاں جا ختم ہوتا ہے۔

تمہارا دوست ہے کیا' ذوبی نے پوچھا۔

UrduPhoto.com

نہیں میرا نہیں اشفاق کا دوست ہے' میں نے کہا۔

وہ اشفاق کا دوست ہے' یا اشفاق اس کا دوست ہے۔

پتہ نہیں' لگتا ہے اشفاق اس کا دوست ہے۔

وہ تو ہو گا' ذوبی نے کہا۔

اشفاق کا بھی پتہ نہیں لگتا۔ میں نے کہا۔

کیوں' وہ بولا۔

اس کا بھی سرا نہیں ملتا۔

ہاں۔ نہیں ملتا۔ وہ بولا۔

سچ' اشفاق تو تم سے ناراض ہے' میں نے کہا۔

اچھا' مجھے نہیں پتہ۔

اسے تو پتہ ہے۔

اسے ہو گا' مجھے نہیں۔ پیو گے۔

کیا مطلب۔

اس نے الماری سے بوتل نکالی۔

تم پیتے ہو' میں نے پوچھا۔

ہاں' وہ بولا' بلاناغہ۔

کہاں سے آتی ہے۔

اس نے انگلی اٹھائی۔ وہ دیتا ہے۔

وہ تو منع کرتا ہے۔

ہاں' وہ بولا' دیتا بھی ہے' منع بھی کرتا ہے۔ کچھ لوگ حکم مانتے ہیں۔ ہم کفران نعمت نہیں کرتے ہیں۔

ایک بات پوچھوں' میں نے کہا۔

پوچھو۔

یہ اتنا کچھ جو تمہیں ملا ہے' تم کسی خاتون کے کیپ ہو گیا۔

UrduPhoto.com
UrduPhoto.com
UrduPhoto.com

ہاں' ہوں' وہ بولا۔

کون ہے وہ۔

میری بیوی ہے۔ ملو گیا اس سے۔

نہیں' میں نے جواب دیا۔

فنکار

اشفاق احمد جب روم سے واپس آیا تھا' تو اس کی باتیں سن کر ہمیں ذوبی کے خلاف بغض پیدا ہو گیا تھا۔ ہمارے ذہنوں میں یہ بات بیٹھ گئی تھی کہ ذوبی حسد کا مارا ہوا ہے۔ وہ دوسرے کو آگے بڑھتا نہیں دیکھ سکتا۔

لیکن ذوبی کو دیکھ میرا وہ بغض ڈھل گیا۔ اس کی باتوں میں عجیب سی کشش تھی۔ اس کی باتیں دو ٹوک تھیں۔ ان میں سے سچائی کی بو آتی تھی۔ ایسے لگتا تھا جیسے وہ بے نیاز ہو۔ جو ہے ٹھیک ہے' جو نہیں ہے ٹھیک ہے۔ کوئی بھی بات ہو۔ کیسی بھی ہو' اسے کاٹتی نہیں تھی' ڈنک نہیں مارتی تھی۔ یہ شخص جیسا کیسا بھی ہے۔ پیارا ہے' منفرد ہے' فنکار ہے' میں نے سوچا۔

پھر ذوبی چار ایک بار مجھے ملا۔ صبح سویرے میرے فلیٹ کی گھنٹی بجتی۔ باہر نکلتا تو وہ سیڑھیوں پر بیٹھا ہوتا۔

تم یہاں کیوں بیٹھے ہو' میں پوچھتا۔

کیوں یہاں بیٹھنا منع ہے کیا' وہ پوچھتا۔

اندر چلو صوفے پر بیٹھو۔

تمہارا صوفہ ان سیڑھیوں سے زیادہ صاف نہیں ہے۔

چلو میں تمہیں لینے آیا ہوں' وہ بے نیازی سے کہتا۔ اور ہم باہر نکل جاتے۔ آوارہ گردی کرتے۔ میں اس سے الٹے سیدھے سوال کرتا رہتا۔

کیا اب بھی لڑکیاں تمہارے سٹوڈیو میں آتی ہیں' میں پوچھتا۔

بہت آتی ہیں۔

خود کو تھالی پر سجا کر لاتی ہیں۔

ہاں' باقاعدہ آرتی بنا کر۔

اور تم دیوتا بن کر ان کی بھینٹ قبول کرتے ہو۔

ہاں' کیوں نہ کروں۔

اور تمہاری بیوی جلتی ہو گی۔

ہاں جلتی ہے۔

پھر_____

پھر کیا' یہ بیویاں جب تک تمہاری رہتی ہیں' جب تک انہیں جلائے رکھو۔ ٹھنڈی ہو جائیں تو بات ختم ہو جاتی ہے۔

وہ دن یاد آتے ہیں تمہیں' میں پوچھتا۔

کون سے دن۔

وہ لاہور کے اوپن ائیر تھیٹر کے دن۔

نہیں' اس نے سر نفی میں ہلا دیا۔ میں آرٹسٹ ہوں۔ وہ بولا اور آرٹسٹ ہمیشہ حال میں جیتا ہے یا مستقبل کے خواب دیکھتا ہے۔ ماضی کی دلدل میں لت پت نہیں ہوتا۔

قائداعظمؒ کابت

پھر جب کراچی میں میرے آخری دن تھے تو ایک روز وہ آ گیا بولا' چلو۔

کہاں' میں نے پوچھا۔

تجھ سے ایک کام ہے۔

کیا۔

میرے ساتھ چل۔

ہم دونوں کار میں بیٹھ گئے۔

کیا کام ہے' میں نے پوچھا۔

بولا' بتانے کا نہیں' دکھانے کا ہے۔

وہ مجھے ہوا بندر سے دور بیچ پر لے گیا۔ گاڑی سے اتر کر دیر تک ہم چلتے رہے۔ آخر وہ

UrduPhoto.com
UrduPhoto.com
UrduPhoto.com

سمندر میں پھیلی ہوئی چٹانوں کے قریب ایک پتھر پر بیٹھ گیا۔ بیٹھ جاؤ' وہ بولا۔

وہ دو چھوٹے چھوٹے جزیرے نظر آتے ہیں تجھے' اس نے انگلی سے اشارہ کیا۔

کون سے۔

ایک وہ دور کالا کالا' ابھرا ہوا اور ایک یہ سامنے والا' اس نے انگلی سے اشارہ کیا۔

ہاں میں نے جواب دیا آتے ہیں۔

جب باہر سے سمندری جہاز آتا ہے تو کراچی بندرگاہ کی گودی میں جانے کے لیے ان دونوں کے درمیان سے گزرتا ہے۔

پھر' میں نے پوچھا۔

میرا جی چاہتا ہے کہ قائداعظم کا مجسمہ بناؤں' ایک ٹانگ اس چٹان پر ہو اور دوسری اس جزیرے پر۔ اتنا بڑا مجسمہ ہو کہ جہاز اس کی ٹانگوں کے نیچے سے گزریں۔

اتنا بڑا بت' میں نے پوچھا۔

ہاں اتنا بڑا۔

کیسے بنائے گا۔

تجھے بنا ہوا نظر آتا ہے۔ وہاں قائد کا سر ہو گا۔ اس پر جناح کیپ ہو گی۔ نیچے کالی اچکن' اس سے نیچے سفید شلوار' چٹی سفید اور نیچے جہاز گزریں گے تجھے نظر آتا ہے کیا۔

اونہوں' میں نے سر نفی میں ہلایا۔

مجھے آتا ہے' وہ بولا' میں آدھی آدھی رات کو اسے دیکھنے کے لیے یہاں آ جاتا ہوں۔ بیٹھا رہتا ہوں۔ دیکھتا رہتا ہوں۔ یہ میرا آخری کام ہو گا۔ پتہ نہیں کتنے سال لگیں گے' لیکن وہ مجھے کھڑا نظر آتا ہے۔ سیدھا پروقار' عظیم۔

دیر تک ہم دونوں وہاں بیٹھے رہے۔

وہ قائد کو دیکھتا رہا میں آذر کو۔

احمق' میں نے کہا۔ نہ دیکھ خواب۔

اور کیا دیکھوں۔ کچھ ہے اور دیکھنے کو کیا' اس نے پوچھا۔

یہ پاکستان ہے' میں نے کہا یہاں' تجھے کون بت بنانے دے گا۔

بت' وہ بولا۔ بت تو بنا ہوا ہے۔ پہلے سے بنا ہوا ہے۔ میں اسے ذہنوں سے نکال کر پتھر کی شکل دیدوں گا نا' بت تو اس نے بنا دیا ہے۔

کس نے بنا دیا ہے' میں نے پوچھا۔

اللہ نے۔ ہم نے' عوام نے' ہم اسے بھول سکتے ہیں کیا۔ اس نے ہمیں ایک پناہ گاہ دے دی۔ میں تو اس بت کو صرف جسم دوں گا۔ صرف جسم۔

میرے پاس اس کا کوئی جواب نہ تھا۔

میں خاموش ہو گیا۔

وہ بھی خاموش ہو گیا۔

سورج ڈوب رہا تھا۔ بادلوں کو آگ لگی ہوئی تھی۔

پھر پتہ نہیں کیا ہوا۔ ایک بادل تیرتا ہوا آیا۔ اور چٹانوں پر معلق ہو گیا۔

وہ دیکھو ——— وہ بولا۔ بادل بت بن کر کھڑا ہو گیا ہے ایک ٹانگ ادھر۔ ایک ٹانگ ادھر۔ قائد کھڑا ہے۔ کتنا عزم ہے۔ کتنا وقار ہے۔

خودکشی

احمد بشیر نے کہا دیکھو ممتاز یہ خبر بالکل پکی ہے کہ ولیج ایڈ کا محکمہ توڑ دیا جائے گا۔ آج مجھے منسٹری کے ڈپٹی سیکرٹری نے بلایا تھا' کہنے لگا ولیج ایڈ کو بند کرنے کے بارے میں فیصلہ ہو چکا ہے۔

کیا حفیظ کو پتہ چل گیا ہے' میں نے پوچھا۔

ہاں' وہ بولا۔ وہ شدت سے کوشش کر رہا ہے کہ اسے کوئی اور محکمہ مل جائے۔ وہ سارے دفتر کے لئے کوشش نہیں کرے گا۔ صرف اپنی ذات کی لیے کوشش کرے گا۔ رہے تم' ڈی ایف پی میں تمہاری پوسٹ موجود ہے۔ تم اپنی پوسٹ پر واپس چلے جاؤ گے۔ مجھے بھی وہ پروو آیڈ کرنے پر مجبور ہیں' چونکہ میں پبلک سروس کمشن کا سلیکٹی ہوں۔ انشاء مارا گیا۔ اسمبلی میں اس کی پوسٹ کنٹریکٹ پر تھی۔ تم شہاب سے ملو اسے کہو کہ انشاء کے لئے کچھ کرے۔ مجھے انشاء کا بہت فکر ہے۔

میں نے کہا' بھائی میرے میں نے انشاء سے پوچھا تھا۔ اس نے بے پرواہی سے کہا' ٹھیک

UrduPhoto.com

ہے' اپنا کیا ہے یہاں سے اڑایا وہاں جا بیٹھا۔

تم انشاء کو نہیں جانتے' وہ بولا۔

جانتا ہوں' میں نے کہا' وہ ایک کنفیوزڈ آدمی ہے۔ کبھی آن ہو جاتا ہے۔ کبھی آف۔ [illegible] رہتا ہے۔ پہلے میں سوچتا تھا کہ یہ بجھ کیوں جاتا ہے۔ پھر میں نے دیکھا کہ یہ تو ازلی طور پر [illegible] ہوا ہے۔ اب میں حیران ہوتا ہوں کہ یہ جلتا کیسے ہے۔

احمد بشیر کہنے لگا' وہ بڑا پیارا آدمی ہے۔ خاموش محبت کرنے والا ہے۔ ابن انشاء بہت بڑا [illegible] ہے۔ سفر میں ہے۔ اندھیرے اجالے جدا نہیں ہوئے۔ لیکن مجھے یہ ڈر ہے کہ کہیں وہ خود کشی نہ کر لے۔

کیوں' میں نے پوچھا' کیا محبت کی ناکامی کی وجہ سے۔

محبت کا مارا ہوا تو ہے' وہ بولا۔ وصال کا متمنی نہیں۔ ملاپ سے خوف زدہ ہے۔ محبت میں اس کی مثل محرومیت ہے۔

تو پھر خود کشی کیوں' میں نے پوچھا۔

خود کشی کی خواہش اس کی ہڈی میں رچی ہوئی ہے۔ جس طرح ہینگ میں بُو رچی ہوتی ہے۔ وہ کئی بار خود کشی کی کوشش کر چکا ہے۔

اب پہلی مرتبہ مجھے معلوم ہوا کہ اس پر خود کشی کے دورے پڑتے ہیں تو میں نے اسے تسلی دی۔ میں نے کہا' یہ خواہش تو ہر تخلیق کار میں ابھرتی ہے۔ مجھ کو بھی دورے پڑے ہیں۔ یہ تو ایک عام سی بات ہے۔ خود کشی کرنے میں کوئی حرج نہیں' البتہ سوچ سمجھ کر کرنی چاہیئے۔ اس لیے اب بھی تم پر دورہ پڑے میرے پاس آ جایا کرو۔ میرے پاس خود کشی کے سب انتظامات موجود ہیں۔

تو کیا وہ تمہارے پاس آیا کبھی' میں نے پوچھا۔

تین بار آدھی رات کے وقت میرے گھر کا دروازہ بجا۔ دیکھا تو انشاء جی کھڑے ہیں' وہ [illegible] ہوئی ہیں۔

پھر تو نے کیا کیا' میں نے پوچھا۔

میں اسے لے کر باہر نکل گیا اور اسے خود کشی کے طریق کار بتاتا رہا۔ حتیٰ کہ دن نکل آیا

UrduPhoto.com

اور اس کا دورہ مدھم پڑھ گیا۔

یہ سن کر میں ہنسنے لگا۔

احمد بشیر سنجیدہ ہو گیا۔ کہنے لگا' اگر میری پوسٹنگ کراچی سے باہر ہو گئی تو انشاء کو کون سنبھالے گا۔ تم سے ابھی وہ پوری طرح سے بے تکلف نہیں ہوا۔ وہ دل کی بات کسی سے نہیں کرتا۔

میرا بھی تو کچھ پتہ نہیں' میں نے کہا۔ شاید میں کراچی سے چلا جاؤں۔ مجھے ڈی ایف پی کے لوگ پسند نہیں ہیں۔ ڈائریکٹر راجہ اندر بن کر بیٹھا رہتا ہے۔ پھر فلم کا انچارج ہے' وہ خلوہ بدتمیز ہے۔

تو تو نے شہاب سے بات کی' احمد بشیر نے کہا۔

نہیں ابھی نہیں۔ شہاب مجھے لاہور بھیجنے کی سوچ رہا ہے لیکن بھائی جان کہہ رہے ہیں کہ مفتی کو واپس پنڈی آنا ہو گا۔

بھائی جان اور بابا والا معاملہ مجھے سمجھ میں نہیں آتا' احمد بشیر نے کہا' یہ تم جانو۔ لیکن انشاء [illegible]

تو وہ جواب دیتا' بس نہیں ہو سکتا۔

میرے بار بار پوچھنے سے وہ زچ ہو گیا تھا' اس لیے اس روز غصے میں بولا' کہا جو ہے کہ نہیں ہو سکتا۔ میں کہہ رہا ہوں۔ تم نہ جاؤ۔ تم چلے گئے تو میں واپس کافی ہاؤس میں چلا جاؤں گا۔ وہاں مجھے کوئی نکال نہیں سکے گا۔ مجھے وہاں جانے پر مجبور نہ کرو۔ اس کی آواز بھرا گئی۔

شہاب کی جانب ہم سب کا رویہ مختلف تھا۔ حفیظ کو شہاب کے خلاف سخت گلہ تھا کہ وہ [illegible] کے قریب ہونے کے باوجود حفیظ کی مدد نہیں کر رہا تھا۔

ابن انشاء کو شہاب کی ذات سے لگاؤ تھا۔ شہاب کا نام سن کر وہ کھل اٹھتا تھا۔ جب بھی [illegible] ملتا وہ بڑے شوق سے شہاب سے جا کر ملتا۔ لیکن ملاقات کے دوران اس نے کبھی اپنی بات [illegible] کی تھی۔

احمد بشیر' شہاب سے بے نیاز رہتا تھا۔ وہ سمجھتا تھا کہ شہاب ایک اچھا آدمی ہے۔ ہمدرد [illegible] خلاص ہے' اس کے علاوہ اس نے شہاب کو کوئی اہمیت نہ دی تھی۔

ممتاز مفتی' شہاب کے خلاف تھا اور میرے دل میں بھی شکوک ڈالتا رہتا تھا۔

[illegible] بھی کراچی آتا تو شہاب کے ہاں ٹھہرتا تھا۔ اس کے تعلقات شہاب سے

ویسے یہ بھی ایک ادبی فین کا خط تھا' لیکن اس کا انداز قطعی طور پر مختلف تھا۔ لکھا تھا۔

ہم آپ کو جانتے ہیں۔ ہم آپ کی تصنیفات کے قاری ہیں۔ ہمیں آپ کی تحریر کا انداز پسند ہے۔ ہماری خواہش ہے کہ ہم آپ سے ملاقات کریں اور آپ سے بہار خیال کریں۔ امید ہے آپ ہم سے تعاون کریں گے۔

اگلے اتوار کو گیارہ بجے آپ صدر کے مرکزی پارک میں تشریف لائیں۔ مرکزی پارک صدر کے چوک میں واقعہ ہے' جس کے مرکز میں فوارہ ہے۔ اس پارک میں کئی ایک بنچیں پڑیں ہیں۔ پارک کے صدر دروازے' گیٹ کے قریب ہی بنچ ہے اس کے اوپر ایک درخت استادہ ہے۔ یہ واحد بنچ ہے جس پر دوپہر کے وقت سایہ ہوتا ہے۔ آپ اس بنچ پر تشریف رکھیں۔ گیارہ بجے ہمارا ڈرائیور آئے گا۔ آپ سے ملے گا۔ آپ گاڑی میں بیٹھ جایئے گا۔ وہ آپ کو ہمارے گھر لے آئے گا۔ گھر میں میرے میاں' میں اور ہمارے دو نوجوان بچے ہیں۔ آپ سے مل کر ہم سب خوش ہوں گے۔

دوپہر کا کھانا آپ ہمارے ساتھ کھائیں گے' پھر ہمارا ڈرائیور آپ کو صدر میں اسی مقام پر چھوڑ آئے گا امید ہے آپ ضرور تشریف لائیں گے۔

ملاقات کی خواہاں

"ن"

اس خط کو پڑھ کر میں بہت حیران ہوا۔ نہ تو یہ خط جذباتی تھا' نہ تعریفی تھا۔ ساری بات انوکھی تھی' پر اسرار تھی۔ یوں جیسے مسٹریز آف دی کورٹ آف لندن کا کوئی ورق ہو' چھ سات دن میں اس خط کو جیب میں ڈالے سوچتا رہا۔ ہلا بھی رہی ہیں۔ چوری نہیں اعلانیہ' میاں وہاں موجود ہوں گے اور یہ بات وضاحت سے بتا رہی ہے کہ بچے نوجوان ہیں۔ اپنی عمر پر پردہ نہیں ڈال رہی۔ ظاہر ہے کہ عمر رسیدہ ہے۔

کئی ایک بار مجھے خیال آیا کہ جا کر شہاب کو یہ خط دکھاؤں' اس سے پوچھوں کہ بتا جاؤں کہ نہ جاؤں۔

UrduPhoto.com

[illegible] علم تھا کہ خط پڑھ کر قدرت کی آنکھ میں چمک لہرائے گی اور وہ مسکرا کر کہے گا' یہ کیا [illegible] کی بات ہے جاؤ ضرور جاؤ۔ ایسے مواقع کیا روز روز ملتے ہیں۔ وہاں جا کر محترمہ سے کہنا [illegible] دوست ہیں کیو یو ایس وہ بھی لکھتے ہیں۔ ایسا اچھا تو نہیں لکھتے۔ جیسا میں لکھتا ہوں۔ [illegible] لکھتے ہیں۔ انہیں بھی پڑھیے۔ شاید آپ انہیں انڈر کنسڈریشن رکھنا پسند کریں۔

میل اپیل

قدرت ایسی باتیں کرنا پسند کرتا تھا' لیکن صاف پتہ چلتا تھا کہ یہ دکھاوے کی باتیں ہیں [illegible] کبھی کوئی خاتون اسے ملنے کے لیے آتی تھی' تو وہ پتھر بن کر بیٹھ جاتا تھا۔

[illegible] قدرت میں کوئی خصوصی "میل اپیل" نہ تھی پھر بھی لڑکیاں اور خواتین اس کی [illegible] آتی تھیں۔

[illegible] تو میں سمجھا کہ خواتین کا التفات اس کے عہدے کی وجہ سے ہے۔ پھر جب میں نے [illegible] کو اس کی جانب کھنچے جاتے دیکھا' تو میں سوچ میں پڑ گیا' یا اللہ یہ کیا بھید ہے۔

[illegible] میں نے شہاب سے پوچھا کہ' لڑکیاں اور خواتین آپ کی جانب کھنچی آتی ہیں۔

[illegible]' وہ بولا۔ کیا واقعی کھنچی آتی ہیں۔

[illegible]' میں نے کہا۔

وہ مسکرایا بولا' آپ کو اس کی کوئی وجہ نظر آتی ہے۔

میں نے سر نفی میں ہلا دیا۔ آپ میں بظاہر کوئی میل اپیل نہیں ہے۔

میرا بھی یہی خیال ہے' وہ بولا۔

میل اپیل ہوتی تو جسم میں ہے' انداز میں ہے' لیکن اظہار آنکھ سے ہوتا ہے' نگاہ سے۔ [illegible] کو میں نے کبھی گلیمڈ آئی چمکاتے نہیں دیکھا۔

[illegible] کیا ہے کیا۔ وہ بولا۔

اس کے روبرو اپنا جنس سے متعلق علم جھاڑنے کا غالباً وہ میرا پہلا موقعہ تھا۔

میں نے کہا' گلیمڈ آئی ارادے سے نہیں چمکائی جاتی۔ ارادے سے چمکائی جائے تو غنڈہ [illegible] کا اظہار ہوتا ہے۔ خود بخود جانے بوجھے بغیر چمک جاتی ہے۔

UrduPhoto.com

وہ غور سے میری بات سن رہا تھا۔

مجھے آج تک سمجھ میں نہیں آیا کہ آپ میں مقناطیسی طاقت کہاں ہے' میں نے کہا۔

مجھے بھی سمجھ میں نہیں آیا' وہ بولا۔ لیکن اردگرد بینس پھڑپھڑاتی رہتی ہیں۔

بینس کیا' میں نے پوچھا۔

چمگادڑیں' وہ بولا' میں انہیں بینس کہا کرتا ہوں۔

کیا آپ خود انہیں حرکت میں لاتے ہیں' میں نے پوچھا۔

[illegible] مثلاً پچھلے سال میں نے [illegible]

[illegible] نہیں۔

[illegible] پھر بتائیے' میں آپ کو کہاں ڈراپ کروں۔

[illegible] یاد نہیں رہا کہ کہاں جانا ہے مجھے۔

اس نے حیرت سے میری طرف دیکھا۔

[illegible] میں نے اپنی بات کی وضاحت کی۔ میں نے کہا آپ سے ملنے سے پہلے مجھے پتہ تھا کہ کہاں [illegible] فوراً وہاں پہنچنا ہے۔ بہت ضروری کام ہے۔ لیکن آپ کی گاڑی میں بیٹھ کر سب بھول

نہیں کر سکتا' وہ بولا' مجھے اچھی لگتی ہیں۔ دراصل یہ مسئلہ بہت ٹیڑھا ہے۔ میں
انٹرٹین نہیں کرتا' ڈیزائر نہیں کرتا' لیکن ریزسٹ بھی نہیں کر سکتا۔

اس معاملے میں میرا مسئلہ قطعی طور پر مختلف تھا۔ میں انہیں ڈیزائر کرتا تھا' انہیں
کرتا تھا۔ انہیں ریزسٹ کرنے کا سوال ہی پیدا نہیں ہوتا تھا۔

میں نے فیصلہ کر لیا کہ ن سے ملاقات کے کوائف شہاب کو بتاؤں گا۔ دیکھوں کیا کہتا ہے۔

ملاقات

عین اس وقت شہاب کا فون آ گیا۔

میں نے کہا' جناب والا مجھے آپ سے ضروری بات کرنی ہے۔ اس نے کہا' ہم راولپنڈی
رہے ہیں' مستقل طور پر جا رہے ہیں' ملنے کا وقت نہیں ہے۔ میں آپ کو آٹھ دن کے
سرکاری طور پر پنڈی بلاؤں گا۔ آپ آ جائیے گا۔ وہاں بات کریں گے۔ اس کے بعد
کسی اور سے بات کرنا ممکن نہ رہا۔

اتوار کو گیارہ سے بہت پہلے' میں معینہ مقام پر جا بیٹھا۔ گیارہ بجے کے قریب ایک
کالی گاڑی پارک کے گیٹ پر آ رکی۔ ایک باوردی ڈرائیور باہر نکلا۔ میرے قریب آیا۔ بولا
چاہتا ہوں آپ کا اسم گرامی۔

میں نے کہا۔ ممتاز مفتی۔

بولا' تشریف لائیے۔

ہم دونوں گاڑی میں بیٹھ گئے۔ دیر تک گاڑی چلتی رہی۔ میں ان علاقوں سے
واقف نہ تھا۔ ایک فراخ گلی میں وہ ایک بنگلے میں داخل ہو گئی۔

ڈرائیور نے گھنٹی بجائی دروازہ کھلا۔

درمیان میں محترمہ کھڑی تھی' دائیں ہاتھ بیٹا' بائیں ہاتھ بیٹی۔ انہوں نے جھک کر
کیا اور پھر مجھے ڈرائنگ روم میں لے گئے۔

محترمہ کا قد چھوٹا تھا۔ بناؤ سنگار سے بے نیاز۔ سادہ لباس ظاہر تھا کہ چٹ کپڑی ہیں۔
پر متمدن نقوش تھے۔ انداز سے ظاہر تھا کہ پڑھی لکھی ہیں اور باقی وقار ہی وقار۔ لباس

انداز میں چمک نہیں تھی۔ توجہ طلبی سے بے نیاز' پر اعتماد۔

آپ کی نوازش ہے کہ آپ تشریف لائے' وہ بولی' بیٹھیے میرے میاں ابھی آتے ہیں۔
آپ سے مل کر بہت خوش ہوں گے۔ میں نظریں گاڑ کر اس کی جانب دیکھتا رہا۔ وہ پروقار انداز
نظریں نیچی کیے بیٹھی رہی۔ میرے یوں احمقانہ طور پر دیکھنے کا اس نے نوٹس نہ لیا۔

میں نے محسوس کیا جیسے اس بے نیاز انداز کے نیچے ایک ہیجانی کیفیت لہریں لے رہی تھی۔
ضبط قابل داد تھا۔

پھر ان کے میاں آ گئے۔ ایک ادھیڑ عمر کا کلچرڈ آدمی اور ہم باتوں میں مصروف ہو گئے۔

کھانے کے بعد جب میں رخصت ہوا تو وہ پھر دروازے میں آ کھڑی ہوئیں۔ بولی' آپ
اندازہ نہیں لگا سکتے کہ آپ کا آنا کتنے دیرپا اثرات مرتب کرے گا۔

دیرپا اثرات

آٹھ دن کے بعد مجھے اس کا ایک خط ملا۔ لکھا تھا امکان غالب ہے کہ آپ اس ملاقات پر
حیرت زدہ ہو گئے۔ اس خط میں میں آپ کو صورت حالات سے مطلع کر رہی ہوں۔

میں نے اپنے میاں سے وعدہ کیا ہے کہ آپ کو اکیلے میں نہیں ملوں گی۔ آپ کو اپنا نام اور
پتہ فراہم نہیں کروں گی۔ از راہِ کرم آپ مجھے خط لکھنے کی کوشش نہ کریں' نہ ہی کبھی مجھے فون
کریں۔ میں خود آپ کو فون کروں گی اور کرتی رہوں گی۔ خط بھی لکھوں گی' لکھتی رہوں گی۔

از راہ کرم ان پابندیوں کا برا نہ مانیں' میری خاطر۔ ان پابندیوں کو تسلیم نہ کرتی تو آپ سے
ملاقات ممکن نہ ہوتی۔ اب مجھ پر لازم ہے۔ کہ ان کا پالن کروں۔

مجھے افسوس ہے کہ اس روز آپ سے بات نہ ہو سکی لیکن کوئی بات نہیں۔ میں آپ کی
باتوں سے واقف ہوں۔ چونکہ آپ کی ہر چیز ڈھونڈ کر پڑھتی ہوں۔ بہت سی باتوں میں ہم دونوں
ہم خیال ہیں۔ اور یہ بات میرے لیے باعث خوشی ہے۔

آپ کی دوست

"ن"

UrduPhoto.com

جنّ

اس خط نے میرے ذہن کو انڈے کی طرح پھینٹ کر رکھ دیا۔ یہ خاتون کیا چیز ہے۔ اتنا جذبہ اور پھر اس قدر ضبط۔

ہمارا رابطہ ۳۵ سال قائم رہا' آج تک قائم ہے۔

سال دو سال میں اس کا ایک خط اور ایک فون ضرور آتا ہے۔ اس عرصہ میں ہم نے بیسیوں مکان بدلے۔ کئی بار فون کا نمبر بدلا۔ لیکن اس کے خط پر ہمیشہ صحیح پتہ لکھا ہوتا ہے۔ ایسا لگتا ہے۔ جیسے ہماری ہر نقل و حرکت کا اسے پورے طور علم ہوتا ہے۔

کئی بار ایسا ہوا کہ میں لاہور گیا ہوتا اور اس کا فون وہاں آ جاتا۔

میں اس سے پوچھا کرتا تھا کہ' تجھے کیسے پتہ چلا کہ میں لاہور آیا ہوا ہوں۔

اس نے جواب میں کہا' ہم آپ کے بارے میں ہر تفصیل کا پتہ حاصل کرتے ہیں۔

کیسے حاصل کرتی ہو۔

ہم اپنے سارے وسائل داؤ پر لگانا جانتے ہیں۔

میں نے چڑ کر کہا۔ تو خاتون ہے یا جن ہے۔

ہم دونوں ہیں' وہ جواب دیتی۔ آپ کو علم نہیں' جن کا صیغہ مذکر نہیں مونث ہے۔

تو مجھ سے ملتی کیوں نہیں' میں پوچھتا۔

پھر کہیے' وہ ہنستی

میں پھر اپنی بات دہراتا۔

پھر کہیے' وہ پھر ہنستی۔ پھر دفعتاً" سنجیدہ ہو جاتی۔ اچھا ہی ہوا کہ ہمارے ملنے کی راہیں مسدود ہو گئیں ورنہ۔

ورنہ کیا' میں پوچھتا۔

ورنہ کیا پتہ ہم کس راستے پر چل پڑتے' یہ کہہ کر وہ چونگا رکھ دیتی۔

بوند بوند بیتی

۳۵ سال کے طویل عرصے کے دوران میں صرف ایک بار اس نے ایک فرمائش کی تھی۔

کہنے لگی' ہم پر ایک کہانی لکھ دیجئے۔

کیا لکھوں' میں نے پوچھا۔

کچھ بھی لکھ دیجئے' وہ بولی۔

میں تو تمہارا نام بھی نہیں جانتا' میں نے کہا۔

مجھے تو جانتے ہیں نا۔ وہ بولی۔

اسے جاننا کہتے ہیں کیا' میں نے کہا۔

آپ جاننا سمجھیں یا نہ سمجھیں میں تو سمجھتی ہوں نا۔ پردہ پڑا رہنے دیجئے' وہ بولی' پردے چاک کرنے سے کہانی نہیں بنتی۔

تو کیا لکھوں' میں نے پوچھا' لکھنے کو کچھ ہو بھی۔

بہت کچھ ہے۔ بہت کچھ۔ صرف محسوسات ہی تحریر میں رنگ بھرتے ہیں نا' یہ کہہ کر اس نے چونگا رکھ دیا۔

چند ایک دنوں کے بعد اس نے پھر فون کیا بولی۔ آپ نے وہ آپ بیتی لکھی۔

نہیں' میں نے جواب دیا۔

تو لکھیے نا' وہ بولی۔ دیکھئے ہر کہانی کا ایک انجام ہوتا ہے' اس کہانی کا بھی انجام ہو جائے۔

انجام کیوں ہو چلنے دو اسے۔

چلتی تو رہے گی۔ ہم نے کبھی کوئی تحریک نہیں چلائی جس میں رک جانے کا خدشہ ہو۔ آپ لکھیے' جلدی لکھیے۔

آپ کو کیسے پتہ چلے گا کہ شائع ہو گئی ہے۔

ہم خبر رکھتے ہیں۔ کراچی کے کسی پرچے میں چھپوایئے گا۔

میں نے ایک کہانی لکھی۔ عنوان تھا "بوند بوند بیتی"[1]

میں مطمئن نہ ہوا۔ ایسے لگا جیسے خالی ڈبہ ہو۔ کہانی صرف عنوان میں تھی۔ متن سوکھا کاٹھ

---

[1] بوند بوند بیتی میرے افسانوں کے آٹھویں مجموعے "کہی نہ جائے" میں شامل ہے۔

UrduPhoto.com
UrduPhoto.com
UrduPhoto.com

تھا۔ میں اسے شہاب کے پاس لے گیا۔ یہ ۱۹۸۳ء کی بات ہے۔

یہ کیا چیز ہے' اس نے پوچھا۔

پتہ نہیں' میں بولا' آپ سے پوچھنے آیا ہوں' اسے پڑھ لیجیے گا' میں پھر آؤں گا۔

اگلے روز میں پھر گیا' بولا بند بند ہے' کھلتی نہیں۔ عنوان کہتا ہے کھلے گی۔ بھیگ ہی ہو گی۔ بوندیاں پڑیں گی۔ وہ کیا بول آپ نے دیا ہے اس بیتی میں۔

وہ ہے' بڑی بڑی۔ بوندن

برسے مینہ ہردا

بوندیں تو ہیں' وہ بولا' لیکن مینہ نہیں برسا۔

میں نے کہا ٹھہریئے' اس کہانی کی وجہ تسمیہ سن لیجیے پھر بات کیجیے۔

میں نے محترمہ "ن" کی ساری کہانی سنا دی۔

فورسزبی یانڈ

سن کر بولا' بڑی انوکھی بات ہے۔ ایسا کبھی ہوتا نہیں۔

میں نے کہا' ہاں بڑی انہونی بات ہے۔

قدرت بولا۔ جب انہونی ہوتی ہے تو مجھے ایسے لگتا ہے جیسے ہوئی نہ ہو' کروائی گئی ہو۔

میں نہیں سمجھا' میں نے جواب دیا۔

جیسے فورسزبی یونڈ کا ہاتھ ہو۔

فورسزبی یونڈ کا کیا ہاتھ ہو سکتا ہے۔

شاید ہو' وہ بولا۔ کوئی مقصد ہو۔

مقصد کیا ہو سکتا ہے۔

شاید آپ کو سکھانا مقصود ہو۔

کیا سکھانا۔

کہ محبت کیسے کی جاتی ہے۔

ان دنوں مجھے علم نہ ہوا تھا کہ شہاب کے گرد جو بینس منڈلاتی تھیں' وہ خود نہیں آتی

UrduPhoto.com
UrduPhoto.com
UrduPhoto.com

تھیں بلکہ بھیجی جاتی تھیں۔ فورسزبی یانڈ کا مقصد آزمائش تھا۔ اور شہاب نے اس چیلنج کو قبول کر رکھا تھا۔ وہ بینس سے انرجی حاصل کرتا اور دوسری جانب موڑ دیتا تھا۔

بتیسواں باب

پہلے میرا خیال تھا کہ یہ اہمیت حوالے کی ہے۔ در حقیقت صدر صاحب کو اہمیت دی جا رہی ہے اور چونکہ صدر صاحب تک پہنچنے کے لیے توسط ضروری ہے' اس لیے ستارہ کو اہمیت دی جا رہی ہے۔

یہ مفروضہ بہت جلد دم توڑ گیا۔ چونکہ بھائی جان اکثر کہا کرتے تھے کہ ہلال کا کیا ہے وہ تو گھٹتا بڑھتا رہتا ہے۔ اس کے برعکس ستارہ میں قیام ہے۔

مجھے یہ بھی معلوم تھا کہ مردِ قلندر کا ایک خصوصی پروگرام ہے جو اسلام کے نشاۃ ثانیہ سے متعلق ہے بھائی جان کہا کرتے تھے' سرکار قبلہ کا پروگرام عمل میں آ کے رہے گا۔

بحیثیت سیکرٹری ستارہ کے اس پروگرام میں شامل ہونے کی افادیت تو سمجھ میں آتی تھی۔ لیکن انفرادی حیثیت میں ستارہ کیا کر سکتا تھا۔

لیکن اس روز کراچی میں چھلکن کی کیفیت میں قدرت کی باتیں سن کر مجھے شک پڑنے لگا تھا کہ قدرت وہ نہیں ہے جو بظاہر دکھائی دیتا ہے' وہ کچھ اور ہے۔ اس کی کوئی ذاتی حیثیت بھی ہے' لیکن شک ابھی ڈانواں ڈول تھا۔ اس نے یقین کی حیثیت اختیار نہیں کی تھی۔

راجہ سے ملنے کے بعد میں قدرت سے جا کر ملا۔ قدرت ایک ہوٹل میں مقیم تھا۔

لیجیے میں آ گیا' فرمایئے مجھے کس لیے بلایا ہے۔

بڑا اچھا کیا آپ آ گئے' وہ بولا۔

کوئی سکرپٹ لکھنا ہے کیا' میں نے پوچھا۔

نہیں وہ بات ختم ہو گئی۔ اب آپ آٹھ دن فرلوپر ہیں۔

کیا بات تھی جو ختم ہو گئی۔

اشفاق نے ہفت روزہ لیل و نہار کا چارج لے لیا ہے۔ میرا خیال تھا کہ آپ "امروز" لاہور میں ——— لیکن میں نے ارادہ بدل دیا ہے۔ آپ کے بھائی جان آپ کو راولپنڈی میں لانا چاہتے ہیں۔

UrduPhoto.com

خواب

آپ بھائی جان سے ملے ہیں کیا' میں نے پوچھا۔

UrduPhoto.com
UrduPhoto.com

نہیں ابھی نہیں' وہ بولا۔

پھر آپ کو کیسے پتہ چلا کہ وہ چاہتے ہیں کہ میری تعیناتی پنڈی میں ہو۔

رات میں نے خواب میں انہیں دیکھا تھا' گلہ کر رہے تھی کہ ابھی تک آپ کو یہاں کیوں نہیں لایا۔

آپ خوابوں کو مانتے ہیں کیا؟ میں نے پوچھا۔

ہاں کچھ ماننے والی ہوتی ہیں' کچھ نہیں۔ مثلاً میں ایک خواب بار بار دیکھ رہا ہوں۔

بار بار ایک ہی خواب' میں نے پوچھا۔

ہاں' وہ بولا' کئی بار دیکھ چکا ہوں۔ حیرت کی بات ہے کہ خواب کے کوائف بالکل نہیں بدلتے۔ ایک سے رہتے ہیں' جیسے کاربن کاپی ہو۔ دیکھتا ہوں کہ ہم ہوائی جہاز میں جا رہے ہیں۔ جہاز تھپیڑے کھا رہا ہے۔ ہم سمجھتے ہیں کہ اب گرا' کہ اب گرا۔ لیکن جلد ہی وہ بخیریت لینڈ کر جاتا ہے۔ اس میں سے صدر ایوب صاحب کی کابینہ کے تمام ارکان باہر نکل آتے ہیں۔ پھر ہم صدر صاحب کو باہر نکالتے ہیں۔ اس کے لیے ہمیں شیشہ توڑنا پڑتا ہے' ہم انہیں کھینچ کر باہر نکالتے ہیں۔

بخیریت' میں نے پوچھا۔

پتہ نہیں' وہ بولا' اس تفصیل کی وضاحت نہیں ہوتی۔ جہاز سے باہر نکل کر ہم فیصلہ کرتے ہیں کہ جہاز اڑان کے قابل نہیں ہے۔

پائلٹ اڑانے کی کوشش کرتا ہے اور جہاز کو اڑا کر لے جاتا ہے۔ بس اتنا ہی خواب ہے۔

عجیب خواب ہے' میں نے کہا۔

ہاں' وہ بولا' جب کراچی جیل میں وہ قیدی مجھے ملا تھا۔ سالیٹری سل والا قیدی' یاد ہے آپ کو' ہاں مجھے یاد ہے۔

اسے میرے اس خواب کا علم تھا۔

اس نے بات کی تھی کیا۔

ہاں اس نے اس خواب کا حوالہ دیا تھا کہنے لگا' اپنا وہ خواب یاد ہے جو تم بار بار دیکھ رہے ہو۔ ہوائی جہاز والا خواب۔ وہ خواب ایک وارننگ ہے کہ تم عبرت حاصل کرو۔

تو کیا آپ نے عبرت حاصل کی' میں نے پوچھا۔

وہ ہنسا' مجھے بات ہی سمجھ میں نہیں آئی۔ البتہ جب بھی میں صدر صاحب کے ساتھ ہوائی جہاز میں سفر کرتا ہوں تو یہ خواب مجھے یاد آجاتا ہے اور پھر جہاز کو خواہ مخواہ جھٹکے لگنے شروع ہو

میں نے کہا' راجہ شفیع ہے کہتا ہے' آپ سے مزار پر آنے کا دن اور وقت طے کرلوں۔

ہمارا جان یہاں ہیں' اس نے پوچھا۔

ہاں وہ آج ہی مری سے آئے ہیں۔

تو کل کا دن رکھ لیں۔ کل گیارہ بجے ٹھیک ہے۔ یوں کریں' آپ صبح نو بجے مجھے فون کر

میرے اندر کے چونکہ' چنانچہ نے تمسخر بھرا قہقہہ لگایا۔ وہ کیسے آسکتے تھے۔ راستے میں
میں کھڑا تھا۔ اور انہیں تو رستہ بھی نہیں آتا تھا۔

وہ آئے تھے' بھائی جان نے دہرایا۔ ملاقات ہو گئی ہے۔ بولے' ہمارا کیا ہے' ہم نے
بڈھے سے ملانا تھا۔ بھائی جان فضا میں ٹکٹکی باندھے باتیں کرتے جاتے تھے' کسی سے مخاطب
تھے۔

سرکار قبلہ تشریف لائے تھے۔ ان کے ساتھ پانچ اولیاء کرام تھے۔ انہوں نے ستارہ کی
دستار بندی کی۔ ایک منظر تھا' دیکھنے والا منظر۔ شکر ہے ہم اپنے فریضہ سے سبکدوش ہوئے۔ اب
ستارہ جانے اور سرکار جانیں لیکن سرکار کا پروگرام عمل میں آکر رہے گا۔ انشاء اللہ۔

اللہ کے فضل سے ایک آفت جو آنے والی تھی' ٹل چکی ہے۔ ہم وحدانی طرز حکومت کے
حق میں ہیں۔ بھائی جان خود کلامی کر رہے تھے۔

جمہوریت بے معنی ہے۔ شاہ' ایران کی جانب سے آئیں گے۔ دو بلاک ہوں گے۔ نظام
ہو گا۔ ہم اس روز کے منتظر ہیں۔ ہم تو چاکر ہیں۔ حکم ہے کہ تلوار ہاتھ میں تھامے رکھو۔
سرکٹوانے کے لیے تیار رہو۔ یہی ہمارا مسلک ہے۔ ایک ساعت کے لیے وہ خاموش ہو گئے' پھر
بولے' ستارہ زیر تربیت ہیں۔

پتہ نہیں اس روز بھائی جان کو کیا ہوا تھا۔ وہ فضا میں ٹکٹکی باندھے بولے جا رہے تھے۔

نہیں یہ نہیں ہو سکتا

میں اپنے ہی چکر میں گھن گھیری کھا رہا تھا۔ وہ کیسے آسکتے تھے۔ راستے میں تو میں کھڑا تھا
اور انہیں رستے کا علم نہ تھا۔

اس روز وانی اور راجہ دونوں چپ چاپ بیٹھے تھے کسی میں جرأت نہ تھی کہ بھائی جان کی
باتوں کو ٹوکے بھائی جان اسی روز مری واپس چلے گئے۔ میں نے وانی اور راجہ سے پوچھا کہ یہ کیسے
ہوا۔ وہ کیسے آئے۔ نہیں یہ نہیں ہو سکتا۔

راجہ کہنے لگا' پتہ نہیں کیسے آئے۔ لیکن وہ آئے تھے۔ گاڑی میں آئے تھے۔ یہاں کنویں
تک گاڑی لے آئے تھے۔

UrduPhoto.com

یہ کیسے ہو سکتا ہے۔ قبرستان کے اندر گاڑی لے آنا۔ یہ تو وہی شخص کر سکتا ہے جو مریٹر
کی گلیوں سے پورے طور پر واقف ہو۔ لیکن قدرت کو تو راستہ ہی معلوم نہ تھا۔

ایک بار میرے کہنے پر وہ اور اشفاق ریل کی پٹڑی پر چلتے رہے تھے اور انہیں مریٹر کا
نشان نظر ہی نہ آیا تھا۔ اور اب وہ گاڑی لے کر قبرستان کے اندر اس خاص احاطے تک پہنچ
گئے' جہاں مرد قلندر کا مزار تھا۔ یہ کیسے ہوا۔ پھر بھائی جان کو اس کیفیت میں ہم نے کبھی نہیں
دیکھا تھا۔ وہ ایک ٹھہرے ہوئے باکردار فرد تھے۔ انہوں نے کبھی جھوٹ نہیں بولا تھا۔ وہ غلو کے
فن میں بھی نہ تھے۔ بات بڑھا چڑھا کر نہیں کرتے تھے۔

اب انہوں نے دستار بندی کی بات کی تھی اس وقت وہ بری طرح چھڑے ہوئے تھے۔

میرے دونوں ساتھی راجہ اور وانی پیدائشی طور پر ایمانی تھے۔ وہ بات مان لینے کی صلاحیت
رکھتے تھے۔ چونکہ بھائی جان نے کہا تھا' اس لیے بالکل سچ تھا۔ چوں و چرا کرنے کی گنجائش نہ
تھی۔ راجہ شفیع تو بالکل روایتی مرید تھا' وہ سر تسلیم خم کرنے والا تھا۔

ان سے بات کرنا بے کار تھا' اس لیے میں عزیز ملک سے جا ملا۔ عزیز ملک میں غصہ ضرور
تھا طبیعت جلالی تھی لیکن اس کی سوچ بڑی مدلل اور متوازن تھی۔

اس نے بڑی غور سے میری بات سنی۔ کہنے لگا' دستار بندی کی بات میری سمجھ میں نہیں
آئی۔

صبری

کراچی میں حفیظ صاحب بڑی بے صبری سے میرا انتظار کر رہے تھے۔ وہاں پہنچا تو انہوں نے
مجھے کمرے میں بٹھا کر کنڈی لگا دی۔ بولے۔ مفتی ممتاز تو کیا کر کے آیا ہے۔ مجھے ساری بات
بتا۔

میں نے کہا حفیظ صاحب میں نے آپ کا پروپوزل شہاب صاحب کو پیش کر دیا تھا اور ساتھ
یہ بھی کہہ دیا تھا کہ اس قسم کا ایک محکمہ بن جائے تو سب کی مشکلات حل ہو جائیں گی۔

پھر کیا کہا اس نے۔

سن کر چپ ہو گئے' سوچ میں پڑ گئے۔

تم نے کہا تھا نا کہ یہ محکمہ حفیظ صاحب کے ماتحت ہو گا۔

وہ تو ظاہر ہے' میں نے کہا۔

ظاہر نہیں۔ اس کی وضاحت کرنی چاہیے تھی۔ بار بار کرنی تھی۔

جی میں نے کی' بار بار کی۔

بات ان کی سمجھ میں آ گئی کیا' حفیظ نے پوچھا۔

حفیظ اور جوش

میں حفیظ کو بہت بڑا شاعر مانتا ہوں۔ سبھی مانتے ہیں۔ لیکن لوگ یہ نہیں جانتے کہ ان کی شخصیت ان کی شاعری سے بھی عظیم تر تھی۔ وقت یہ ہے کہ ہم اس بات کو نہیں سمجھتے کہ شخصیت نیک و بد' خیر و شر' مثبت اور منفی سے بے نیاز ہوتی ہے۔ ضروری نہیں کہ ایک عظیم شخصیت اپنی نوعیت میں مثبت بھی ہو۔

میں نے ادبی حلقوں میں دو عظیم شخصیتیں دیکھی ہیں۔ حفیظ صاحب اور جوش صاحب۔ دونوں شخصیتیں بڑی تھیں۔ لیکن رنگ مختلف تھے' انداز مختلف تھے' نیوکلس مختلف تھے۔ ایک کا مرکز "میں" تھا۔ حفیظ کا مرکز "پیسہ" تھا۔ جوش کی میں ایک بہت بڑے جھاڑ دار درخت کی مانند تھی۔ اس کی چھاؤں یہاں سے وہاں تک پھیلی ہوئی تھی۔

پتہ نہیں ایسا کیوں ہوتا ہے کہ سلف اسرپٹو شخصیت ایڈمائیرر پیدا کر لیتی ہے۔ اس لیے جوش کے گرد جمگھٹا لگا رہتا تھا اور حفیظ سے لوگ کنی کتراتے تھے۔ مجھے دو سال حفیظ کے ساتھ کام کرنے کا موقعہ ملا ہے۔ میں ان کی شخصیت کے بیشتر پہلوؤں سے خاصہ واقف ہوں لیکن اس شخصیت کو قلمبند کرنا۔ اس کے لیے ایک بڑے فن کار کی ضرورت ہے' جو ان کے اندر [illegible]

[illegible] کہا آپ بالکل درست کہتے ہیں۔ پھر میں نے "سارا قصور میرا ہے" کا وظیفہ شروع کر [illegible] بآواز بلند کہنا شروع کر دیا۔ احمد بشیر تم حفیظ کے لیے ایسا پی اے کیوں [illegible] کرتے جو حفیظ کے پائے کا آدمی ہو۔ تم نے خوا مخواہ اونٹ کے گلے میں گھنٹی باندھ [illegible] میں اس کے میل کا فرد نہیں ہوں۔ اس قابل نہیں ہوں کہ اس کا پی اے بن [illegible]

اس ارادے کا فوری اثر ہوتا۔ حفیظ خود آتے اور مجھے منا کر لے جاتے۔

[illegible] صاحب نے دیکھا کہ یہ شخص ری ایکٹ نہیں کرتا بلکہ سر جھکا دیتا ہے۔ تو وہ سخت [illegible] کنفیوزڈ ہو کر رہ گئے۔ کیوں کہ وہ اپنے سٹاف سے چھوٹی چھوٹی باتوں پر چڑ چڑ [illegible] سے محروم ہو گئے۔ وہ بہت بڑے شاعر تھے لیکن فارمل تعلیم سے محروم تھے۔ [illegible] شک پڑ جاتا تھا کہ لوگ سمجھتے ہیں کہ میں غیر تعلیم یافتہ ہوں' ان پڑھ ہوں۔ [illegible] چڑ چڑ شروع ہو جاتی ہے۔ پھر بھٹیاری اعلانیہ دانے بھونتی رہتی۔

[illegible] ڈرامہ

[illegible] میں ہوم جی' ڈپٹی سیکرٹری ولیج ایڈ سے متعلق تھے۔ اس لحاظ سے ہوم جی بڑا بد [illegible] تھا کیونکہ اسے حفیظ سے ڈیل کرنا پڑتا تھا۔ حفیظ صاحب جب بھی ہوم جی سے ملتے تو ان [illegible] ایسا ہوتا کہ میاں تو نہیں جانتا کہ میں کون ہوں۔ تم منشی لوگ کیا جانو کہ تخلیق کار کیا [illegible] اور پھر مہا تخلیق کار۔

ہوم جی سے چڑ چڑ کرنے کے بعد جب وہ دفتر آتے تو یوں جھنڈا لہراتے ہوئے آتے جیسے

راہ کرم ڈائریکٹر صاحب کے لیے کوئی مستعد اور قابل پی اے کی تلاش کی جائے [illegible] کے باوجود میں بطور پی اے ان کی خدمت نہیں کر سکا۔ مجھ میں اتنی صلاحیت نہیں کہ [illegible] بڑے دانشور کے ساتھ کام کر سکوں' اس عرضی کے جواب میں حفیظ صاحب جیپ [illegible] میرے گھر آ گئے۔ اور لگے آوازیں دینے مفتی ممتاز' مفتی ممتاز۔

اس کے بعد میں نے روٹھ کر گھر آجانے کا شغل باقاعدگی سے اپنا لیا۔ اور حفیظ صاحب [illegible] جیپ گھنٹوں میرے فلیٹ کے سامنے کھڑی رہتی۔

ایک دن میں نے احمد بشیر اور انشاء کو اپنے سامنے بٹھا لیا اور کہنے لگا' اب بولو۔ تم [illegible] تھے کہ بیس دن کے بعد حفیظ صاحب تجھے ان فٹ کر کے باہر نکال دیں گے' اب بولو۔ [illegible] حفیظ جیپ میں بیٹھ کر' مجھے منانے میرے گھر جاتا ہے۔

انشاء کہنے لگا' یار ہمیں پتہ نہ تھا کہ تو تہلے پر دہلہ مارے گا۔

ہاں' احمد بشیر بولا' مجھے اندازہ نہ تھا کہ تو کمینگی کی اس حد تک جا سکتا ہے۔

انشاء مسکرا کر بولا' ہم سمجھتے تھے کہ مفتی جی ایک شریف' باعزت انسان ہیں [illegible] خاموش ہو گیا۔

جب میں راولپنڈی سے واپس کراچی پہنچا تو دیکھا کہ وہاں ضمیر جعفری' حفیظ کے [illegible] حیثیت سے براجمان ہے۔ ضمیر جعفری کو میں بہت بڑا مزاحیہ شاعر مانتا ہوں۔ اس کے کلام [illegible] خالص مزاح کے پھول کھلے ہیں۔ طنز کے کانٹوں سے پاک' اس لیے میں ضمیر کا احترام کرتا [illegible] کردار کے حوالے سے ضمیر جعفری دفتری ماحول میں بہت بڑا جی حضوریہ ہے مجھ سے بھی بڑا جی حضوریہ۔ اس لیے ضمیر کو دیکھ کر مجھے تسلی ہو گئی کہ میری جگہ پر کرنے کے لیے [illegible]

[illegible] تک پھیلا گئی کہ نتیجے کے طور پر احمد بشیر سات سال مفلوج رہا۔

[illegible] میں کچھ امریکی وظائف کا اعلان ہوا۔ ان میں ایک وظیفہ فلم بنانے سے متعلق بھی [illegible]

[illegible] نے ابن انشاء اور مجھے ایک کمرے میں بند کر لیا۔ بڑے رازدارانہ انداز میں کہنے لگا یہ [illegible] ہاتھ سے جانے نہ پائے۔ تم دونوں شہاب سے قریب ہو۔ تم اسے ملو۔ اس کے [illegible] کہو انٹی لے کر پڑ جاؤ۔ اسے کہو کہ یہ وظیفہ میرے نام کر دے۔ ضرورت پڑے تو [illegible] کے گھر کے سامنے بھوک ہڑتال کر کے بیٹھ جاؤ۔ مگر یاد رکھو کہ حفیظ کو پتہ نہ چلے۔ وہ مجھے [illegible] میں سپورٹ نہیں کرے گا بلکہ اسے پتہ چلا تو وہ خود فلم ٹریننگ حاصل کرنے سے [illegible] کرے گا۔

[illegible] میں اسسٹنٹ ڈائریکٹر بننے کے بعد احمد بشیر کی تمام تر توجہ دفتری ایڈمنسٹریشن کی [illegible] مبذول ہو گئی تھی۔ وہ یہ ثابت کرنے پر تل گیا تھا کہ میں دفتری ایڈمنسٹریشن کرنے کی [illegible] رکھتا ہوں۔

کہتا تھا' دفتر تو میں چلا رہا ہوں۔ حفیظ تو برائے نام ڈائریکٹر ہے۔

ادھر حفیظ کو یہ زعم تھا کہ احمد بشیر تو صرف کلرکی کر رہا ہے' دفتر تو میرے ڈی او کے زور پر [illegible] ہے۔ احمد بشیر' حفیظ کے ڈی او کو نہیں مانتا تھا۔ حفیظ احمد بشیر کے نوٹس کو نہیں مانتا تھا۔ [illegible] کے درمیان سرد جنگ چل رہی تھی۔ ابن انشاء اس ڈرامے کا واحد ناظر تھا۔

احمد بشیر کا کہنا تھا کہ دیکھو تم سب میرے ماتحت ہو لیکن میں نے تم پر کبھی افسری کا رعب [illegible] ڈالا۔ تمہیں یوں رکھا ہے جیسے ٹوکری میں پھول رکھتے ہیں۔ اب تم پر فرض ہے کہ تم [illegible] مجھے فلم ٹریننگ کے لیے امریکہ بھجواؤ۔

میاں۔ دیوار پر نظریں جما کر بت بنا دیوار کی طرف یوں دیکھتا رہتا ہے جیسے وہاں کوئی فلم چل رہی ہو۔ احمد بشیر گھر سے قطعی طور پر لاتعلق ہو گیا تھا۔ اسے صرف ایک دھن لگی ہوئی تھی، امریکہ، فلم امریکہ، حفیظ صاحب خود محسوس کرنے لگے تھے کہ دفتر کی فضا بدلی بدلی ہے۔

بچہ

ایک روز حفیظ مجھ سے کہنے لگے، مفتی ممتاز دفتر کو کیا ہوا ہے۔

میں نے جواب دیا، کیا ہوا ہے، کچھ ہوا ہے کیا؟

بولے، دفتر کی فضا بدلی بدلی ہے۔

میں نے کہا، حفیظ صاحب دفتر کی فضا تو آپ خود ہیں۔

کیا مطلب؟

دفتر کی فضا آپ بناتے ہیں۔ آپ مسکراتے ہیں تو دفتر میں خوشی کی لہر دوڑ جاتی ہے۔ آپ ماتھے پر تیوری ڈال لیتے ہیں تو دفتر میں سب کے منہ لمبے ہو جاتے ہیں۔

کہنے لگے، مفتی ممتاز تو بڑا چالاک ہے۔

میں نے کہا، جب آیا تھا تو معصوم تھا اب آپ کے ڈی اوز نے چالاک بنا دیا ہے۔

بولے، سچ سچ بتا دفتر میں کیا ہو رہا ہے۔

میں نے کہا، حفیظ صاحب کبھی عقل کی بات کر لیا کریں۔ مجھے دفتر سے کیا تعلق، میں تو آپ کا پی اے ہوں۔

سیانے کہتے ہیں کہ بچہ ضد کر رہا ہو تو اس کی توجہ کسی اور چیز پر منعطف کر دیں۔ اس لیے حفیظ بھی ایک بچہ تھا۔ فرق صرف یہ تھا کہ اس کی ضد توڑنے کے لیے توجہ اس کی ذات کی طرف منعطف کرنا ضروری تھا۔ اس کی میں میں پھونک بھر دیتے۔ بس بات بن جاتی۔

پھر قدرت اللہ کی وساطت سے احمد بشیر کو فلمی سکالر شپ مل گیا۔ اس خبر سے احمد بشیر کا جنون ٹوٹا نہیں بلکہ اور گاڑھا ہو گیا۔

وہ امریکہ جانے سے پہلے ہی امریکہ پہنچ گیا۔ جس روز ہم اسے ایئرپورٹ پر وداع کرنے گئے۔ اس روز اس کا جنون نقطہ عروج تک پہنچ چکا تھا۔ وہ کراچی کے ایئرپورٹ کو نہیں دیکھ رہا

تھا۔ اسے ایم نظر آ رہے تھے، بیوی بچے دکھائی نہیں دے رہے تھے۔ اس کی توجہ امریکہ اور فلم پر مرکوز تھی۔

جانے والا احمد بشیر واحد مسافر تھا جس نے جہاز کی طرف جاتے ہوئے ایک بار بھی پیچھے نہیں دیکھا تھا۔

امریکہ سے واپس آنے کے بعد وہ بظاہر خاصہ نارمل ہو گیا تھا۔ لیکن دل ہی دل میں فلمی کھچڑی پک رہی تھی۔ پتہ نہیں کیوں احمد بشیر کے دل میں یہ یقین ایمان کی حد تک پہنچ چکا تھا کہ نور الٰہی نے اسے فلم بنانے کے لیے پیدا کیا ہے۔

دفتر کے حالات بگڑتے دیکھ کر احمد بشیر کا دل اسسٹنٹ ڈائریکٹری سے اچاٹ ہو چکا تھا۔ اور وہ فلم کاری کے امکانات پر غور کر رہا تھا۔

ایک روز اس نے مجھے بلایا۔ کمرے کا دروازہ اندر سے بند کر لیا۔ کہنے لگا، دیکھ ممتاز دفتر کے بارے میں کچھ نہیں۔ تجھے معلوم ہے کہ ولیج ایڈوائنڈاپ ہو رہا ہے۔

کیا پتہ؟

ہاں میں نے جواب دیا۔ ولیج ایڈوائنڈاپ کیا جا رہا ہے۔

پتہ نہیں، وہ بولا کہ ہمیں کس محکمے میں تعینات کیا جائے گا۔ ہم، تو اور میں بنیادی طور پر تخلیق کار ہیں۔

خواہ مخواہ دفتری دلدل میں پھنسے ہوئے ہیں۔ ہمیں چاہیئے کہ کوئی تخلیقی کام کریں، اپنا کام، ورنہ نہیں۔

میرا ارادہ ہے کہ فلم بناؤں۔

پیسہ کہاں سے آئے گا، میں نے پوچھا۔

دیکھو کچھ نا کچھ ہو ہی جائے گا۔ کوئی نہ کوئی صورت بن ہی جائے گی لیکن ہمیں ابھی سے کام شروع کر دینا چاہیئے۔

کیا مطلب، میں نے پوچھا۔

جب تک انتظام نہیں ہوتا ہم پیپر ورک ہی مکمل کر لیں۔

UrduPhoto.com

پیپر ورک کا مطلب۔

تم ایک کہانی لکھو' صرف آؤٹ لائن۔ میں اسے سینوں میں بانٹ دوں۔ پھر تم اس کے مکالمے لکھ دو۔ اس کام میں تقریباً" چھ مہینے لگ جائیں گے' جب تک پیسے کا انتظام ہو جائے گا۔

ان دنوں میری توجہ کسی اور جانب مرکوز تھی۔ میرا جی نہیں چاہتا تھا کہ فلم کی کہانی لکھوں۔ نہ ہی مجھے پیسہ کمانے کی خواہش تھی۔ لیکن احمد بشیر نے تقاضا کرنا شروع کر دیا۔ مجھے سوچ میں پڑے دیکھ کر قیصر نے پوچھا بات کیا ہے۔ میں نے کہا یار احمد بشیر فلم کے لیے کہانی مانگ رہا ہے۔ سوچ رہا ہوں کہ موضوع کیا ہو۔

بولا' لو یہ بھی کیا سوچنے کی بات ہے۔ لو سٹوری لکھ دو۔ میں نے کہا' لو سٹوری تو چل گئی ہے۔

لو سٹوری۔ انشاء کی

کہنے لگا' عام لو سٹوری نہیں۔ انشاء کی لو سٹوری لکھو۔ انوکھی محبت۔ ایسی محبت کہ کسی نے کبھی کی نہ ہو' سنی نہ ہو۔

میں نے کہا' کیا خصوصیت ہے انشاء کی محبت میں۔

[illegible] جاتے ہیں' زبان گنگ ہو جاتی ہے' آنکھیں جھک جاتی ہیں' منہ سے بات نہیں نکلتی۔ جاتا [illegible] اشتیاق سے ہے مگر سامنے کھڑا نہیں ہو سکتا۔

اور وہ' میں نے اسے پوچھا' محبوبہ۔

کہنے لگا' وہ بڑی تیز طرار ہے۔ آنکھوں میں آنکھیں ڈال کر بات کرتی ہے۔ پڑھی لکھی [illegible] شعر بھی کہتی ہے۔

انشاء سے کیا رویہ ہے اس کا' میں نے پوچھا۔

انشاء کا تمسخر اڑاتی ہے۔ بلکہ اب تو میاں بیوی دونوں مل کر انشاء کے جذبے کو کام میں [illegible] ہیں۔ انشاء کا استحصال کرتے ہیں' فرمائشیں کرتے ہیں۔ اور انشاء کو پتہ ہے کہ وہ اسے بنا [illegible] ہیں۔ پھر بھی وہ پھولے نہیں سماتا۔ فرمائشیں پوری کرنے میں اسے بڑی خوشی ہوتی ہے' [illegible] پتہ نہیں کیا پا لیا ہو۔

میری ہنسی نکل گئی۔ میرا خیال تھا کہ محبت میں مجھ سے بڑا احمق کوئی نہیں ہو گا' لیکن انشاء کی محبت کی تفصیلات سن کر میرا دل ڈوب گیا۔

احمد بشیر کہنے لگا کہ انشاء سے جب ہم کہتے ہیں کہ بیوقوف' وہ تجھے الو بنا رہی ہے۔ جواب [illegible] کہتا ہے' تم مجھے اس تعلق سے کیوں محروم کر رہے ہو۔ تمہیں نہیں پتہ اس نے مجھے

کر کے اس میں ردو بدل کر کے اسے فائنل آیز کر لیں گے۔ ایک دفعہ کہانی کی آؤٹ لائن کا فیصلہ ہو جائے، پھر مکالمے آسان کام ہے۔

اگلے روز جب میں دفتر میں بیٹھا۔ فلمی کہانی کی آؤٹ لائن لکھ رہا تھا تو ایک زیر لبی سنائی دی۔ منسٹر صاحب آئے ہیں۔ منسٹر صاحب آئے ہیں۔ میں اپنے کمرے سے باہر نکلا ہال کمرے میں دفتری سٹاف کھسر پھسر کر رہا تھا۔

کون آئے ہیں، میں نے پوچھا۔

وزیر آئے ہیں، زیر لبی سنائی دی۔

کہاں ہیں۔

حفیظ صاحب کے کمرے میں ہیں۔

احمد بشیر اپنے کمرے سے باہر نکل آیا۔ کہنے لگا، فکر نہ کر ہم بھگتا لیں گے وزیر کو۔ تو اپنا کام مکمل کر لے۔

میں کمرے میں جا کر کہانی کی تفصیلات سوچنے میں کھو گیا۔ کچھ دیر کے بعد حفیظ کا پین آیا بولا، جناب آپ کو وزیر صاحب نے یاد کیا ہے۔

وزیر صاحب نے ——— مجھے، میں حیران رہ گیا۔

اس نے اثبات میں سر ہلا دیا۔

کون وزیر ہے یہ، میں نے پوچھا۔

جی بریگیڈیر ایف آر خان ہیں۔

جب میں حفیظ صاحب کے کمرے میں پہنچا تو وزیر صاحب نے بغیر کسی تمہید کے پوچھا، آپ ممتاز مفتی ہیں نا۔

میں نے کہا، جی میں ممتاز مفتی ہوں۔

بولے، آپ فی الفور راولپنڈی چلے جائیں اور وہاں جا کر کیو یو شہاب صاحب کو رپورٹ کریں۔

میں نے پوچھا، جناب مجھے وہاں کتنے دن رہنا ہو گا۔

نہیں نہیں، وہ بولے، آپ کو ٹرانسفر کر دیا گیا ہے۔

UrduPhoto.com

کہاں، میں نے پوچھا۔

آپ کو راولپنڈی پہنچ کر آرڈرز مل جائیں گے۔

صدر گھر

راولپنڈی پہنچ کر میں سیدھا شہاب سے جا ملا۔ مجھے دیکھ کر وہ بولا' اچھا ہوا آپ آ گئے۔ میں نے بریگیڈیئر ایف آر خان سے کہا تھا کہ تبادلے کا حکم نامہ آپ جاری کریں گے۔ مجھے آپ کے پاس رپورٹ کرنا ہے۔

وہ سب ہو جائے گا' وہ بولا

او ایس ڈی

بس اتنا بتا دیجیے کہ تبادلہ کہاں ہو رہا ہے' میں نے پوچھا۔

یہاں پنڈی میں' وہ بولا۔

کس دفتر میں' میں نے پوچھا۔

یہاں صدر گھر میں۔ اب آپ میرے ماتحت ہیں۔ میرے او ایس ڈی ہیں۔ آفیسر آن سپیشل ڈیوٹی۔ لیکن اس میں آپ کو نقصان رہے گا۔ اول تو یہ نئی پوسٹ ہے۔ اس پوسٹ کی منظوری لینی پڑے گی۔ پھر آپ کی پے ایڈمرنو گلس ہو گی۔ یعنی چھ مہینے تنخواہ نہیں ملے گی۔ شاید گزارہ الاؤنس مل جائے لیکن ہمارے پاس ایک الماری نوٹوں سے بھری ہوئی ہے۔ اس میں

UrduPhoto.com

جتنا قرض آپ چاہیں لے سکتے ہیں' لیکن جب تنخواہ ملے گی تو قرض فوری طور پر ادا کرنا ہو گا۔ اگر فوری ضرورت ہے تو ابھی بتا دیجئے۔

نہیں' میں نے جواب دیا' فوری ضرورت نہیں ہے۔

اس پر شہاب نے گھنٹی بجائی پی اے آیا تو اس نے کہا' آپ ان کی جاننگ رپورٹ لے لیجیے یہ ہمارے او ایس ڈی ہیں۔

جاننگ رپورٹ لینے کے بعد شہاب نے کہا' میرا ارادہ تھا کہ آپ کو لاہور امروز میں ایڈورٹائز کر دیتے' لیکن بھائی جان کی خواہش ہے کہ آپ پنڈی میں رہیں۔ لہٰذا یہاں ایک نئی آسامی بنانی پڑی۔

آپ بھائی جان سے ملے ہیں کیا' میں نے پوچھا۔

اس ایک ہی ملاقات ہوئی ہے۔ بھائی جان خوب آدمی ہے۔ مستعد' با اصول عمل کے دلدادہ۔ ایسے آدمی کہاں ملتے ہیں' جو ذات کی اہمیت سے پاک ہوں' خدمت گزار ہوں۔

اور ہمارے بابا' میں نے پوچھا۔

کون بابا۔

مرد قلندر' ایسا لگتا ہے جیسے وہ اس بات کے خواہاں ہیں کہ پاکستان کے متعلق جو ان کا پروگرام ہے آپ اس میں شمولیت کر لیں۔

ہاں' وہ بولا' صاحب مزار' میری کار کے ساتھ ساتھ ایک سایہ سا متحرک رہتا ہے' اور بس۔ میری شمولیت سے کیا فرق پڑتا ہے۔ وہ ایک بزرگ آدمی ہیں۔ میں ان کی کیا مدد کر سکتا ہوں بھلا۔

یہ سن کر میں حیران رہ گیا' اتنی بے اعتنائی' کار کے ساتھ ساتھ ایک سایہ متحرک رہتا ہے۔ اس کے برعکس وہ دستار بندی کرتے ہیں۔ بات سمجھ میں نہ آئی۔

قدرت کا یہ دستور تھا کہ جس موضوع پر بات کرنا نہیں چاہتا تھا۔ فوراً" موضوع بدل دیا کرتا تھا۔

لاہور پھوڑا

اس نے موضوع بدلا بولا' ابن انشاء لاہور آنے میں کیوں ہچکچا رہا ہے۔ کل میں نے اسے

VIII

007

فون کیا تھا کہ آپ لاہور کیوں نہیں آ جاتے' وہاں ہم آسانی سے آپ کو اکاموڈیٹ کر سکتے ہیں
پھر اس نے کیا کہا۔
لاہور آنے میں ہچکچاہٹ کا اظہار کیا۔
نہیں وہ لاہور نہیں آئے گا۔ میں نے کہا۔ لاہور انشا کے لیے ایک پھوڑے کی طرح ہے۔ وہ لاہور کو بھول جانا چاہتا ہے۔

IT APPEARS THAT LAHORE IS

نے احمد بشیر سے کہا' کیوں بے تو تو کہتا تھا کہ یہ لاہور نہیں جائے گا۔

میں خود حیران ہوں' وہ بولا۔

اگلے روز جب ہم دفتر میں بیٹھے تھے تو انشاء آ گیا۔ اسے دیکھ کر ہم حیران ہوئے۔

انشاء میں نے کہا' تو تو لاہور گیا تھا۔

انشاء بیٹھ گیا۔ کہنے لگا یار میں خود حیران ہوں کہ یہ کیسے ہوا۔ تم نے مجھے گاڑی میں بٹھا دیا۔ گاڑی چلی تو میں کتاب پڑھنے لگا۔ بڑی دلچسپ کتاب تھی۔

پھر گاڑی رکی۔ کوئی بڑا سٹیشن تھا دیکھا تو سگریٹ ختم تھے۔ میں نے سوچا چلو سگریٹ خرید لوں۔ اپنا سوٹ کیس اٹھایا۔ سگریٹ خریدے اور پھر سے گاڑی میں سوار ہو گیا۔

پھر جو گاڑی رکی۔ تو سارے مسافر اتر گئے۔ دیکھا تو کراچی کا سٹیشن تھا۔ حیران ہوا کہ یہ کیسے ہوا کہ گاڑی کراچی سے چلی تھی اور واپس کراچی آ گئی۔

قدرت ہنس کر بولا' بے حد دلچسپ آدمی ہے۔

میں نے کہا' دلچسپ نہیں لذیذ آدمی ہے۔

شام کو میں راجہ شفیع سے ملا۔ میں نے کہا' راجہ بھائی جان کی بات پوری ہو گئی۔ میری تعیناتی راولپنڈی میں ہو گئی ہے۔ کہاں' وہ خوشی سے چلایا۔ میں نے کہا۔ صدر گھر میں۔

خوشی سے وہ پاگل ہو گیا۔ اس نے دو ایک نعرے لگائے پھر بیٹھ کر سنجیدگی سے کہنے لگا' یار اس میری ایک ہی خواہش تھی' وہ پوری ہو گئی۔ مجھے تو یہ اکیلا پن کھا گیا تھا۔

میں نے کہا' بھائی جان کہاں ہیں۔

کہنے لگا' مری میں ہیں۔ ارادہ کر رہے ہیں کہ مری کا کام ختم کر کے پنڈی میں آ جائیں۔ یہاں مکان کرائے پر لے لیں اور اسلام آباد میں کام کریں۔ لیکن یار' وہ بولا بھائی جان وہ بھائی جان نہیں رہے۔ پہلے ان کی توجہ ستارہ میں اٹکی ہوئی تھی' اب ستارہ کی بیگم ڈاکٹر عفت پر مرکوز ہے۔ کہتے ہیں' ڈاکٹر عفت ہماری بیٹی ہے۔

کیا واقعی' میں نے پوچھا۔

بالکل' وہ بولا۔

راجہ تجھے یاد ہے میری ماں نے مجھ سے منت کی تھی کہ مجھے بھائی جان سے ملوا دو۔ میں

غفور ملک، عفت شہاب، قدرت اللہ شہاب (گود میں ثاقب شہاب)

خواجہ جان محمد بٹ (بھائی جان)
عکسی مفتی، قدرت اللہ شہاب

ثمینہ
(قدرت اللہ شہاب کی بھانجی)

UrduPhoto.com
UrduPhoto.com
UrduPhoto.com

نے بھائی جان سے درخواست کی تو کہنے لگے۔ مفتی صاحب ہم۔ خواتین سے نہیں ملتے۔ کہہ کر انہوں نے جواب دے دیا۔

عفت کو تو انہوں نے بیٹی بنا لیا ہے راجہ نے کہا۔ ابھی اس سے ملے نہیں۔ اب وہ ہر وقت خود سے کہتے رہتے ہیں۔ عفت بیٹی کی گود کیوں نہ ہری ہو۔ ضرور ہونی چاہیے۔ ہم نے بھی ان کو کالی مرچ دم کر کے نہیں دی۔ لیکن عفت بیٹی کو کیوں نہ دیں' ضرور دیں گے۔ راجہ ہنسے بولا۔ بھائی جان کی ہماری طرف توجہ رہی ہی نہیں۔

صدر گھر میں تعیناتی کی وجہ سے مجھے قدرت کو قریب سے دیکھنے کا موقعہ مل گیا۔

قدرت کی وفات کے بعد' اشفاق احمد کی کتاب "ذکر شہاب" کے لیے میں نے ان پر ایک مختصر مضمون لکھا تھا۔ اس مضمون سے اقتباسات پیش کرتا ہوں۔

قدرت کی شخصیت

شخصیت کے لحاظ سے پہلی نظر میں قدرت خاصے پھیچپر نظر آتے تھے۔ چھوٹا قد' گٹھا ہوا جسم' بات کرنے سے عاری' گونگی' محفل میں بیٹھتے تو اس قدر سنجیدہ اور خاموش جیسے پتھر کے بنے ہوئے ہوں' اونچائیوں سے خائف رہتے' اگرچہ اس بات کا انہوں نے کبھی کسی سے اظہار نہیں کیا تھا۔ بیورو کریٹس میں بیٹھتے تو جیسے راج ہنسوں میں کوا بیٹھا ہو۔

شور و شغب سے سخت گھبراتے تھے۔ تقریر کرنی پڑ جاتی تو دل بیٹھ بیٹھ جاتا۔ ازلی اکیلے پن اپنی ان کمیوں کو چھپانے کے لیے انہوں نے خود پر سنجیدگی بھری چپ طاری کر رکھی تھی۔ یہ سنجیدگی بھری خاموشی پتھر کی طرح سخت تھی۔ دوسرے کو پتھر کی طرح لگتی تھی۔ دوسرا گھبرا جاتا۔ اس کا جی چاہتا کہ اٹھ کر بھاگ جائے۔ خاموشی قدرت اللہ کا واحد ہتھیار تھا۔ اگرچہ موثر تھا' بے حد موثر' مگر جھوٹا بناوٹی تھا۔

کردار کے لحاظ سے قدرت اللہ پتھر کے نہیں تھے۔ الٹا ان میں شدید قسم کی حس تھی۔ ان کی شخصیت کا سب سے بڑا وصف یہ تھا کہ ان میں آہنی ضبط تھا۔ اندر بڑے طاقت ور شاک ابزاربر لگے ہوئے تھے۔ ان میں شدید ترین تکلیف کو برداشت کرنے کی قوت موجود تھی۔ اور بڑے سے بڑے کرب کے دوران کیا مجال کہ چہرے پر اظہار کی جھلک نظر آئے۔ ان کا چہرہ گو

UrduPhoto.com

[illegible] اندر طوفان مچا ہوتا' لیکن باہر سکون ہی سکوں ہوتا۔

قدرت اللہ اس قدر ذہین تھے کہ بات کرنے والا ابھی تمہید باندھ رہا ہوتا کہ وہ ساری بات [illegible] اس کی پڑھنے کی سپیڈ اس قدر تیز تھی کہ میں ابھی دوسرا پیراگراف پڑھ ہوا ہوتا کہ وہ [illegible] پڑھ جاتے۔

اس بات پر میں اکثر سٹپٹا جاتا۔ مجھے یقین نہیں آتا تھا کہ قدرت نے سارا صفحہ پڑھ لیا ہے۔ [illegible] آپ کاغذ پر لکھا ہوا لفظ بہ لفظ پڑھتے ہیں یا مفہوم سمجھنے کے لیے نظر گردانی کرتے [illegible]

وہ کہتے' لفظ بہ لفظ پڑھتا ہوں۔ پھر بھی مجھے یقین نہ آتا۔ وہ کہتے میں نے کوئیک ریڈنگ کا [illegible] کیا ہوا ہے۔

ان کی یادداشت غضب کی تھی۔ ایک دفعہ دفتر کا ایک ضروری کاغذ گم ہو گیا۔ بہت تلاش [illegible] قدرت نے پوچھا کیا میں نے وہ کاغذ پڑھا تھا۔ میں نے کہا' ہاں پڑھا تھا' پھر پوچھا۔ [illegible] کیا تھا۔ میں نے بتا دیا کہنے لگے' میں یاد کرنے کی کوشش کرتا ہوں۔ چار پانچ منٹ وہ [illegible] رہے۔ پھر بولے آپ لکھتے جائیں۔ میں لکھتا گیا۔ چند دنوں کے بعد اصلی کاغذ مل [illegible] کیا۔ فل سٹاپ اور کومے تک فرق نہ تھا۔

اس پر میں بہت حیران ہوا۔

ان باتوں پر میری حیرت کی وجہ یہ تھی کہ میں نفسیات کا طالب علم تھا اور میں نے اس [illegible] پر بہت مطالعہ کیا تھا اور خود کو نفسیات کا پھنے خان سمجھتا تھا۔

میں نے قدرت سے کہا' یہ بات بڑی حیران کن ہے۔

انہوں نے جواب دیا' سیدھی بات ہے۔

میں نے کہا' کیسے۔

کہنے لگے میری یادداشت Visual ہے۔ لکھی ہوئی چیز سامنے آ جاتی ہے۔ کالج میں [illegible] پروفیسر مجھ سے بد ظن رہتے تھے' کہتے تھے' امتحان میں تم کتاب سے نقل کرتے ہو۔

قدرت اللہ کی انگریزی بہت عمدہ تھی' اپنے نوٹس وہ دفتری انگریزی کے بجائے ادبی انگریزی میں لکھا کرتے تھے۔ ان کے نوٹس ایک تو مختصر ہوتے۔ دوسرے ان نوٹس میں وہ بین السطور

بات کرنے کا بڑا ملکہ رکھتے تھے۔ جب ان کا لکھا ہوا نوٹ دفتر میں پہنچتا تو سبھی لوگ باری باری
اسے پڑھتے، جیسے تبرک ہو اور پھر آپس میں گفتگو کرتے، بحث کرتے، بین السطور معانی پر کئی دن
بحث چلتی۔

وہ گھر ہوتا ہے نہ دفتر ہوتا ہے بلکہ ایک ڈھکا چھپا میدان کار زار ہوتا ہے۔ ایک

بات پر ان کا سٹاف فاتحانہ انداز اختیار کیے ہوئے تھا۔ وہ سول سیکرٹری کے سٹاف کو بڑی [illegible] دیکھتا تھا۔ شہاب کے سٹاف کی خواہش تھی کہ وہ ملٹری سیکرٹری کے حملوں کا ڈٹ کر جواب دیں اور انکے خلاف محاذ آرائی کریں' تاکہ وہ بھی فاتحانہ انداز اختیار کر سکیں۔ لیکن قدرت نے ملٹری سیکرٹری کی محاذ آرائی کا کبھی نوٹس نہ لیا تھا اور ان کی مخالفت کو در خور اعتنا نہ سمجھا تھا۔

نہ تو شہاب اس موضوع پر اپنے سٹاف سے بات کرتا تھا نہ ہی ان کی بات سنتا تھا۔

قدرت کا یہ رویہ اس کے سٹاف کے لئے بے حد تکلیف دہ تھا۔

صدر ایوب کے ساتھ قدرت کا رویہ کھٹ مٹھا تھا۔

صدر ایوب بلاتے تو وہ کاغذ پنسل اٹھا کر یوں بھاگا بھاگا حاضری دیتا جیسے کسی زمیندار کا [illegible] ہو۔ صدر ایوب کے سامنے مئودبانہ کھڑا ہو جاتا۔ جب تک وہ اسے بیٹھنے کو نہ کہتے کھڑا رہتا۔ اس کے انداز میں بے تکلفی یا افسریت کا شائبہ تک نہ ہوتا' سراسر جی حضوریہ۔

اس کے برعکس وہ صدر صاحب کے پہلے بلاوے پر کبھی حاضر نہ ہوتا۔ چپڑاسی آ کر کہتا لاٹ صاحب نے یاد فرمایا ہے۔ ان دنوں صدر گھر کے چپڑاسی صدر کو لاٹ صاحب کہا کرتے تھے۔ وہ برطانیہ کی رسم ابھی تک قائم تھی۔

ایک دن میں نے پوچھا۔ آپ پہلے بلاوے پر کیوں نہیں جاتے۔ تیسرے بلاوے کا انتظار کیوں کرتے ہیں۔

کہنے لگا' التزاماً" پہلے بلاوے پر نہیں جاتا۔

اس میں کوئی مصلحت ہے کیا۔

ہاں' وہ بولا' تاکہ انہیں یہ احساس ہو کہ ان کے بلاوے کے علاوہ بھی ضروری کام ہوتے ہیں۔ اس سے بڑا فرق پڑتا ہے۔

صدر ایوب کے سامنے وہ یوں یس سر' یس سر کہتا رہتا جیسے خالص جی حضوریہ ہو۔ اب تک صدر ایوب پوچھتے نہیں تھے وہ اپنی رائے کا اظہار نہیں کرتا تھا۔ جب وہ اس کی رائے پوچھتے تو خشک انداز میں کہتا کہ مجھے آپ کی رائے سے اتفاق نہیں ہے۔ پھر وہ کھل کر اپنی رائے کا اظہار کرتا۔ جسے صدر بڑے غور سے سنتے۔ وہ قدرت کی اختلاف رائے کی قدر کرتے تھے اور ہر معاملے میں پوچھتے تھے کہ آپ کی کیا رائے ہے۔ حتیٰ کہ کابینہ کی میٹنگ میں بھی ارکان کی

[illegible] کے بعد وہ قدرت اللہ کی رائے بھی دریافت کیا کرتے تھے' حالاں کہ کابینہ میں [illegible] کی کوئی حیثیت نہ تھی۔ قدرت کی اختلاف رائے کی قدر کرنے کے باوجود صدر اکثر مسکرا کر کہا کرتے۔

Must you throw a brick on my head whenever I speak

ایک دن میں نے پوچھا' آپ جو صدر صاحب کے سامنے یوں کھڑے ہو جاتے ہیں' جیسے [illegible] سکول کا بچہ مولوی صاحب کے سامنے کھڑا ہو جاتا ہے اور پھر کیا اس لیے یس' سر یس سر کرتے ہیں۔ کہ وہ سربراہ مملکت ہیں۔

ہاں وہ بولا اس لیے بھی لیکن زیادہ تر اس لیے کہ صدر ایوب بہت زیرک آدمی ہے۔ میں اس کی ذہانت سے بہت متاثر ہوں۔

اللہ سے قدرت کے تعلقات عجیب سے تھے جو میری سمجھ میں نہیں آتے تھے۔

اس نے کبھی اللہ یا اسلام یا پاکستان کی بات نہ کی تھی۔ کبھی تلقین نہ کی تھی' جیسے بھائی [illegible] کیا کرتے تھے۔ اس نے کبھی مجھے نصیحت نہ کی تھی' کسی بات پر ٹوکا نہ تھا۔ ٹوکتا تو سرسری انداز میں ایسے کہ ٹوکنا محسوس نہ ہوتا۔ مثلاً ایک روز پیش گوئی پر بات ہو رہی تھی۔

[illegible] کوئی

مطالعے کے ابتدائی دور میں میں نفسیات میں دلچسپی لیتا تھا۔ ان دنوں نفسیات نیا علم تھا۔ [illegible] پبلک لائبریری میں نفسیات کی کتابیں تعداد میں زیادہ نہ تھیں' اس لیے میں نے مطالعے کا رخ [illegible] کی طرف موڑ دیا۔ سیکس کے بعد میں ای ایس پی (Extra Sensory Perception) میں جا نکلا۔ یہ مضمون بالکل ہی نیا تھا۔ کتابیں بہت کم تھیں۔ اس لیے مجبوراً" مجھے رسائل کی طرف توجہ کرنی پڑی۔ ان دنوں ایک رسالہ پریڈکشن آسانی سے مل جاتا تھا۔ کیرو کی [illegible] سے میں بہت متاثر ہوا۔

ایک دن میں پریڈکشن پڑھ رہا تھا کہ قدرت آگیا۔ کہنے لگا' میں بھی کالج میں پریڈکشن پڑھا کرتا تھا۔ بڑی مزے کی چیز ہے۔ لیکن پھر میں نے اسے چھوڑ دیا۔

کیا عدیم الفرصتی ہونے کی وجہ سے چھوڑ دیا' میں نے پوچھا۔

UrduPhoto.com

نہیں' وہ بولا' مجھے پیشیں گوئی پر یقین نہ رہا۔ پہلے بھی یقین کی وجہ سے نہیں بلکہ صرف دلچسپی کی وجہ سے پڑھا کرتا تھا۔

یقین کیوں نہ رہا۔

بس خیال آیا کہ اگر ہم اس بات پر ایمان رکھتے ہیں کہ اللہ قادر مطلق ہے اور (God Finality Rests With) اس کے بعد پیش گوئی بے معنی ہو جاتی ہے۔

اور کشف' میں نے پوچھا۔

وہ بھی تو پیش گوئی ہے' اس نے جواب دیا۔

اور اگر کوئی بزرگ کشف کی بات کرے تو۔

چاہے کوئی بھی مستقبل کی بات کرلے' اگر آپ "فائینلیٹی اللہ کے ہاتھ میں ہے" پر ایمان رکھتے ہیں' تو آپ کو پیش گوئی پر حتمی یقین نہیں آئے گا۔ چاہے وہ سچی ثابت ہو جائے پھر بھی ہمیں اس پر حتمی یقین نہیں کرنا چاہیئے۔

نماز

میں نے قدرت اللہ کو کبھی نماز پڑھتے نہیں دیکھا تھا۔ میرا خیال تھا کہ میری طرح وہ بھی بے نمازی ہے۔ وہ تو اتفاق کی بات تھی کہ ایک دن میں نے اسے نماز پڑھتے ہوئے دیکھ لیا۔

چھٹی کا دن تھا' میں اس کے گھر چلا گیا' میں نے عفت سے پوچھا' شہاب کہاں ہیں۔ وہ روم میں ہیں' اس نے کہا۔ میں بیڈ روم میں گیا۔ کمرہ خالی پڑا تھا۔ میں نے پھر عفت سے پوچھا' میں نے کہا' بیڈ روم میں تو نہیں ہیں۔ اس کے ہونٹوں پر مسکراہٹ آگئی کہنے لگی' پتہ نہیں کہاں ہیں۔ اس کی مسکراہٹ بڑی بامعنی تھی۔ میں پھر سے بیڈ روم میں گیا باتھ روم کا دروازہ کھولا تو ڈریسنگ روم میں قدرت نماز پڑھ رہا تھا۔

جب وہ باہر نکلا تو میں نے کہا' آپ چوری چوری نماز کیوں پڑھتے ہیں۔ کیا آپ بھی میری طرح اپنے مذہب پر شرمندہ ہیں۔

وہ مسکرایا' کہنے لگا' آپ شرمندہ ہیں کیا۔

میں نے کہا' بے حد شرمندہ ہوں۔ سارے ہی انٹلکچول شرمندہ ہوتے ہیں۔ بھائی جان

UrduPhoto.com

ملاقات کے بعد ایک روز مجھ میں بھی خواہش پیدا ہوئی کہ نماز پڑھوں۔

تو کیا نماز پڑھی آپ نے' اس نے پوچھا۔

ہاں دس پندرہ دن پڑھی۔ بڑے سیکوریٹی ارینجمنٹس کے ساتھ۔ پہلے چاروں طرف دیکھ کر تسلی کر لیتا کہ کوئی دیکھتا تو نہیں' پھر' چھپ چھپ کر وضو کرتا۔ پھر کمرے میں گھس کر اندر سے کنڈی لگا لیتا۔

وہ ہنسنے لگا' ایسی تو کوئی بات نہیں۔

مطلب ہے کہ آپ ہجوم کے درمیان کھڑے ہو کر نماز پڑھ سکتے ہیں کیا۔

کیوں نہیں' وہ بولا۔

اس سے دو ایک مہینے کے بعد جب ہم دورے پر کراچی گئے ہوئے تھے اور شام کے وقت صدر کے ایک فیشنی ریستوران کے بڑے کمرے میں بیٹھے چائے پی رہے تھے۔ کمرہ گاہکوں سے بھرا ہوا تھا تو دفعتاً مغرب کی اذان کی آواز سنائی دی۔ مجھے قدرت کی وہ بات یاد آگئی۔

میں نے کہا' آپ نے دعویٰ کیا تھا کہ آپ ہجوم کے درمیان کھڑے ہو کر نماز پڑھ سکتے ہیں۔

اس نے مسکرا کر' سر اثبات میں ہلایا۔

کیا آپ اس کمرے میں نماز پڑھ سکتے ہیں' ابھی اس وقت' میں نے پوچھا۔

ہاں وہ بولا۔ بیرا اس نے بلند آواز دی' جائے نماز لاؤ۔ بیرا حیرت سے ہماری طرف دیکھنے لگا۔ قدرت نے بڑے تحکم سے اپنا آرڈر دہرایا۔

کچھ دیر کے بعد ہوٹل کے مینجر نے دور سے کھڑے ہو کر ہماری طرف دیکھا پھر بیرے کو اشارہ کیا۔

بیرا قریب آیا بڑے احترام سے بولا' صاحب اندر نماز پڑھنے کا انتظام موجود ہے۔ آپ تشریف لے آئیں۔

نہیں' قدرت نے کہا' جائے نماز اس کمرے کے اس کونے میں بچھا دو۔

قدرت اس کھچا کھچ بھرے کمرے میں کھڑا نماز پڑھ رہا تھا۔ اور کمرے کے تمام لوگ حیرت سے اسے دیکھ رہے تھے۔ ان کے ڈیلے باہر نکل آئے تھے۔

UrduPhoto.com

خطوط

قدرت اللہ شہاب کی شخصیت تضادات سے بھری ہوئی تھی۔

بظاہر وہ ایک خاموش اور مرنجاں مرنجاں آدمی نظر آتا تھا۔ لیکن کبھی کبھی محسوس ہوتا تھا کہ اس کے اندر ایک انقلابی چھپا بیٹھا ہے۔

بظاہر وہ ایک رسمی آدمی تھا۔ رسم و رواج کے مطابق جینے کی کوشش کرتا تھا۔ وہ لوگوں کو شاک کرنے سے احتراز کرتا تھا' لیکن اندر سے وہ ایک انفرادی شخصیت کا مالک تھا۔ اس کے خیالات شدت سے منفرد تھے۔ وہ ہر بات میں انفرادی رائے رکھتا تھا۔ اس کے باوجود وہ اپنی انفرادیت کا منہ زبانی اظہار نہ کرتا تھا۔ لیکن اس کے اعمال و افعال سے صاف ظاہر ہوتا کہ وہ خیالات اور کردار کے لحاظ سے ایک منفرد شخص ہے۔

اس میں بلا کی جرأت تھی' لیکن بظاہر یوں لگتا تھا جیسے ایک جی حضوریہ ہے۔

۱۹۶۰ء میں میں نے قدرت اللہ شہاب کی شخصیت پر ایک مضمون لکھا تھا اس مضمون میں سے چند اقتباسات ملاحظہ ہوں۔

قدرت اللہ شہاب کی شخصیت کو سمجھنے کا عمل ایک ارتقائی عمل ہے' جس میں تین مقام آتے ہیں۔

چند ایک روز کی رفاقت کے بعد آپ محسوس کرنے لگتے ہیں کہ آپ اس کی شخصیت کو سمجھتے ہیں۔ وہ ایک سادہ' سنجیدہ' خوشگوار' ملنسار اور ہمدرد شخصیت کا مالک ہے۔

مزید قرب حاصل ہو جائے تو دفعتاً" آپ محسوس کرتے ہیں کہ خوشگوار' ملنسار ہونے کے باوجود اس کی شخصیت میں ایک عجیب سا بعد ہے۔ وہ قریب نہیں آتا۔ قریب آنے نہیں دیتا۔ آپ حیران ہوتے ہیں کہ یہ کیسی شخصیت ہے۔ دروازے چوپٹ کھلے ہیں لیکن اندر داخل ہونا دشوار ہے۔ آپ سوچ میں پڑ جاتے ہیں۔ پھر آپ پر واضح ہوتا ہے کہ آپ شہاب کی شخصیت کے کچھ پہلوؤں سے واقف نہیں ہیں۔

اس کے بعد اگر قرب قائم رہے' تو ایک روز آپ پر انکشاف ہوتا ہے کہ شہاب کی شخصیت کا ایک پہلو کسی انجانی سمت سے تعلق رکھتا ہے' جس کا آپ احاطہ نہیں کر سکتے۔ اس

UrduPhoto.com

واقف قدرت اللہ شہاب آپ کے روبرو اجنبی بن کر آ کھڑا ہوتا ہے۔

یوں شہاب کو جاننے کا عمل سمجھنے سے شروع ہو کر نہ سمجھنے پر ختم ہو جاتا ہے۔ یہ ایک انوکھی بات ہے جس کا ادراک مشکل ہے اور جسے بیان کرنا بہت دشوار ہے۔

شہاب سے ملنے والے بیشتر لوگ تو پہلی ہی منزل پر رک جاتے ہیں۔ بہت کم لوگ دوسری منزل تک پہنچ پاتے ہیں اور تیسری منزل تک پہنچنا' شاید ہی کوئی پہنچا ہو' مجھے اس کا علم نہیں۔

قدرت میں ایک "میگنیٹک" قسم کی "ول پاور" ہے۔ وہ آپ کی توجہ کو باندھ سکتا ہے' کہ آپ کی توجہ اس حد تک آگے آئے' اس سے آگے نہیں۔

قدرت اللہ کو میں گذشتہ چھ سال سے جانتا ہوں۔ میں بھی دوسری منزل سے آگے نہیں جا سکا۔ فرق صرف یہ ہے کہ مجھے ادراک ہے کہ میں اس کی شخصیت کے ظاہری پہلوؤں سے واقف ہوں۔ "نیو کلس" سے واقف نہیں ہوں۔

قدرت اللہ سے پہلی بار ملکر یہ بات واضح ہو جاتی ہے کہ اس میں افسری کی ٹیں سرے سے موجود نہیں اس وقت وہ بہت بڑے عہدے پر فائز تھا' چونکہ صدر پاکستان کا سیکرٹری تھا۔ رینک تو بڑا نہ تھا لیکن صدر پاکستان کے قرب کے حوالے سے بڑے بڑے افسر اسکی عزت کرتے تھے۔ اپنی طبعی کم گوئی اور سنجیدگی کے زور پر وہ افسروں سے وقت گزار رہا تھا۔ ادیبوں سے اس کا رویہ دوستانہ تھا۔

مقابلے کے امتحانات پاس کرنے میں اسے دسترس تھی۔ اس نے پہلے اکاؤنٹس کا امتحان پاس کیا۔ پھر پروانشل سروس کا اور پھر آئی سی ایس کا' تینوں امتحانوں میں پوزیشن حاصل کی' حالانکہ اس زمانے میں مسلمان کے لیے مقابلہ کا امتحان پاس کرنا بڑا مشکل تھا۔ قدرت کی یاد داشت "ورڈیول" تھی۔ کتاب کا صفحہ سامنے آجاتا تھا۔ ممتحن کو شک پڑتا کہ نقل ماری ہے۔

قدرت میں قابلیت اور ذہانت تو تھیں۔ لیکن نہ قابلیت چمک مارتی تھی۔ نہ ذہانت' دیکھنے میں یوں لگتا جیسے گونگا پہلوان ہو' پڑھنے لکھنے سے واسطہ نہ ہو۔ البتہ ذہنی طور پر بڑا "الرٹ" تھا۔ دوکان میں مال تو تھا' لیکن شوونڈو کا وجود نہ تھا۔ ادیب تو تھا' جانا پہچانا ادیب تھا' لیکن شخصیت میں ادیبانہ رنگ نہ تھا۔ دانشور تو تھا لیکن بات کرنے کی نسبت بات سننے کا شوقین تھا۔ سٹیٹس کانشس نہ تھا طبیعت میں عجز کا رنگ غالب تھا۔ غربت پر نہ تو ناک چڑھاتا نہ معذرت

خواہ ہوتا۔ دوسروں کو اتنی عزت سے بلاتا تھا کہ تو تڑاخ کا سوال ہی پیدا نہ ہوتا۔ لہٰذا مجھے تکلفی کا کوئی امکان نظر نہ آیا۔

اشفاق احمد نے قدرت کے ساتھ تو تڑاخ قسم کی گفتگو چلانے کی کوشش کی تھی۔ پتہ نہیں کیوں، حالانکہ اشفاق احمد بھی طبعی طور پر بے تکلفی کا اہل نہیں۔ جواب میں قدرت نے اسی وہی رنگ اپنانے کی سعی کی۔ قدرت کی یہ کوشش بہت بھونڈی تھی۔ ظاہر تھا کہ یہ بیل منڈھے نہیں چڑھے گی۔ قدرت کی شخصیت میں "او" اور "اوے" کہنے کی صلاحیت موجود نہیں ہے۔ اس کی شخصیت کا رنگ ایسا ہے کہ دوسرا آپ آپ کرنے پر خود کو مجبور پاتا ہے۔ اس کی شخصیت پر محترم کی مہر لگی ہوئی ہے۔ اس کے دوست، احباب، افسر، ساتھی ہم کار، عزیز رشتہ دار سب اس کا احترام کرنے پر مجبور ہیں۔

پھر راولپنڈی میں صدر پاکستان کے دفتر میں میری تعیناتی ہو گئی اور میں قدرت اللہ کا ماتحت بن گیا۔ یوں مجھے قدرت اللہ کو قریب سے دیکھنے کا موقع ملا۔ جوں جوں میں اس کے قریب تر ہوتا گیا، توں توں مجھ میں حیرت جاگی۔ یا اللہ یہ کیسا انسان ہے۔ اس وقت مجھے یہ احساس نہ تھا کہ میں سمجھنے سے نہ سمجھنے کی طرف بڑھے جا رہا ہوں۔

ایک روز دفتر میں ایک سیٹھ آگیا۔ قدرت اللہ نے سیٹھ سے میرا تعارف کرایا۔ سیٹھ مجھ سے مخاطب ہو کر بولا، یہ جو تمہارا افسر ہے نا، اس پر بھروسہ نہ کرنا، ورنہ مارے جاؤ گے، میں نے پوچھا، کیسے، بولا۔ دیکھو ہم پاکستان کا سیٹھ ہے۔ ہمارا دستور ہے کہ عید پر ہم بڑے افسروں کو

ہم نے خصوصی عیدی نہیں بھیجی تھی۔

جب سیٹھ چلا گیا تو میں نے شہاب سے پوچھا، یہ کیا کہہ رہا تھا۔

شہاب بولا، یہ سیٹھ ہمیشہ کھری بات کرتا ہے۔ ذرا نہیں جھجکتا۔ خوب آدمی ہے۔

پھر ایک عامل قدرت اللہ سے ملنے کے لیے آگیا۔ اس کے چہرے پر وحشت برس رہی تھی۔ حالانکہ کپڑے ٹھیک ٹھاک تھی۔ پھر بھی احساس ہو رہا تھا کہ میلا ہے، غلیظ ہے۔ وہ دیر تک قدرت سے عجیب سی باتیں کرتا رہا۔ چلا گیا تو میں نے پوچھا، یہ کون حضرت تھے۔ کہنے لگا، ایک زبردست عامل ہے، شیطانی قوتیں زیر کر رکھی ہیں۔ لوگوں سے اعلانیہ پیسے بٹورتا ہے، بلیک میل بھی کرتا ہے۔ لیکن لوگوں کے کام کر دیتا ہے، بہت خوب آدمی ہے۔

میں حیرت میں ڈوب گیا۔ یہ کیسی منطق ہے۔ اول درجے کا شیطان ہے، رقم بٹورتا ہے، بلیک میل کرتا ہے۔ لیکن بہت خوب آدمی ہے۔

افراد کے متعلق قدرت اللہ کی رائے دکھاوے کی نہیں ہوتی تھی۔ نہ ہی وہ احتیاط کی وجہ سے کمنٹ کرنے سے گریز کرتا تھا۔ ظاہر تھا کہ وہ کسی کے متعلق منفی رائے قائم کرنا نہیں چاہتا تھا وہ تفریحی غیبت سے بھی گریز کرتا تھا۔

قدرت کا گھر

قدرت اللہ کے گھر کے کوائف عام گھروں سے قطعی طور پر مختلف تھے۔

ہے۔

ایک بار قدرت پتلون کا ناپ دینے درزی کی دکان پر گیا' مولوی صاحب ساتھ تھے۔ قدرت نے پتلون کی موری کے متعلق ہدایات دیں تو مولوی صاحب بولے' ابو اگر آپ غرارے سلیں گے تو میں آپ کو اپنے ساتھ باہر نہیں لے کر جایا کروں گا۔

چھ برس کی رفاقت میں میں نے صرف ایک بار قدرت کو غصے میں آتے دیکھا ہے۔ شام کا وقت تھا۔ میں قدرت کے گھر میں بیٹھا تھا۔ ایک سائل آگیا' اس نے اپنی بدقسمتی اور مفلوک الحالی کا تذکرہ سنانا شروع کر دیا۔ چونکہ اہل زبان تھا' اس لئے چٹخارے لے لے کر بیان کرتا رہا' قدرت اسے تسلیاں دیتا رہا' گھبرایئے نہیں۔ اللہ نے چاہا تو گزارے کی کوئی صورت بن جائے گی۔

آخر میں سائل اٹھ بیٹھا اور غصے میں بولا' لعنت بھیجئے اس ملک پر جس کی خاطر ہم تباہ حال ہوئے اور پیشتر اس کے کہ وہ جملہ ختم کرتا قدرت نے اٹھ کر اس کے منہ پر ایک زناٹے کا تھپڑ مارا اور بولا' گٹ آؤٹ۔

قدرت کا کہنا ہے کہ غصہ آتا ہے تو اسے آنے دو' روکو نہیں' نہ ہی خود میں جذب کرو۔ رد عمل پیدا نہ ہو۔ چھلنی بن جاؤ کہ وہ گزر جائے قیام نہ کر سکے۔

ادیب

قدرت اللہ ایک جانا پہچانا ادیب تھا اس کے باوجود اس کی گفتگو یا رویے سے کبھی ظاہر نہیں ہوا تھا کہ اسے ادب سے کوئی تعلق ہے۔ ادب عام طور پر شخصیت پر چھاپ لگا دیتا ہے' جو چھپائے نہیں چھپی۔ قدرت کی شخصیت پر ایسی کوئی چھاپ نہ تھی۔

نفسیات کی رو سے ادیب کی شخصیت میں تضاد' نمائش اور شدت تین بنیادی عناصر ہوتے ہیں۔

ادیب کی شخصیت فقیر خانے کے مصداق ہوتی ہے جہاں معذور شہنشاہ بستے ہیں' جہاں گونگے بولتے ہیں' اندھے دیکھتے ہیں' لنگڑے دوپاؤں پر چلتے ہیں۔

اپنے دکھ کو بھلانے اور دوسروں کی توجہ اپنی طرف منعطف کرنے کے لیے مختلف قسم کے ہتھکنڈے عمل میں لائے جاتے ہیں۔ کوئی علاج بالمثل کو اپنا کر ابوالدکھ حفیظ جالندھری کی طرح

UrduPhoto.com

دکان سجا کر بیٹھ جاتا ہے۔ کوئی ثناء اللہ جٹا دھاری روپ دھار کر لوہے کے گولوں کا تماشہ دکھاتا ہے اور چلا چلا کر کہتا ہے ہم ثناء اللہ نہیں' میراجی ہیں۔ ثناء اللہ کون تھا۔ ہم اسے نہیں جانتے۔ کوئی کالی شلوار لہرا لہرا کر کہتا ہے' اگر میں پنجاب پریس برانچ کے مولوی محمد حسین کو ننگی ناچ نہ نچادوں تو میرا نام منٹو نہیں۔ کوئی اشفاق احمد کی طرح تلقین شاہیاں ایجاد کر لیتا ہے۔ کوئی سادھو منش انشا کی طرح مزاح کی قبا اوڑھ کر قہقہے لگاتا پھرتا ہے۔

قدرت میں نہ نمائش تھی' نہ شدت' نہ تضاد۔ اس کے کردار میں نمائش کا فقدان تھا۔ اس کی تحریر میں چونکا دینے والی کوئی بات نہ تھی۔ اس کے جملوں میں توجہ طلبی کا عنصر نہ تھا۔ ایسے معلوم ہوتا تھا جیسے قدرت ادب کو کوئی خاص اہمیت نہیں دیتا۔ اسے ایک ضمنی یا تفریحی چیز سمجھتا ہے۔

قدرت میں ایک عجیب خصوصیت تھی۔ اس نے کبھی کسی کو نصیحت نہ کی تھی۔

دوسروں کو روکنا ٹوکنا نصیحتیں کرنا بڑوں کا عام دستور ہے۔ دوسرا بات مانے یا نہ مانے' چاہے گھر جا کر مضحکہ اڑائے۔ اس سے کچھ فرق نہیں پڑتا۔ دوسروں کو نصیحت کرنا بذات خود ایک خوش کن عمل ہے۔ ایک ساعت کے لیے نصیحت کرنے والے کی حیثیت پیدا ہو جاتی ہے۔ برتری کا احساس' اجلے پن کی لذت' بزرگی کا زعم' نصیحت کرنا ایک عام سی عشرت ہے۔ معصوم سی لذت۔

اگر آپ چند ساعت کے لیے اجلے کپڑے پہن کر میلے لوگوں کو صفائی کی تلقین کریں۔ تو یہ معصوم سی بات ہے۔ قدرت اللہ اس عوامی لذت سے سراسر منکر ہے وہ کبھی اجلے کپڑے پہن کر آپ کے پاس نہیں بیٹھے گا۔ اس نے کبھی ایسی بات نہیں کی جس سے ظاہر ہو کہ وہ دوسروں سے برتر ہے۔ اس نے کبھی کسی کو یہ احساس نہیں ہونے دیا کہ جو کچھ وہ کہہ رہا ہے' غیر مناسب ہے۔ آپ اس کے پاس بیٹھ کر شراب پئیں۔ وہ ٹوکے گا نہیں۔

ایک روز دفتر میں ایک اعلیٰ افسر قدرت اللہ سے ملنے آگیا۔ اس نے بڑے پتے کی بات کہہ دی۔ کہنے لگا کچھ سمجھ میں نہیں آتا۔ ہمارے دل میں بھی پاکستان کا درد ہے۔ ہم بھی صبح شام کام کرتے ہیں۔ ملک کے لیے جان کی بازی لگائے بیٹھے ہیں۔ لیکن جب نکتہ چینی کا موقعہ ہوتا ہے تو لوگوں کی زبان پر ہمارا نام آجاتا ہے اور جب واہ واہ کی محفل جمتی ہے تو لوگ شہاب' شہاب

meem
© Oneurdu.com

کرنے لگتے ہیں۔

بے شک نیک نامی قدرت اللہ کے مقدر میں لکھی ہے۔ تمام افسر ماتحت، کارکن، چپڑاسی، حتیٰ کہ عام لوگ قدرت اللہ کے گن گاتے تھے۔

دفتر میں روزانہ بیسیوں لوگ قدرت اللہ سے ملنے آتے تھے جو ملنے میں کامیاب ہو جاتے وہ خوشی خوشی گھر لوٹ جاتے، جیسے مل لینا ہی تکمیل کار ہو۔ جنہیں مسلسل انتظار کے بعد ناکام جانا پڑتا تھا۔ وہ بھی اپنی ناکامی کا باعث قدرت کو نہیں سمجھتے تھے۔ بلکہ حالات کو مورد الزام ٹھہراتے تھے۔

دفتر میں قدرت کے نام کئی ایک خط موصول ہوتے تھے۔ ان خطوط میں عام طور پر قدرت کی تعریف و توصیف ہوتی تھی۔ اپنی تعریف پڑھ کر وہ جھینپ جاتا تھا۔ وہ ان خطوں کا جواب نہیں دیتا تھا۔ کبھی کبھار ایسا خط بھی موصول ہوتا جس میں قدرت کے خلاف شکایات لکھی ہوتیں۔ اس کے رویے پر کڑی نکتہ چینی ہوتی ایسا خط دیکھ کر اس کے چہرے پر بشاشت کے آثار ظاہر ہوتے۔ ایسے خط وہ ملنے والوں کو پڑھنے کے لیے دے دیتا۔ اور پھر بغیر تاخیر کے جواب لکھنے میں مصروف ہو جاتا۔

صدر گھر کے چپڑاسی قدرت اللہ پر بہت خوش تھے۔ وہ اس کے روبرو نجی باتیں کرنے سے بالکل نہ گھبراتے تھے۔

قدرت کی بیگم ڈاکٹر عفت ہر روز صبح شام دو مرتبہ صدر گھر کے گرد و نواح میں مقیم جونیئر سٹاف کے گھروں کے راؤنڈ لگاتی تھیں۔ بیماروں کو دوائیں دیتیں اور ساتھ ہی دودھ پینے کے لیے رقم بھی۔

قدرت کی نیک نامی کو دیکھ کر میں سوچ میں پڑ گیا، یہ سونے کا چمچہ اسے کس نے عطا کیا کہ سبھی اس کے گن گانے پر مجبور ہیں۔ حالانکہ اس میں کسی کا دوست بننے کی صلاحیت سرے سے ہی موجود نہیں۔ اس کی شخصیت میں وہ کھونٹیاں تھیں ہی نہیں، جن پر دوستی کی گٹھڑی ٹانگی جا سکتی ہے۔

اوصاف ہمیں ایک دوسرے کے قریب نہیں لاتے، کمزوریاں لاتی ہیں۔ بے بسیاں، محتاجیاں، کج رویاں لاتی ہیں۔ شاید اس کے جواز میں کہا جائے کہ قدرت اللہ ایک نیک آدمی

UrduPhoto.com
UrduPhoto.com
UrduPhoto.com

[illegible] جائے کہ میں نیک آدمیوں کی عزت کرتا ہوں۔ انہیں احترام کی نظر سے دیکھتا ہوں، [illegible] پتہ نہیں کیوں مجھے نیک آدمی سے عجیب سی بو آتی ہے۔ نیک آدمی قریب آئے تو مجھے [illegible] محسوس ہوتا ہے جیسے اس کا بند بند چلا چلا کر کہہ رہا ہو، ہٹو۔ بچو نیک آدمی آ رہا ہے، با [illegible] با ملاحظہ ہوشیار۔ پتہ نہیں کیوں نیک آدمی میں نیکی کے اتنے ڈھیر لگ جاتے ہیں کہ آدمی [illegible] جاتا ہے۔

بے شک قدرت اللہ ایک نیک آدمی ہے۔ لیکن اس میں سے نیکی کی بو نہیں آتی۔ اس کی [illegible] ہونے کا احساس نہیں ہوتا، قریب جا کر گھبراہٹ نہیں ہوتی۔

قدرت اللہ کی محبت کے کوائف بھی انوکھے تھے۔

قدرت جنس کی اہمیت سے منکر نہیں۔ اس کا کہنا ہے کہ جنس کے شعلے کی آگ کو جذب [illegible] معدوم کر دو تاکہ صرف روشنی ہی روشنی باقی رہ جائے۔

نوجوانی کے اولین دور میں قدرت کو ایک لڑکی سے محبت ہو گئی۔ اس کی بڑی سے بڑی [illegible] تھی کہ محبوبہ ایک جائے نماز پر اس کے ساتھ کھڑی ہو کر نماز پڑھے۔ حیرت کی بات ہے [illegible] محبوبہ اس کے ساتھ کھڑی ہو کر نماز پڑھا کرتی تھی۔

پھر اس کی زندگی میں ایک حسین و جمیل بیگم داخل ہوئی۔ وہ اس قدر حسین تھی کہ اس [illegible] گھر نوجوان اور ادھیڑ عمر شوقین مزاجوں کا تانتا لگا رہتا تھا۔ بیگم کو عشاق کی بھیڑ لگانے سے [illegible] تھی۔ قدرت بھی اس بھیڑ میں شامل ہو گیا اور ایسا جادو جگایا کہ بھیڑ چھٹ گئی۔ رنگ [illegible] کی جگہ قرآن خوانی ہونے لگی، لیکن محترمہ آگ کو نہ تیاگ سکی۔ شعلہ عام سے ہٹ کر [illegible] ہو گیا۔ شعلوں کی شوقین روشنی پیدا نہ کر سکی۔ جب اس نے دیکھا کہ کسی صورت بات [illegible] بنتی تو وہ قدرت کو اپنے شعلے سے بھسم کرنے کے لیے آگے بڑھی۔ قدرت اپنے کپڑے [illegible] ہوا بھاگا۔ پر یہ تعلق ایک المیہ میں بدل گیا۔

قدرت محبت میں بڑا ظالم ہے، وہ دیتا نہیں لیتا ہے۔ محبوبہ کے شعلے کو بھسم کر کے اسے

روشنی میں بدل دیتا ہے' ٹھنڈی روشنی جو جلاتی نہیں بلکہ منور کرتی رہتی ہے۔

دراصل محبت میں قدرت بہت بڑا خود غرض فرد ہے۔ وہ محبوبہ کے شعلوں کو کام میں لا کر
ہے۔ اس سے حدت حاصل کرتا ہے اور پھر اس حدت کو روشنی میں بدل کر خود کو منور کرنے
کسی اور سمت متوجہ ہو جاتا ہے۔

meem
© Oneurdu.com

...ں اس رکشے سے نجات دلائے۔ یہ سن کر سارا دفتر حرکت میں آگیا۔ مشوروں اور
...ں کا تانتا بندھ گیا۔

کسی نے کہا صدر گھر میں موٹریں بے کار کھڑی رہتی ہیں۔ آپ چاہیں تو ایک آپ کے ہاں
...ا دیں۔ دوسرا بولا' آپ پسند کریں تو ڈیوٹی کار آپ کو دفتر لے آیا کرے۔

...پہنچی۔ کئی ایک سیٹھوں نے کار تحفے کے طور پر دینے کی

meem
© Oneurdu.com

چونتیسواں باب

غفور ایڈووکیٹ

[illegible] چونکہ بھائی جان اصولی طور پر کسی خاتون سے نہیں ملا کرتے تھے۔

پھر بھائی جان اس بات کا غم کھانے لگے کہ عفت کے گھر بچہ کیوں نہیں ہوتا۔

بھائی جان اکیلے میں بیٹھے بیٹھے بڑبڑانے لگتے۔ کیوں نہ ہو عفت بیٹی کے گھر بچہ، کیوں نہ [illegible] حالانکہ قدرت یا عفت نے کبھی ان سے درخواست نہ کی تھی کہ وہ بچے کے لیے دعا کریں۔

پھر ایک دن بیٹھے بٹھائے بھائی جان کہنے لگے، کیوں نا ہم عفت بیٹی کو کالی مرچیں دم کر کے [illegible]

پھر وہ مجھ سے مخاطب ہو کر بولے، ہم نے کبھی کسی کو کالی مرچیں دم کر کے نہیں دیں، لیکن [illegible] صاحب بیٹی کے لیے انسان کیا نہیں کرتا۔ اس کے بعد بھائی جان نے عفت کے لیے کالی [illegible] دم کر کے دینی شروع کر دیں۔

عفت بھی بھائی جان کا بڑا احترام کیا کرتی تھی۔ ان کے احکامات پر پوری طرح عمل کیا کرتی

meem
© Oneurdu.com

meem
© Oneurdu.com

خلاف بچے نے حرکت کی تو میرا دل دھک سے رہ گیا۔ دس دن انہوں نے مجھے بچے کو دیکھنے نہ دیا۔ چونکہ اسے زکام تھا۔ دس دن ہم ہسپتال میں رہے۔ نرسیں نہیں چاہتی تھیں کہ ہم ہسپتال چھوڑیں۔ وہ ثاقب کو چمکیلی آنکھوں والا بچہ کہہ کر بلایا کرتی تھیں۔

عفت نے کہا کہ شہاب دو دن پہلے لندن پہنچ گئے تھے۔ لیکن جاتے ہی بیمار ہو گئے۔ فلو تھا۔

ڈاکٹروں نے بچے کو دیکھنے کی اجازت نہ دی۔ ہم دونوں ہسپتال میں مقیم تھے۔ لیکن بچے کو نہ دیکھ سکتے تھے۔ یہ بڑی تکلیف دہ بات تھی۔

بھائی جان نے کہا ہماری تمام تر توجہ عفت بیٹی پر مرکوز رہتی تھی۔ ایک دن بیٹھے بیٹھے میں ایک تیر چل گیا۔ ہمارا تو دل ڈوب گیا۔ ثاقب کا فکر لگ گیا۔ جو ہماری حالت ہوئی وہ بیان سے باہر ہے۔

ثاقب کی پیدائش پر سول افسروں کا مطالبہ تھا کہ ایک جشن منایا جائے۔

قدرت نے سی ایس پی افسروں کی دعوت کی' لیکن اس دعوت میں ناچ گانے کی جگہ قوالی کا انتظام کیا۔ ڈرائنگ روم میں فرش بچھا دیا گیا۔ مہمانوں کو فرش پر بٹھایا اور قوالی کی محفل شروع ہو گئی۔

قدرت کا یہ اقدام عام رواج سے ہٹ کر تھا' منفرد تھا۔ قدرت کی عادت میں داخل تھا' وہ ہمیشہ کوئی نا کوئی ایسی بات عمل میں لاتا تھا' جس پر لوگ حیران ہوتے تھے۔

بے وقت ملاقاتی

قوالی کی محفل جوبن پر تھی کہ گھنٹی بجی۔

ایک نوکر میرے پاس آیا۔ کہنے لگا' جناب باہر ایک صاحب تشریف لائے ہیں۔ کہتے ہیں کہ مجھے شہاب صاحب سے ملنا ہے۔ انہیں ایک ضروری پیغام دینا ہے۔

میں نے کہا شہاب صاحب تو اس وقت مہمانوں میں گھرے ہوئے ہیں۔ ان کا باہر جانا مشکل ہے۔ آپ ان سے پیغام لے لیں۔

نوکر نے کہا' جناب میں نے انہیں بتایا تھا کہ صاحب کا اس وقت آپ سے ملنا مشکل ہے

لیکن وہ کہتے ہیں پیغام کسی اور کو نہیں دیا جا سکتا۔

یہ سن کر میں خود باہر گیا۔

دروازے پر ایک چھوٹے قد کا آدمی کھڑا تھا۔ اس کی ڈاڑھی مہندی رنگی تھی۔ انداز عوامی تھا۔ وہ شخص بڑے اخلاق سے مجھے ملا۔ کہنے لگا۔ میرا نام غفور ہے۔ میں خوشاب کا رہنے والا ہوں۔ ایڈووکیٹ ہوں اور لاہور میں پریکٹس کر رہا ہوں۔

دفعتاً" مجھے یاد آیا۔ اچھا تو یہ صاحب وہ غفور ایڈووکیٹ ہیں۔ جن کی گود میں تہجد کے دوران ایک بچہ ڈال دیا گیا تھا اور انہیں کہا گیا تھا کہ قدرت اللہ کو یہ خوش خبری سنا دیں کہ ایک سال کے اندر اندر ان کے گھر بیٹا ہو گا۔

میرے دل میں غفور صاحب کے لیے گہرا جذبہ احترام پیدا ہوا۔

میں انہیں بڑی عزت سے ریسیپشن میں لے آیا۔ کرسی پر بٹھایا۔ میں نے کہا' جناب میں نے آپ کا خط پڑھا تھا' جو آپ نے قدرت اللہ کو لکھا تھا۔

غفور کہنے لگے' جناب مجھے شہاب صاحب سے بڑی شکایت ہے۔ انہوں نے میرے خط کا جواب نہ دیا۔ چلئے خط کا جواب نہ دیتے' لیکن جب بچہ پیدا ہوا تھا' اس وقت تو مجھے اطلاع دیتے۔

آپ بجا کہتے ہیں۔ کیا آپ کبھی شہاب صاحب سے ملے ہیں' میں نے پوچھا۔

جی نہیں' وہ بولے' ملاقات کا موقعہ نہیں ملا البتہ اخباروں میں ان کی تصویریں دیکھتا رہتا ہوں۔

میں نے کہا جناب اس وقت یہ پوزیشن ہے کہ اندر قوالی ہو رہی ہے اور سی ایس پی افسر شہاب صاحب کو گھیرے میں لیے ہوئے ہیں۔ اس وقت ان کا باہر آنا ممکن نہیں۔

ٹھیک ہے' میں سمجھتا ہوں' وہ بولے' دراصل میں مدینہ منورہ سے آیا ہوں اور مدینہ منورہ کے ایک درویش نے مجھے دو تحفے دیئے تھے ایک میرے لیے دوسرا اس بچے کے لیے اور مجھے حکم دیا تھا کہ وطن پہنچتے ہی یہ تحفہ پہنچا دیا جائے۔ لیکن میں پہلے بچے کو دیکھوں گا۔ دیکھنے کے بعد تحفہ پیش کروں گا۔

میں نے کہا' جناب تشریف رکھیں میں بچے کی والدہ کو بلا لاتا ہوں۔

UrduPhoto.com
UrduPhoto.com
UrduPhoto.com

meem
© Oneurdu.com

میں نے عفت سے بات کی تو اسے بھی غفور صاحب کا خط یاد آگیا۔ وہ بڑے شوق سے غفور صاحب سے ملنے کے لیے باہر نکلی۔

میں نے غفور صاحب سے کہا' آپ ان سے بات کرلیں۔ میں باہر آپ کا انتظار کروں گا۔

غفور کا حج

پون گھنٹے کے بعد غفور صاحب باہر نکلے۔ میں حیران تھا کہ پیغام تو چھوٹا سا تھا۔ باتوں میں اتنی دیر کیسے لگ گئی۔

بہرحال غفور صاحب میرے ساتھ بیٹھ گئے۔

میں نے پوچھا آپ حج کرنے گئے تھے یا عمرہ کرکے آئے ہیں۔

غفور صاحب بولے' میں حج کرکے آیا ہوں۔

میں نے حج کے لیے عرضی دی۔ والدہ میرے ہمراہ جارہی تھیں' لیکن ہماری عرضی منظور نہ ہوئی۔ مجھے مدینہ شریف میں حاضری دینے کا بہت شوق تھا۔ بڑی امید باندھ رکھی تھی۔ پوری نہ ہوئی' تو دھچکا لگا۔ بہرحال میں تہجد میں آہ و زاری کرتا رہا۔

پھر ایک خواب دیکھا۔ دیکھا کہ ایک صاحب آئے اور انہوں نے جدہ کا ٹکٹ میری جیب میں ڈال دیا۔

اگلے روز پتہ چلا کہ کچھ لوگ جنہوں نے حج پر جانے کی عرضی دے رکھی تھی اور وہ منظور ہو چکی تھی' لیکن حالات کی وجہ سے انہوں نے حج پر جانے کا ارادہ توڑ دیا ہے۔ لہٰذا میری عرضی پر نظرثانی کی گئی ہے اور منظوری دے دی گئی ہے۔

میری آرزو تھی کہ [illegible] لیکن [illegible] کہ شریف پہنچا تو جی

چاہا کہ کوئی نہ کوئی صورت بن جائے گی۔

آخر ایک میل وین آگئی۔ ڈرائیور نے ہمیں دیکھ کر گاڑی روک لی کہنے لگا' آپ مدینہ شریف جانا چاہتے ہیں۔ میں نے کہا' جناب اسی امید پر کھڑا ہوں۔

وہ بولا' تو بیٹھیے' بسم اللہ۔

ایک روز مسجد نبویؐ میں تلاوت میں مصروف تھا کہ ایک شخص آیا کہنے لگا' آپ فلاں چوک میں مجھ سے کل مغرب کے وقت ملیے۔ پھر دفعتاً" بولا' آپ مدینہ شریف شہر سے واقف ہیں کیا۔

میں نے کہا' جی نہیں۔

اس نے مجھے راستہ سمجھایا۔ پھر تاکید کی کہ کل مغرب کے وقت مجھ سے ضرور ملیے گا۔

اگلے روز میں چوک میں پہنچا تو دیکھا کہ وہاں اک ہجوم ہے۔ بہرحال میں وہاں کھڑا رہا۔

آخر وہ صاحب تشریف لائے' ان کے ہاتھ میں ایک بنڈل تھا۔ انہوں نے بنڈل مجھے تھما دیا۔ بولے' اس بنڈل میں دو تحفے ہیں۔ ایک آپ کے لیے ہے اور ایک اس بچے کے لیے جس کی ولادت کے لے آپ تہجد میں دعائیں مانگا کرتے تھے۔ وطن پہنچتے ہی یہ تحفہ اسے پہنچا دیا جائے' تاخیر نہ ہو۔

غفور صاحب بولے' میں آج ہی لاہور پہنچا تھا۔ اس ڈر سے کہ تاخیر نہ ہو' آج ہی پنڈی چلا آیا۔ یہی وجہ ہے کہ بڑے نامناسب وقت پر حاضر ہوا ہوں۔

میں نے پوچھا' آپ نے تحفہ دے دیا۔

کہنے لگے' بچے سے مل آیا ہوں۔ تحفہ صبح نو بجے پہنا دوں گا۔

غفور صاحب سے مل کر میں بہت خوش ہوا۔ ایک تو ان کا انداز بزرگوں کا سا نہ تھا۔ بڑا ہی

meem
© Oneurdu.com

ان کا پہلا خط جو صدر ایوب کو موصول ہوا' ایک انوکھا خط تھا۔ لکھا تھا' محترمی' ارباب بست کشاد نے مجھے حکم دیا ہے کہ روزانہ باقاعدگی سے آپ کو خط لکھوں۔ خط لکھنے کا مقصد کوئی ذاتی مفاد حاصل کرنا نہیں ہے' نہ ہی آپ سے قرب حاصل کرنا ہے' حصول اقتدار نہیں ہے' آپ کو خوش کرنے کا مقصد نہیں ہے۔

جناب والا' یقین کیجیے جس قدر میرے خطوط پڑھنا آپ کے لیے ناگوار ہو گا' اتنا ہی میرے لیے آپ کو خط لکھنا ناگوار ہے۔ یہ ایک مجبوری ہے۔ چونکہ حکم ماننا میرے لیے فرض کی حیثیت رکھتا ہے۔

آپ چاہے میرے خط پڑھیں یا نہ پڑھیں' ان پر عمل کریں یا نہ کریں' یہ آپ کی مرضی پر موقوف ہے۔ باقاعدگی سے آپ کی خدمت میں خط بھیجنا مجھ پر فرض کر دیا گیا ہے۔ اس لیے اس جسارت پر میں آپ سے معذرت خواہ ہوں۔

صدر ایوب کو غفور صاحب کا پہلا خط ملا تو وہ سخت کنفیوز ہو گئے۔ انہیں بات سمجھ میں نہیں آ رہی تھی۔ ایک پڑھا لکھا آدمی ہے۔ عقل و شعور والا ہے ایڈووکیٹ ہے' لیکن ایسی لا یعنی باتیں لکھ رہا ہے۔ وہ ارباب بست و کشاد کون ہیں' جنہوں نے اسے خط لکھنے پر پابند کیا ہے اور پھر خط لکھنے کا مقصد کیا ہے۔

صدر ایوب صاحب نے فوراً گھنٹی بجائی شوہاب صاحب کو بلاؤ۔

صدر صاحب سے ملنے کے بعد شہاب واپس آیا تو وہ مسکرا رہا تھا۔ اس نے غفور صاحب کا خط میرے سامنے رکھ دیا۔

میں نے کہا' اس خط کا صدر صاحب پر کیا اثر ہوا۔

قدرت بولا' اس خط نے صدر صاحب کو سخت کنفیوز کر دیا ہے۔ انہیں بات سمجھ میں نہیں آ رہی۔

غفور صاحب باقاعدہ صدر ایوب کو خط لکھتے رہے' اس دوران میں قدرت اللہ شہاب کو امریکی دباؤ کے تحت سفیر کی حیثیت سے ہالینڈ میں تعینات کر دیا گیا۔

غفور صاحب نے اپنے خطوں میں صدر ایوب کو یقین دلانے کی کوشش کی کہ قدرت اللہ شہاب کو ملک سے باہر سے بھیجنا' ملک کے لیے نقصان دہ ثابت ہو گا۔ اس کے علاوہ وہ ہر مشکل

وقت صدر ایوب کو مشورے دیتے رہے۔

مثلاً ۱۲ جنوری ۱۹۶۶ء کو انہوں نے مجھے ایک خط لکھا' جس میں سے اقتباسات پیش کرتا ہوں۔

شہاب کی آمد کی منظوری تو سرکار عالم نے عرصہ نو دس ماہ سے عطا فرما دی تھی۔ لیکن نہ معلوم عمل در آمد ہونے میں کیا دیر ہے۔

میں نے خود شہاب کو لکھا تھا کہ وہ واپس آ جائیں' لیکن انہوں نے اس بات کو پسند نہ کیا تھا۔ ان کے نہ آنے سے ملک و ملت کو جو نقصان ہوا ہے حد تحریر سے باہر ہے۔

یہاں چار درویشوں نے صدر پر اتنے زور کا غلبہ حاصل کیا ہوا ہے کہ بعض معاملات میں ان کی عقل ماؤف ہو جاتی ہے۔ حالانکہ اس سے بڑی خوش قسمتی کیا ہے کہ پوری قوم نے یک جہتی سے ان کا ساتھ دیا ہے۔

میں نے صدر صاحب کو مختلف اوقات میں ہدایات بھیجیں' لیکن معلوم ایسا ہوتا ہے کہ انہیں موصول نہیں ہوئیں یا اگر موصول ہونے کے بعد انہوں نے عمل نہیں کیا تو پوری قوم کی بد نصیبی ہے۔

شہاب اگر وقت پر واپس آ جاتے۔ مسٹر بھٹو کے ہمراہ شامل ہو کر سکیورٹی کاونسل کی میٹنگ ہائے میں حصہ لیتے تو پھر تو کوئی نتائج بھی بر آمد ہوتے۔

میں نے صدر صاحب کو لکھا تھا کہ وہ جتنا بھی ایڑی چوٹی کا زور لگا لیں' جب تک شہاب ان ملاقاتوں میں شامل نہ ہوں گے وہ قطعی ناکام رہیں گے۔

افسوس ہے کہ صدر نے سخت غلطی کی ہے۔ قوم کا اعتماد کھو دیا ہے' لیکن چار درویش کامیاب ہیں۔ کل لاہور میں طلباء نے مظاہرے کیے' یہ صلح حدیبیہ خدا کرے فتح مکہ کو سامنے لے آوے۔

شاستری کی ذلیل موت کا ذکر میں نے چار ماہ ہوئے' صدر کو تحریر کر دیا تھا۔ شہاب کو بھی لکھا تھا۔ خدا جانے صدر میں کیوں اتنی بصیرت نہیں' جب کہ میں نے انہیں مکمل اور مفصل حالات کے علاوہ مکہ شریف سے ایک تعویز لا کر دیا تھا اور میں

UrduPhoto.com
UrduPhoto.com
UrduPhoto.com

meem
©Oneurdu.com

وہاں وعدہ کر آیا تھا کہ ایوب کافر سے نہ ڈرے گا۔ اچھا جو خدا کو منظور۔

ستائیس جنوری ۱۹۶۶ء کو غفور صاحب نے قدرت اللہ شہاب کو ہالینڈ میں خط بھیجا۔ اقتباسات درج ذیل ہیں:۔

بعد فراغت تہجد یہ عریضہ لکھ رہا ہوں۔

معلوم ہوتا ہے کہ میرے بہت سے خطوط سنسر والوں نے روک لیے ہیں۔ اور آپ تک ان خطوط کی رسائی نہیں ہوئی۔ حالانکہ ان میں جو کچھ تحریر تھا' وہ ملک و ملت کی بہبودی کے لیے تھا اور اگر ان ہدایات پر عمل ہو جاتا تو اللہ تعالیٰ ہمیں نہ صرف نصرت و کامرانی عطا فرماتے' بلکہ آج تک اسلامی بلاک مستقل خطوط پر قائم ہو جاتا۔

ان بھلے مانسوں کو بھی کچھ ہاتھ نہ آیا اور کام اس واسطے رک گیا کہ جناب صدر صاحب کو پروگرام کسی صحیح وساطت سے نہ پہنچ سکا۔ نہ معلوم وہ کس ردی کو ٹوکری میں پڑے ہوں گے۔

اعلان تاشقند کو لوگ تو بہت برا سمجھتے ہیں' لیکن اللہ کا شکر ہے کہ اس احسن قدم سے خدا نے ہماری عزت رکھ لی ہے' ورنہ یہ پورا سال جن خطرات سے پر تھا ان کا انداز نہیں لگایا جا سکتا۔ اللہ تعالیٰ اپنی مخلوق پر رحم فرمائے۔ سال رواں بڑی اہمیت کا سال ہے۔ جس میں بڑی بڑی تبدیلیاں واقعہ ہوں گی۔ اللہ رب ذوالجلال کا سایہ عاطفت پاکستان کے عوام پر رہے گا۔ آپ دعا کریں۔

وہ بزرگ بابا جن نے صدر صاحب کے لیے تعویذ دیا تھا۔ کئی مرتبہ مجھے خواب میں ملے ہیں۔ اور جب بھی ملتے ہیں۔ تو مجھے دیکھتے ہی ہنس پڑتے ہیں۔ اور پھر یہ

[illegible] جاتے کیا کیا جائے۔

دین کی بات ان کے ایک کان سے سن کر دوسرے سے نکل جاتی ہے۔ اللہ تعالیٰ جو مالک الملک ہے اور جس کی حکومت میں کسی کو دخل نہیں۔ اب ہماری دعاؤں کو رد نہ فرمایئے گا۔

سکیورٹی یونٹ

غفور صاحب کے ان خطوں کا نتیجہ یہ ہوا کہ لاہور میں ان کے مکان کے سامنے سکیورٹی کا ایک یونٹ بیٹھا دیا گیا۔

غفور صاحب کے خطوں میں مذہبی رنگ نہ تھا۔ روحانی رنگ نہ تھا۔ اس کے برعکس ان [illegible] میں دنیاوی عقل کی باتیں تھیں۔ فوجی سٹریٹجی کی باتیں تھیں۔ سیاست کی باتیں تھیں۔ مثلاً جنگ میں ایوب کو مشورہ دیا گیا تھا کہ سیز فائر نہ کرنا۔ اور اگر مجبوری ہو تو بے شک [illegible] زبانی کر دینا' عملی طور پر نہ کرنا۔

تاشقند کے متعلق مشورہ دیا گیا تھا کہ بلاوے پر تاشقند نہ جانا۔ اور اگر ضروری ہوا تو خود نہ جانا' کوئی نمائندہ بھیج دینا' لیکن صدر ایوب نے ان کے مشورہ کو در خور اعتنا نہ سمجھا۔ الٹا غصے میں آ کر غفور صاحب کے گھر کے سامنے پولیس کی پکی چوکی بٹھا دی۔

جب غفور صاحب کے گھر کے سامنے پولیس کا دستہ آ بیٹھا تو غفور صاحب چل کر ان کے پاس گئے' ہر سپاہی سے مصافحہ کیا' مزاج پوچھے اور کہا بڑی خوشی کی بات ہے کہ آپ نے یہاں ڈیرا بنا لیا ہے۔ میں اس گھر میں بہت تنہا تھا' آپ کے آنے سے رونق ہو گئی ہے۔ ہاں' اگر کسی چیز کی ضرورت ہو تو بلا تکلف دروازہ بجا دیا کیجیے۔

غفور صاحب جب بھی کھانا کھانے لگتے تو وہ باہر جا کر سکیورٹی والوں سے کہتے' آیئے میرے [illegible] سکیورٹی والوں [illegible]

ہوا۔ کہنے لگے' یہ اچھا نہیں ہوا۔ شہاب صاحب کا ملک سے باہر چلے جانا۔ پاکستان کے لیے شگون نہیں ہے۔

میں نے انہیں چھیڑنے کے لیے کہا' غفور صاحب' شہاب ایک سول افسر ہیں۔ سول افسروں کے تبادلے ہوتے رہتے ہیں۔ اس سے حکومت پاکستان کو کیا فرق پڑتا ہے۔ ہمارے ہاں ایک سے ایک قابل افسر موجود ہیں۔

غفور صاحب بولے' آپ نہیں سمجھتے۔ چند لوگ مبارک ہوتے ہیں۔ ان کی موجودگی سے برکت پیدا ہوتی ہے۔ شہاب صاحب کی موجودگی پاکستان کے لیے برکت کا باعث تھی۔ لیکن منفی طاقتیں ہمارے راستے میں رکاوٹیں پیدا کر رہی ہیں۔ بہرحال کئی ایک امور ایسے ہیں جن میں شہاب صاحب کی موجودگی کے بغیر پاکستان کو کامیابی حاصل نہیں ہو سکتی۔

غفور صاحب کی بات میری پلے نہ پڑی' لیکن غفور کی بات کو میں رد بھی نہیں کر سکتا تھا۔ دنیاوی طور پر غفور صاحب بڑے سمجھدار آدمی تھے۔ وہ حالات کے نشیب و فراز کو سمجھتے تھے۔ ڈپلومیٹک اقدامات کی اہمیت کا ادراک رکھتے تھے۔ بہت خوش اخلاق اور باکردار آدمی تھے۔ مجھے علم تھا کہ وہ جھوٹ نہیں بولتے' بات چھپاتے نہیں۔ ان کی بات درست تھی' لیکن کیسے' کیوں۔ وجہ بات میری سمجھ میں نہیں آتی تھی۔

اس موضوع پر انہوں نے صدر ایوب کو بھی کئی ایک خط لکھے تھے۔ اول تو گمان غالب ہے کہ صدر ایوب ان کے خط پڑھتے ہی نہیں تھے' اگر پڑھتے بھی تھے تو یہ بات کسی دانشور کی سمجھ میں نہیں آسکتی تھی' الٹا منفی رد عمل پیدا کرتی۔

حج لسٹ

پھر حج کے سلسلے میں غفور صاحب کی بات نے مجھے چونکا کر رکھ دیا۔ اس بارے میں تفصیلات میں اپنی کتاب لبیک میں لکھ چکا ہوں۔

شہاب نے مجھ سے وعدہ کیا تھا کہ ہم اکٹھے حج پر جائیں گے۔ وعدہ ایفا کرنے سے پہلے ہی شہاب کا تبادلہ ہو گیا اور وہ سفیر بن کر ہالینڈ میں جا بیٹھا۔

ہالینڈ سے اس نے مجھے لکھا کہ آپ حج کے لیے عرضی دے دیں۔ عرضی منظور ہو جائے تو

اطلاع دیں تاکہ میں جدے پہنچ جاؤں اور ہم دونوں اکٹھے حج پر جائیں۔

میں نے کئی ایک عرضیاں دیں لیکن منظوری حاصل نہ ہوئی میں مایوس ہو گیا۔

قدرت اللہ نے مجھے خط لکھا کہ مایوس نہ ہوں۔ اللہ کی درگاہ سے مایوس ہونا گناہ ہے۔ اس سال ہم حج پر ضرور جائیں گے۔ آپ عرضی دے دیں۔ منظور ہو گئی تو خوب نہ ہوئی۔ تو آپ بیروت کے ویزہ کے لیے اپلائی کر دیں۔ ویزہ حاصل کر کے آپ بیروت آجائیں' میں وہاں آپ سے پہلے پہنچ جاؤں گا۔ پھر ہم دونوں بیروت سے جدے جائیں گے اور حج کے لیے مکہ شریف چلے جائیں گے۔

اگرچہ اس سال بھی میری عرضی منظور نہ ہوئی تھی' لیکن مجھے [illegible] رنج نہ تھا۔ چونکہ بیروت جانے کا پروگرام قائم تھا۔

بہرحال میں نے وایا بیروت حج پر جانے کی تمام تیاریاں مکمل کر لی تھیں۔ مجھے یقین تھا کہ اب کی بار ہمیں حج پر جانے سے کوئی روک نہیں سکتا۔

انہی دنوں ایک شام دروازہ بجا۔ میں نے دروازہ کھولا' تو باہر غفور صاحب کھڑے تھے۔ اپنی تصنیف لبیک سے اقتباس پیش کرتا ہوں:۔

میں نے کہا' ایڈووکیٹ صاحب آپ یہاں کیسے۔

میری حیرت اس وجہ سے تھی کہ غفور صاحب کو میرے گھر کا پتہ بھی تو معلوم نہ تھا۔

انہوں نے سرسری انداز میں جواب دیا۔ کہنے لگے' پنڈی ایک کام سے آیا تھا۔ سوچا آپ کو اطلاع دیتا جاؤں تاکہ آپ ناحق کی کوفت سے بچ جائیں۔

میں سمجھا نہیں۔

قدرت اللہ شہاب صاحب کا ایک خط موصول ہوا ہے جس میں تحریر ہے کہ آپ دونوں اس سال حج پر جانے کا ارادہ رکھتے ہیں' غفور صاحب نے کہا۔

جی ہاں' میں نے جواب دیا' مجھے علم ہے۔

غفور صاحب کہنے لگے میں نے شہاب صاحب کو مطلع کر دیا ہے کہ اس سال وہ حج پر نہیں جا رہے ——— لیکن ہم تو جا رہے ہیں' میں نے ان کی بات کاٹی۔ ہم نے پروگرام بنا لیا ہے۔ آپ کس طرح کہہ سکتے ہیں کہ نہیں جا رہے۔

meem
© Oneurdu.com
UrduPhoto.com
UrduPhoto.com
UrduPhoto.com

میں نے وہ لسٹ دیکھی ہے' انہوں نے مسکرا کر جواب دیا۔

کون سی لسٹ۔

زائرین کی لسٹ۔

زائرین کی لسٹ لیکن ابھی تو قرعہ اندازی نہیں ہوئی۔

غفور صاحب نے پر اسرار انداز میں میری طرف دیکھا' پھر مسکرا دیے۔

وہ لسٹ نہیں' وہ بولے۔

تو پھر کون سی لسٹ' میں نے پوچھا۔

جو زائرین اس سال حج پر حاضری دیں گے' وہ پھر مسکرائے۔ مدینہ منورہ سے جن کی منظوری مل چکی ہے' وہ لسٹ' اس لسٹ میں تو نہ شہاب صاحب کا نام ہے نہ آپ کا۔

حیرت سے میں ہکا بکا رہ گیا۔

وہ مسکرائے بولے' بھائی صاحب میں نے تو متعدد بار آپ کی فائل دستخط کے لیے پیش کی تھی۔ لیکن ہر بار اسے دستخط کے بغیر لوٹا دیا گیا۔

میں نے حیرت سے غفور صاحب کی طرف دیکھا۔

خیر کوئی بات نہیں' وہ بولے' دیر آید درست آید۔ میں نے شہاب صاحب کو مطلع کر دیا ہے۔ انہیں تفصیلات کا علم ہے۔ وہ جلد آپ کو اطلاع دیں گے۔

غفور صاحب کی بات سن کر میں سوچ میں پڑ گیا۔ انہیں بھلا کیسے پتہ چلا کہ امسال کون حج کرے گا' کون نہیں کرے گا۔ اور یہ لسٹ کیا چیز ہے کیا حج کرنے والوں کی لسٹ قرعہ اندازی سے پہلے ہی تیار ہو جاتی ہے' غفور صاحب کی ساری بات ہی مہمل تھی۔

لہٰذا میں نے اپنی تیاری جاری رکھی۔ اگرچہ اس میں وہ شدت نہ رہی۔ دو روز کے بعد شہاب کا خط موصول ہوا' لکھا تھا۔

باوجوہ اس سال ہم حج پر نہیں جا رہے۔

یہ خط میری عقل سلیم کے کفن میں آخری کیل تھا۔

پھر شہاب صاحب کے ہالینڈ سے وطن واپس آنے سے بہت پہلے' غفور صاحب نے مجھے بتایا کہ مدینہ منورہ سے شہاب صاحب کی واپسی کے احکامات جاری ہو چکے ہیں۔ پھر وہ کیوں وطن

واپس نہیں آ رہے تاخیر کیوں ہو رہی ہے۔ اس موضوع پر انہوں نے شہاب صاحب کو بھی لکھا۔

اس سے پہلے انہوں نے مدینہ منورہ سے صدر صاحب کو کئی ایک خط لکھے اور شہاب صاحب کو بھی اس کی اطلاع دی۔

انہوں نے لکھا' کہ یہاں بہت سے بزرگ ایسے ہیں' جنہیں پاکستان سے دلچسپی ہے' جو چاہتے ہیں کہ صدر ایوب کا اقتدار قائم رہے۔ اگرچہ صدر ایوب سے بہت سی کوتاہیاں ہوئی ہیں پھر بھی ان کی خواہش ہے کہ انہیں ایک اور موقع دیا جائے۔ ایک بزرگ کو تو صدر ایوب سے اس قدر ہمدردی ہے کہ انہوں نے صدر ایوب کے لیے مجھے ایک تعویذ بھی دیا ہے' جو میں اپنے ساتھ لا رہا ہوں۔ اللہ کرے کہ تعویذ بروقت پہنچ جائے اور صدر ایوب پہننا گوارہ کر لیں۔

غفور صاحب وہ تعویذ ساتھ لائے لیکن وہ بر وقت نہ پہنچ سکا۔ چونکہ صدر ایوب اقتدار چھوڑ کر جا چکے تھے۔

احمد بشیر

پھر احمد بشیر کا واقعہ عمل میں آیا۔

واٹر اینڈ پاور کا محکمہ ٹوٹا تو احمد بشیر کو سندھ میں انفرمیشن آفیسر بنا کر بھیج دیا گیا۔ اس کا افسر وزیر تھا جو نالائق تھا۔ جرنلسٹ تھا' لیکن ساتھ ہی سندھ کا وڈیرا تھا۔

احمد بشیر نے اپنے افسر سے چار ایک بار چونکہ چنانچہ کیا' تو اس نے احمد بشیر کو پاس بیٹھا لیا' دیکھو' برخوردار تمہارا کام میرے احکامات کی تعمیل کرنا ہے' مجھے عقل سکھانا نہیں ہے' چنانچہ کرنا نہیں ہے اور اگر تم نے یہی رویہ رکھا تو ایک دن ہم تمہیں کوئی کام دے کر اندرون سندھ بھیج دیں گے' جہاں سے تم کبھی واپس نہیں آؤ گے۔ تمہاری لاش تک نہیں ملے گی۔

احمد بشیر اسی روز نوکری چھوڑ کر بھاگ آیا۔

اس کے بھاگ آنے کی وجہ ڈر نہیں تھا۔ ڈر تو پردہ تھا۔ پردے کے پیچھے محترمہ فلم تھی۔

احمد بشیر جب سے امریکہ سے فلمی ٹریننگ لے کر آیا تھا۔ اس کے اندر فلم سازی کے

meem
© Oneurdu.com
UrduPhoto.com
UrduPhoto.com

meem
© Oneurdu.com

چوہے پھدک رہے تھے۔ ولیج ایڈ کے آخری دنوں میں اس نے مجھ سے کہا تھا' دیکھ عقل مندی یہ ہے کہ ہم دونوں پیپر ورک مکمل کر کے رکھ لیں۔

کیسا پیپر ورک' میں نے پوچھا۔

پہلے فلم کی کہانی کی آؤٹ لائن لکھیں اور ڈسکس کر کے اسے فائنلائز کرلیں۔ پھر اس کا منظرنامہ تیار کرلیں اور آخر میں اس کے ڈائیلاگ مکمل کرلیں۔

یہ کس فلم کی بات کر رہے ہو' میں نے پوچھا۔

کہنے لگا' دیکھ ممتاز' تو اور میں' ہم دونوں کو آخر فلم سازی کا کیریئر اپنانا ہے۔ یہ بات پکی ہے۔ اگر فائیننسر کا انتظام ہو جائے' تو ہم آج ہی نوکری چھوڑ کر کام میں لگ جائیں۔ فائیننسر کا انتظام ہو جائے گا۔ جب تک ہمیں پیپر ورک مکمل کرلینا چاہیے۔

رہا۔

لیکن بد قسمتی سے فلم فلاپ ہو گیا اور احمد بشیر کی وفات ہو گئی۔ کئی ایک سال اس کی لاش چارپائی پر پڑی رہی۔ حیرت کی بات تھی کہ فلم فلاپ ہونے کے باوجود احمد بشیر کا فلم سازی کا جنون اس کا تو قائم رہا۔

گھر میں بڑی تنگ دستی تھی' پتہ نہیں اس کی بیوی مودی کس طرح گھر چلا رہی تھی۔ لیکن احمد بشیر نے صاف اعلان کر دیا تھا کہ میں فلم سازی کے علاوہ اور کوئی کام نہیں کروں گا۔ حالانکہ وہ قابل آدمی تھی۔ اچھا جرنلسٹ تھا۔ دفتری کام میں مہارت رکھتا تھا۔ اس کی تین نوجوان لڑکیاں اور مودی سخت مشکلات میں مبتلا تھیں۔ اس کے باوجود وہ فلم کے سوا کوئی اور کام کرنے کے [illegible] سارا دن چارپائی پر پڑا رہتا تھا۔ آہیں بھرتا' کروٹیں بدلتا۔ اپنی بے چینی کو

میں وہ بزرگ ہر جمعرات کو مغرب کے وقت آتے ہیں' دیا جلاتے ہیں اور پھر نماز پڑھ کر [illegible]
[illegible] بڑ لیں اور عرض حال کریں۔ وہ لاکھ ٹالیں [illegible]

meem
© Oneurdu.com

[illegible] کے بابا نے بھیجا ہے۔

meem
© Oneurdu.com

جب داتا صاحب لاہور میں داخل ہوئے تو دیکھا کہ یعقوب زنجانی کا جنازہ آ رہا ہے۔

غفور بولے' یعقوب زنجانی شہاب صاحب کے بہت بڑے سپورٹر ہیں۔ جب بھی بزرگوں کی میٹنگ ہوتی ہے اور تجاویز پیش ہوتی ہیں۔ تو زنجانی صاحب کسی نا کسی طور شہاب صاحب کو سپانسر کر دیتے ہیں۔ آپ جب بھی لاہور تشریف لائیں تو آپ کو چاہیے کہ یعقوب زنجانی صاحب کی حاضری دیں۔ گوالمنڈی سے جو سڑک بانس بازار کے پاس سے گزر کر میو ہسپتال کے ساتھ ساتھ ایبک روڈ کو جاتی ہے' وہاں سے ایک گلی گھومتی ہوئی جاتی ہے اور ایک مسجد کے قریب بند ہو جاتی ہے۔ اس مسجد کے صحن میں ایک چبوترے پر دو قبریں بنی ہوئی ہیں۔ ان میں سے ایک یعقوب زنجانی کی ہے۔

شام کا وقت تھا مسجد پر ویرانی اور اداسی کے ڈھیر لگے ہوئے تھے۔ میں اکیلا بیٹھا سوچ رہا تھا' یا اللہ یہ کہ بھید ہے۔

یہ تیرے بندے کتنے پراسرار ہیں' جو فوت ہونے کے بعد بھی فعال رہتے ہیں۔

یہ تیرا دفتر' کیسا دفتر ہے' جہاں فائلیں چلتی ہیں' تجاویز پیش کی جاتی ہیں' سفارشیں چلتی ہیں میں بھی ایک سفارشی ہوں جو اتنے بڑے بزرگ کی خدمت میں بیٹھا ہوں' ورنہ میری کیا حیثیت ہے' میں اس لائق نہیں کہ تیری خدمت میں حاضری دوں۔ میں ایک ناپاک غلیظ آدمی ہوں۔ میں ذاتی حیثیت سے حاضر نہیں ہوا۔ میں تو قدرت اللہ کے حوالے سے حاضر ہوا ہوں۔ اگر تو میرا اسلام قبول کر لے تو یہ تیری کرم نوازی ہو گی۔

پچیسواں باب

اَن جانی سمت

دو سال قدرت اللہ کے قریب رہنے کا نتیجہ یہ ہوا کہ ہم دونوں کے درمیان بعد بڑھتا گیا' بڑھتا گیا۔

میں محسوس کرنے لگا میں شہاب کی بیرونی شخصیت سے واقف تھا۔ اس کی شخصیت کے فوکلس سے بے خبر تھا۔

شہاب کی بیرونی شخصیت میں دو پہلو اہم تھے۔ ایک تو وہ آئی سی ایس افسر تھا۔ دوسرے وہ جانا پہچانا تھا۔ لیکن نہ وہ اپنے عہدے کو اہمیت دیتا تھا نہ ادب کو۔

چوتھی سمت

قدرت کو اپنی تعریف سننا سخت ناگوار محسوس ہوتا تھا۔ کوئی اس کی تعریف کی بات چھیڑ دیتا تو وہ فوراً موضوع بدل دیتا۔ بات کا رخ بدل دیتا۔ ایسے لگتا تھا جیسے اپنی تعریف سن کر اسے اذیت ہوتی ہو لیکن اس کی ادبی تخلیقات کی تعریف کرتے تو اس کے کان کھڑے ہو جاتے۔ سارے جسم میں خوشی کی لہر دوڑ جاتی بلکہ وہ ازخود ادب کی بات چھیڑ دیا کرتا تھا۔ جب کبھی کوئی نئی چیز لکھتا تو بڑے اہتمام سے مجھے سناتا اور پھر پوچھتا کیسی ہے۔

UrduPhoto.com
UrduPhoto.com
UrduPhoto.com

meem
© Oneurdu.com

ایک دن میں نے پوچھا' میں نے کہا' شہاب صاحب آپ کی کوئی تعریف کرے تو آپ پر گھبراہٹ طاری ہو جاتی ہے اور آپ کوشش کرتے ہیں کہ بات کا رخ بدل جائے' لیکن آپ کی ادبی تخلیق کی تعریف کی جائے تو آپ کے کان کھڑے ہو جاتے ہیں' چہرے پر مسرت کی لہر دوڑ جاتی ہے' کیا بات ہے اس تعریف سے اس قدر الرجک اور اس تعریف پر شادیانے۔

قدرت مسکرا کر کہنے لگا' اس لیے کہ میں ادیب ہوں۔

میں نے کہا' آپ ادیب نہیں ہیں۔

اچھا تو آپ مجھے ادب سے خارج کر رہے ہیں۔

خارج نہیں کر رہا۔ آپ ادیب ہیں اونچے پائے کے ادیب ہیں۔ لیکن ادب آپ کا مرکز نہیں ہے ایک ضمنی قسم کا شغل ہے۔ عہدے کو آپ اہمیت نہیں دیتے۔ معلوم ہوتا ہے آپ کے اندر کوئی تیسری چیز ہے' جسے آپ اہمیت دیتے ہیں اور تیسری چیز' جو آپ کی شخصیت کا نیوکلس ہے اس پر آپ نے پردے ڈال رکھے ہیں۔

قدرت نے کہا' شاید کچھ ہو مجھے اس کا ادراک نہیں۔ یہ کہہ کر اس نے بات کا رخ بدل دیا۔

اب تک کئی واقعات رونما ہو چکے تھے جس سے پتہ چلتا تھا کہ قدرت کی شخصیت کا تعلق ایک چوتھی سمت سے ہے۔

چوتھی سمت سے متعلق واقعات پر بات کرنے سے شہاب گریز کرتا تھا۔ بات کو ٹال دیتا یا موضوع بدل دیتا۔

بھائی جان سے پوچھتا۔ تو وہ مسکرا دیتے۔ کہتے کریدا نہ کرو مفتی جی۔ کرید سے کچھ حاصل نہیں ہو گا۔ کچھ باتیں ایسی ہوتی ہیں جو کرنے والی نہیں ہوتیں۔ آپ کیوں گھبرا رہے ہیں' آپ تو ان کے بہت قریب ہیں' وقت آنے پر ساری بات کھل جائے گی۔

ڈاکٹر عفت سے پوچھتا تو وہ مسکرا کر کہتی میری تو خود مت ماری ہوئی ہے۔ اس گھر کے اسرار مجھے چاروں طرف سے گھیرے ہوئے ہیں۔

چاہیے تو یہ تھا کہ بھائی جان کے کہنے پر میں قدرت کی شخصیت کے اس پر اسرار عنصر کو جانے بغیر مان لیتا۔ تسلیم کر لیتا' تو سکھی ہو جاتا لیکن بزرگوں کے حلقے سے قرب حاصل کرنے کے

[illegible] مجھ میں مان جانے کی صلاحیت پیدا نہ ہوئی تھی۔ جاننے کا خبط ابھی تک جزیرے کے بڈھے کی طرح میرے سر پر سوار تھا۔

بہرحال ایک بات کو میں نے اچھی طرح سے جان لیا تھا کہ قدرت خود بات نہیں بتائے گا۔ اس وقت کبھی اس پر کیفیت کا عالم طاری ہو گا' چھلکن ہو گی' چھینٹے اڑیں گے' اس وقت شاید اس [illegible] کے متعلق چند جھلکیاں میسر آ جائیں۔

میں چھلکن کا منتظر رہتا تھا۔

سانڈھنی سوار

پھر ایک اور واقعہ رونما ہوا۔

قدرت نے مجھے بلایا' اس وقت وہ کسی ضروری کام میں مصروف تھا۔ ان دنوں اس کی مصروفیات بہت بڑھ گئی تھیں۔ غالباً" اس لیے کہ پاکستان کے آئین کا ڈھانچہ تیار ہو رہا تھا۔

قدرت نے کہا' سکیورٹی سے ابھی ابھی مجھے ایک فون آیا ہے۔ گیٹ پر کوئی دیہاتی مجھ سے ملنا چاہتا ہے۔

آپ گیٹ پر چلے جائیں' اس سے ملیں۔ پوچھیں کہ وہ کس سلسلے میں مجھ سے ملنا چاہتا ہے۔ اگر وہ ملنے کی بجائے پیغام دینے پر رضامند ہو جائے' تو آپ اس سے پیغام لے لیں اگر وہ ملنے پر مصر ہو تو مجھے فون پر اطلاع دیں' میں گیٹ پر آ جاؤں گا۔

میں چلنے لگا تو قدرت نے کہا دیکھیے آپ اس سے علیحدگی میں بات کریں۔ سکیورٹی کے سامنے نہیں۔

سکیورٹی کے کمرے میں ایک دہقان قسم کا آدمی کھڑا تھا۔ میں اسے باہر لے گیا۔ اکیلے میں اس سے بات کی۔

میں نے کہا دیکھیے شہاب صاحب اس وقت کام میں مصروف ہیں' اگر آپ انہیں پیغام دینا چاہیں تو مجھے بتا دیں ورنہ۔

میں نے ابھی جملہ ختم نہیں کیا تھا کہ وہ بولا بابو جی مجھے صاحب سے مل کر کیا لینا ہے۔ مجھے اس سے کوئی کام نہیں ہے' میں تو اپنے گاؤں سے آ رہا تھا کہ اس کوٹھی سے پیچھے میدان میں

UrduPhoto.com
UrduPhoto.com
UrduPhoto.com

meem
© Oneurdu.com

مجھے ایک سانڈھنی سوار ملا۔ اس نے مجھے اشارہ کیا۔ میں رک گیا' وہ کہنے لگا' میاں یہ جو کوٹھی ہے اس کا دروازہ ادھر ہے۔ وہاں جاؤ اس کوٹھی میں ایک صاحب ہیں شہاب صاحب' ان کو ہمارا پیغام دے دو۔ کہنا جو کاغذ آپ لکھ کر پھاڑ چکے ہیں' وہ درست تھا' جو آپ اب لکھ رہے ہیں وہ غلط ہے۔ سانڈھنی سوار بزرگ صورت آدمی تھا۔ میں نے اس کی بات مان لی اور پیغام دینے ادھر چلا آیا۔ یہ پلس والے مجھے اندر جانے ہی نہیں دیتے۔

دیہاتی کا پیغام سن کر مجھے بڑی حیرت ہوئی۔ یہ کیسا پیغام ہے۔ سانڈھنی سوار کو کیا پتہ کہ صاحب کیا لکھ رہے ہیں۔ اور پھر اس علاقے میں سانڈھنی سوار۔ یہاں ہم نے نہ تو کبھی سانڈھنی دیکھی ہے اور نہ سانڈھنی سوار۔

میرا خیال تھا کہ دیہاتی کا پیغام سن کر شہاب ہنس پڑے گا۔ لیکن جب میں نے اسے پیغام سنایا تو اس کا چہرہ زرد پڑ گیا۔ اس پر سخت گھبراہٹ طاری ہو گئی۔ اس نے لپک کر ویسٹ پیپر باسکٹ اٹھا کر اسے میز پر الٹ دیا اور پھر پھٹے ہوئے کاغذ کے پرزوں کو جوڑنے لگا۔

پھر بولا' آپ کو اگر فرصت ہو تو میری مدد کریں۔

حیرت سے میرا منہ کھلا کا کھلا رہ گیا۔ یااللہ یہ کیا اسرار ہے۔ یہ شخص جو اس قدر ذہین ہے' زیرک ہے کہ ہم بات کرنے کے لیے ابھی منہ ہی کھولتے ہیں تو ہمارا عندیہ سمجھ لیتا ہے' جو اس قدر صاحب رائے ہے کہ سب کی سنتا ہے' لیکن اپنی رائے پر قائم رہتا ہے' جس کے خیالات میں انفرادیت ہے' ندرت ہے' جو پٹے ہوئے رسمی خیالات سے دور رہتا ہے' جسے توہمات سے

اور شکستہ اردو میں ہوتا کہ پڑھنا مشکل ہو جاتا۔ ویسے بھی خطوں کو نوعیت اس قسم کی ہوتی کہ وہ جواب طلب نہ ہوتے۔ پھر یہ بھی ہے کہ وہ صدر صاحب کی خدمت میں پیش نہیں کیے جاتے تھے۔ چونکہ صدر ایوب پڑھے لکھے تھے۔ مغربی ذہنیت کے مالک تھے۔ توہمات کو نہیں مانتے تھے۔ عقل و دلیل کے قائل تھے۔

ایسے لگتا تھا جیسے ان خطوں کا چارج مجھے دینے کا مقصد میرا ذہن پراگندہ کرنا تھا۔ میں ان خطوں کو بار بار پڑھتا اور سوچ میں پڑ جاتا۔ سمجھ میں نہیں آتا تھا کہ لکھنے والے یہ خط کیوں لکھتے تھے۔ ان کا مقصد کیا تھا۔ ایک بات بہر طور واضح تھی کہ توجہ حاصل کرنا مقصود نہ تھا۔ کئی ایک خطوں میں لکھنے والے کا نام بھی مرقوم نہ ہوتا۔ خط دعاگویا' عاجز پر ختم ہو جاتا۔ تحریر اور انداز بیان خام ہوتے۔ ان میں چند ایک خط معقول اور بامعنی بھی ہوتے۔ ایسے خط عام طور پر قدرت اللہ کے نام ہوتے۔ باقی خط صدر مملکت کے نام ہوتے لکھا ہوتا کہ اللہ نے تجھے بادشاہ بنایا ہے' تو تجھے اپنی رعایا کو عدل دینا ہو گا' غریبوں کا خیال رکھنا ہو گا۔

تقریباً" ہر خط میں پاکستان کی بات لکھی ہوئی تھی۔ ہر بابا پاکستان کی اہمیت کے احساس سے بھرا ہوا تھا۔ کئی ایک خطوں میں پاکستان کے تابناک مستقبل کا ذکر ہوتا' کہ جلد ہی یہ ملک ایک عظیم ملک بن جائے گا۔ ایک عظیم فتح حاصل ہو گی اور پھر یہ ملک دنیائے اسلام کا مرکز بن جائے گا۔ کئی ایک خطوں میں اسلام کی نشاۃ ثانیہ کا تذکرہ ہوتا اور پاکستان کے متعلق ایسے الفاظ استعمال [illegible] کے نشاۃ ثانیہ سے گہرا تعلق ہے۔

meem
© Oneurdu.com

ہے۔

وہ جہلم کے رہنے والے ہیں۔ فوج میں بھرتی ہو گئے تھے۔ جنگ میں شامل ہوئے۔ پھر رخصت لے کر مدینہ منورہ میں حاضری دی۔ پھر پتہ نہیں کیا کیفیت طاری ہوئی کہ وہیں رہ گئے۔ وہیں کے ہو رہے۔ اب وہ روضہ پاک کے چابی بردار ہیں۔ یہ بہت بڑا عہدہ ہے' اعزاز ہے۔

اس کی عظمت کے گن گائے جا رہے ہیں۔ یہ ایک چھوٹا سا ملک ہے نہ کسی گنتی میں ہے' نہ شمار میں۔ دنیا میں مسلمانوں کے ایسے کئی ایک ملک ہیں۔ پاکستان تعلیمی طور پر ان پڑھ ہے' اقتصادی طور پر کوئی حیثیت نہیں رکھتا۔ سیاسی طور پر ناگفتہ بہ۔ لوگوں میں سیاسی شعور پیدا ہی نہیں ہوا۔ وڈیرے حکمران ہیں' عوام آزادی سے محروم ہیں۔ اگر جمہوریت آ بھی جائے تو چلے گی نہیں۔ چل پڑی تو وہ جمہوریت نہیں ملوکیت کی بہن ہو گی مفاد پرستی ہماری ہڈی میں

meem
© Oneurdu.com

۳۔ اس وقت بھی آپ انقلاب کے موڑ پر کھڑے ہیں۔
۴۔ یہی کیفیت ملک اور اس کے سربراہ کی ہے۔
۵۔ اندازہ ہے کہ یہ تبدیلی بہتر حالات پیدا کرے گی۔
۶۔ پاکستان کے صدر کا قلب بدل دیا گیا ہے۔
۷۔ آپ کار خاص کے آدمی ہیں۔
۸۔ لیکن ابھی آپ اس قدر پر اثر نہیں ہوئے جتنا ہو سکتے ہیں۔
۹۔ بہت جلد آپ پر اثر ہو جائیں گے۔
۱۰۔ آپ کو بہت سے کام کرنے ہیں۔
۱۱۔ آپ اس ملک کی خدمت پر مامور ہیں۔
۱۲۔ یہ صدر پاکستان کی خوش بختی ہے کہ انہیں آپ سا کارندہ حاصل ہے۔
۱۳۔ جلد ہی وہ آپ کی نگاہ سے دیکھنے لگیں گے۔
۱۴۔ وہ حوا کی بیٹی، جو اس وقت آپ کے قریب ہے، آپ کے دوش بدوش کام کرے گی۔
۱۵۔ صدر مملکت کار نمایاں کریں گے۔
۱۶۔ لیکن یہ بھی ممکن ہے کہ یہ اعزاز کسی دوسرے سربراہ مملکت کے نصیب ہو۔
۱۷۔ اللہ کے کاموں میں کسی کو دخل نہیں

اس خط کے p.s میں شہاب کے عیب گنوائے گئے تھے۔ لکھا تھا۔

۱۔ نماز میں آپ اپنا راستہ خود کاٹتے ہیں۔
۲۔ آپ دو رخی کا شکار ہیں۔ نہیں چاہتے کہ راستے میں رکاوٹ پیدا ہو۔ پھر خود ہی رکاوٹ پیدا کر لیتے ہیں۔
۳۔ بے شک آپ کا ایمان مضبوط ہے۔
۴۔ آپ کی انا معدوم ہے۔
۵۔ آپ نیت نیک ہیں۔
۶۔ آپ کا قلب آلود نہیں۔
۷۔ لیکن آپ کے ارد گرد جو چغاڈریں منڈلاتی رہتی ہیں۔ آپ ان سے اثر قبول کرتے

ہیں اور جان بوجھ کر ان کے اثرات کو زائل ہونے نہیں دیتے۔

کامی

اس خط نے بات واضح کر دی کہ قدرت کو کوئی خصوصی حیثیت حاصل ہے۔ وہ کامی ہے۔ وہ کسی کام پر مامور ہے۔ اسے کوئی اسائن منٹ ملی ہوئی ہے، جس کی اس نے تکمیل کرنی ہے۔

بہر حال مجھے یہ علم نہ ہو سکا کہ اس اسائین منٹ کی نوعیت کیا ہے۔ صرف اتنا ہی پتہ چلا کہ اس کام کو پاکستان سے تعلق ہے۔ اور غالباً اسی وجہ سے قدرت کو سیکرٹری ٹو دی پریذیڈنٹ کے عہدہ پر فائز کیا گیا ہے۔

قدرت کے اس عہدے پر فائز ہونے کی کوئی صورت نہیں تھی۔ وہ سینئر نہیں تھا۔ تجربہ کار نہیں تھا۔ اس کی ہسٹری شیٹ سرکار کی وفاداری کی غماز نہیں تھی، الٹا اس کی پالیسی انقلابی تھی۔ یہاں تک کہ امریکی حکومت کے کاغذات میں درج تھا کہ وہ کمیونسٹ خیالات کا مالک ہے۔

بھاگلپور میں اسسٹنٹ کمشنر کی حیثیت سے اس نے اپنے سینئر برٹش افسروں کو اس وقت خاصا تنگ کیا تھا، جب اسے علم ہوا تھا کہ وہ گاؤں کو آگ لگانے کے لئے آئے ہیں۔

پھر قحط کے دوران اس نے عوام کو بچانے کے لیے سرکاری اناج کا ذخیرہ لٹا دیا تھا۔

پاکستان میں جب وہ جھنگ کا ڈپٹی کمشنر تھا تو اس نے کھلی کچہری لگائی تھی۔ جس پر انتظامیہ والے سخت زچ ہو گئے تھے۔ انہیں یہ گوارہ نہ تھا کہ عوام کو اس قدر قریب آنے دیا جائے اور یوں سر چڑھا لیا جائے۔

اس ہسٹری شیٹ کے افسر کو صدر مملکت کا سیکرٹری بنا لینا کہاں کی دانش مندی تھی۔ حیرت ہے کہ اس عہدے کے لیے اس کا چناؤ کیسے عمل میں آیا۔

قدرت نے کبھی اس عہدے کے حصول کے لیے کوشش نہ کی تھی، الٹا اسے یہ عہدہ ناپسند تھا۔ اس عہدے پر فائز ہونے کے متعلق تفصیلات آپ قدرت اللہ شہاب کی زبانی سنیئے جو شہاب نامے کے ۶۳۱۔۶۲۹ صفحات پر درج ہیں۔

تقرری

۲۷ اکتوبر ۱۹۵۴ء کو میں ایک میٹنگ کے سلسلے میں لاہور سے کراچی گیا ہوا تھا۔

UrduPhoto.com
UrduPhoto.com
UrduPhoto.com

meem
© Oneurdu.com

میٹنگ شروع ہوتے ہی ٹیلی فون آیا کہ کیبنٹ سیکرٹری مسٹر عزیز احمد مجھے اپنے دفتر میں بلا رہے ہیں۔ میں ان کی خدمت میں حاضر ہوا تو انہوں نے کہا کہ گورنر جنرل مسٹر غلام محمد تم سے ملنا چاہتے ہیں۔ تم ابھی گورنر جنرل ہاؤس چلے جاؤ۔

غلام محمد صاحب کے ساتھ میری بالکل کوئی واقفیت نہ تھی۔ وزیر خزانہ کے طور پر انہیں فقط چند بار دیکھا تھا۔ میں نے مسٹر عزیز احمد سے اس بلاوے کا مقصد دریافت کیا تو انہوں نے اپنی قطعی لاعلمی کا اظہار کیا۔

غلام محمد صاحب کے ایک بھائی نے لاہور میں کسی فیکٹری کی الاٹ منٹ کے لیے درخواست دی ہوئی تھی۔ مجھے گمان گزرا کہ شاید گورنر جنرل اس سلسلے میں کوئی سفارش کرنے والے ہوں۔ میں نے اپنے اس خدشے کا مسٹر عزیز احمد سے ذکر کیا' تو انہوں نے اس سے بھی اپنی مکمل لاتعلقی کا اظہار کیا۔ ساتھ ہی انہوں نے مجھے مشورہ دیا کہ مسٹر غلام محمد سخت طبیعت کے آدمی ہیں۔ اس لیے میں ان کے ساتھ بات چیت میں احتیاط سے کام لوں۔

مسٹر عزیز احمد کا مشورہ پلے باندھ کر میں گورنر جنرل ہاؤس پہنچا۔ ایک اے ڈی سی مجھے اپنے ساتھ اوپر والی منزل میں لے گیا وہاں پر برآمدے میں قالین بچھا ہوا تھا اور اس پر صوفے لگے ہوئے تھے۔ درمیان میں ایک گول میز پر بڑے خوبصورت پھول سجے ہوئے تھے۔

مسٹر غلام محمد ایک گدے والی آرام کرسی پر بیٹھے تھے۔ انہوں نے نیلے رنگ کا دھاری دار سوٹ پہنچا ہوا تھا۔ رومال اور جرابیں ٹائی کے ہم رنگ تھیں۔ کوٹ کے کالر میں گلاب کا پھول ٹنگا تھا۔ سر پر کالی جناح کیپ تھی۔ ہاتھ میں سگریٹ تھا۔ ان کے قریب والی کرسی پر گورنر جنرل کی پرسنل پرائیویٹ سیکرٹری مس روتھ بورل بیٹھی تھی۔ یہ بڑی طرحدار' نازک اندام' خوبصورت نیم امریکن' نیم سوس لڑکی تھی' جسے وہ واشنگٹن سے منتخب کر کے اپنے ساتھ پاکستان لائے ہوئے تھے۔ مس بورل پر نگاہ پڑتے ہی میں نے دل ہی دل میں مسٹر غلام محمد کے حسن انتخاب کی داد دی۔ اے ڈی سی نے میری آمد کا اعلان کیا تو دونوں نے نظریں گاڑ کر مجھے سر سے پاؤں تک

گھورا۔ اس کے بعد مسٹر غلام محمد نے ہاتھ کے اشارے سے مجھے ایک کرسی پر بیٹھنے کو کہا۔ چند لمحے عجیب سی خاموشی طاری رہی۔ پھر گورنر جنرل نے بچوں کی طرح غوں غاں کر کے کچھ بولنا شروع کیا۔ وہ کافی دیر تک اسی طرح بولتے رہے' لیکن میری سمجھ میں کچھ نہ آیا کہ وہ کیا کہہ رہے۔ اور کس زبان میں گفتگو کر رہے ہیں۔

جب وہ خاموش ہوئے تو مس بورل بولی۔ "ہز ایکسیلینسی فرماتے ہیں کہ انہوں نے آپ کو سیکرٹری ٹو گورنر جنرل کی پوسٹ کے لیے منتخب کیا ہے۔ اس نازک زمانے میں یہ بڑی اہم ذمہ داری ہے۔ ایچ۔ ای امید رکھتے ہیں کہ آپ ان کے اعتماد پر پورا اترنے کی کوشش کریں گے ایچ۔ ای کا حکم ہے کہ آپ ابھی نیچے جائیں اور اپنی پوسٹ کا چارج سنبھال لیں۔"

یہ سن کر میرے پاؤں تلے سے زمین نکل گئی۔ صاف انکار کرنا تو مشکل تھا' اس لیے میں نے ایک عذر لنگ پیش کرنے کی کوشش کی۔ "میں اس وقت پنجاب گورنمنٹ میں ڈائریکٹر آف انڈسٹریز کے طور پر کام کر رہا ہوں۔ جب تک صوبائی حکومت مجھے وہاں سے فارغ نہ کرے کسی اور پوسٹ کا چارج لینا بڑے بے ضابطگی ہو گی۔"

یہ بات سن کر مسٹر غلام محمد غصے میں آ گئے۔ ان کا چہرہ سرخ ہو گیا اور انہوں نے کڑک کر کچھ دیر پھر غوں غاں کی' جس کا مفہوم مس بورل نے مجھے یوں سمجھایا۔ "ہز ایکسیلینسی فرماتے ہیں پنجاب گورنمنٹ جہنم میں جائے۔ جس بے ضابطگی کا آپ نے ذکر کیا ہے وہ بھی آپ کے سمیت جہنم میں جائے۔ پنجاب کے چیف منسٹر ملک فیروز خاں نون اتفاق سے نیچے بیٹھے ہیں۔ انہیں ابھی یہاں بلایا جا رہا ہے تاکہ وہ آپ کو پنجاب سے فارغ کر دیں۔ اس کے بعد آپ فوراً نیچے جا کر اپنی پوسٹ کا چارج سنبھال لیں۔"

یہ تیر نشانے پر نہ بیٹھا' تو میں نے ایک اور حربہ استعمال کیا۔ "جناب میری والدہ اور سامان لاہور میں ہے۔ چارج لینے سے پہلے کیا میں وہاں جا کر انہیں کراچی لا سکتا ہوں؟"

UrduPhoto.com
UrduPhoto.com

meem
© Oneurdu.com

اب مسٹر غلام محمد کا پارہ بے حد اوپر چڑھ گیا اور وہ کرسی میں بل کھا کھا' زور
سے چیخنے لگے۔ ان کے منہ کے ایک کونے سے لعاب دھن کی پچکاری سی چلی

تھی کہ پاس بیٹھ کر گھبراہٹ ہوتی تھی۔ اس کی بیگم بھی نیک اور رسم زدہ تھی۔ بیگم کو
میاں کے خلاف صرف ایک شکایت تھی کہ میاں کمانے کی طرف توجہ نہیں دیتا تھا۔
بیگم کی شکایت بالکل جائز تھی۔ میاں پڑھا لکھا تھا۔ وکیل تھا۔ لیکن وکالت کا کام کرنے سے

meem
© Oneurdu.com

میرا ساتھی

اس کے برعکس راجہ شفیع ایک متوازن فرد تھا۔ وہ محکمہ بحالیات میں ایک کلرک تھا۔ اس قدر خوش پوش تھا کہ دیکھ کر لگتا جیسے کوئی بڑا افسر ہو۔ بات کرنا جانتا تھا۔ ہر شخص سے اس کی حیثیت کے مطابق بات کرتا۔ حتی الوسع غریبوں کی مدد کرتا۔ اس میں تعلقات عامہ کی بڑی صلاحیت تھی۔ نتیجہ یہ تھا کہ سارا شہر اسے جانتا تھا۔ اس کے تعلقات بڑے وسیع تھے۔ طبیعت کا راجہ تھا۔ ہر بات میں بڑھ چڑھ کر حصہ لیتا۔ شاہ خرچ تھا۔ پوٹھوہار کا رہنے والا تھا۔ یہاں اپنی زمینیں تھیں، جہاں سے پیداوار آتی رہتی تھی۔

بھائی جان کے حلقہ کے کچھ لوگ راجہ پر اعتراض کرتے تھے۔ کہ وہ دالیں، مونگ پھلی، بھٹے، ایسی قسم کی چیزیں بھائی جان کو تحفے کے طور پر دیتا رہتا تھا اور یوں بھائی جان کو رسمی پیر بنائے جا رہا تھا اور اگر وہ اپنی اس حرکت سے باز نہ آیا تو سرکار قبلہ کا مزار پیر خانہ بن جائے گا۔

مرد قلندر پیر خانوں کے سخت خلاف تھے۔ زندگی بھر انہوں نے اپنے آستانے کو پیر خانہ بننے نہ دیا تھا۔ فوت ہونے سے پہلے انہوں نے تاکید کی تھی کہ مزار پر کسی متولی کو بیٹھنے نہ دیا جائے۔ مزار پر چھت نہ ڈالی جائے۔ چار دیواری کو اونچا نہ کیا جائے۔

بھائی جان طبعاً" پیروں اور پیر خانوں کے حق میں نہ تھے۔ وہ نہیں چاہتے تھے کہ کوئی سرکار قبلہ کے احکامات کی خلاف ورزی کرے۔

بھائی جان پسند نہیں کرتے تھے کہ راجہ انہیں چھوٹے چھوٹے تحائف بھیجے۔ ایک بار بھائی جان نے کہا، راجہ صاحب آپ ہمیں یہ چیزیں نہ بھیجا کریں ہم یہ پسند نہیں کرتے۔

اس پر راجہ جوش میں آگیا تھا۔ پہلی مرتبہ اس نے بھائی جان کے روبرو غصے میں بات کی تھی۔ کہنے لگا، بھائی جان آپ کے اصول سر آنکھوں پر، لیکن ہماری خواہشات بھی کچھ اہمیت رکھتی ہیں۔ ہمارے دل میں بھی چند ایک چاؤ ہیں۔ آپ انہیں اچھا جانیں یا برا، ہم ان کو اندر سے نکال نہیں سکتے۔ وہ ہمارے خون میں رچے ہوئے ہیں۔

بھائی جان میں ایک چھوٹا سا زمیندار بھی ہوں۔ زمین سے جب کوئی چیز آتی ہے تو میرا جی چاہتا ہے کہ کچھ انہیں بھی بھیجوں جن سے مجھے عقیدت ہے۔ میں آپ کو پیر نہیں بناتا۔ اپنے

دل کی ایک چھوٹی سی خوشی پوری کرتا ہوں۔ آپ پر احسان نہیں دھرتا۔ آپ میری اسی چھوٹی سی خوشی کو کیوں روک رہے ہیں۔ یہ سن کر بھائی جان کا سارا غصہ بہہ گیا اور وہ گردن لٹکا کر بیٹھ گئے۔

راجہ شفیع اول تو بات نہیں کرتا تھا۔ جب کرتا تو منہ سے تھوک کا فوارہ چل نکلتا۔

شہاب کے گھر وہ اکثر جایا کرتا تھا، شہاب سے تو کبھی تفصیلی ملاقات نہ ہوتی تھی۔ لیکن عفت سے ملتا اور اس کے چھوٹے موٹے کام کر دیا کرتا تھا۔ عفت مجھ سے کہا کرتی تھی، شہاب سے ملنے والے آپ سب درشنی پہلوان ہیں، کام کا آدمی صرف راجہ شفیع ہے۔

ایک دن راجہ شفیع کو ایک کام آپڑا۔ گاؤں کا ایک آدمی تھا جسے چپڑاسی لگوانا تھا۔ راجہ نے عفت سے کہا کہ شہاب سے کہہ کر فلاں آدمی کو دفتر میں چپڑاسی لگوا دے۔

شہاب نے کہا راجہ سے کہنا کہ چپڑاسی لگانا میرے اختیار میں نہیں ہے۔ البتہ اگر کوئی افسر لگوانا ہو تو میں یقیناً" مدد کروں گا۔

ایک دن راجہ گھر گیا تو شہاب موجود تھا۔

راجہ نے کہا شہاب صاحب ہم چھوٹے لوگ ہیں۔ آپ کی طرح بڑے لوگ نہیں ہیں۔ ہم تو چپڑاسی لگوانے کی درخواست ہی کر سکتے ہیں۔ ہمارے ہاں پڑھے لکھے آدمی کہاں ہیں کہ انہیں افسر لگانے کی سفارش کریں اگر آپ چپڑاسی نہیں لگوا سکتے، تو ہم جیسے چھوٹے آدمیوں سے راہ و رسم کیوں رکھتے ہیں۔

راجہ کی بات سن کر قدرت بہت شرمندہ ہوا، وہ چار روز فون پر مختلف افسروں کی منتیں کرتا رہا۔ وہ راجہ کے آدمی کو پین رکھ لیں۔

راجہ مجھ سے اکثر ملتا رہتا تھا وہ میرا واحد ساتھی تھا۔ لیکن وہ میری ذہنی پریشانیوں کو دور نہ کر سکتا تھا۔

شہاب کے متعلق وہ خط لے کر میں راجہ کے پاس گیا۔ میں نے کہا راجہ یہ کیا جھمیلا ہے میری سمجھ میں نہیں آتا۔

اس نے غور سے وہ خط پڑھا، کہنے لگا، سبحان اللہ کیا خط ہے۔ کتنی اچھی خبریں ہیں اس خط میں۔

UrduPhoto.com
UrduPhoto.com
UrduPhoto.com

meem
© Oneurdu.com

میں نے کہا یار یہ قدرت اللہ شہاب کون ہے' کس کام پر مامور ہے۔

وہ ہنسا بولا' مفتی ہم پینڈو لوگ ہیں ہم پیڑ نہیں گنتے، ہم تو صرف پھل کھاتے ہیں۔

میں نے کہا آخر پتہ بھی تو چلے۔

پتہ چلا کر کیا کرنا ہے۔ مفتی یہ بتا کیا کوئی ایسا بھی ہے جسے پوری بات کا پتہ چلا ہو۔ کسی کو چک لالہ تک پتہ ہے' کسی کو گوجر خان تک پتہ ہے' کوئی نہ کوئی تو ہو گا جسے جہلم تک پتہ ہو گا۔ سیدھی بات ہے کہ شہاب ایک بزرگ ہے۔ ورنہ سرکار قبلہ اس کی دستار بندی نہ کرتے اور اسے کوئی کام کرنا ہے جو پاکستان سے متعلق ہے۔ اتنی سی بات ہے۔ ہماری لیے یہی کافی ہے۔ اب تو خواہ مخواہ کرید میں لگا ہے کہ وہ کونسا کام ہے' اس کی نوعیت کیا ہے' اسے کیوں یہ کام دیا ہے' کس نے دیا ہے۔

[redacted] اسے بلوہ رہا ہے۔ بے کار ہے' مکھن نہیں نکلے گا۔

شاید ایران سے کانفیڈریشن ہو جائے۔

سکھوں کو ایک ریاست مل جائے۔

ہو سکتا ہے کہ سکھ ہمارے ساتھ مل جائیں۔

اب کشمیر کے لیے جنگ کرنے کی ضرورت نہ رہے گی۔ ویسے ہی مل جائے گا۔ جموں ادھر چلا جائے گا۔ وادی ادھر آ جائے گی۔

نہرو بھی جانے والا ہی ہے۔

سب کچھ سرکار قبلہ کے پروگرام کے مطابق ہو رہا ہے۔

اس روز بھائی جان کہہ دینے کے موڈ میں تھے۔ ایسے ہی جیسے قدرت چھلکن کی کیفیت میں ہوتے تھے۔ شاید بھائی جان بھی چھلکن میں تھے۔ مگر ان کے انداز میں وہ سرشاری اور مستی نہ تھی جو قدرت کی چھلکن میں ہوتی تھی۔ بھائی جان کنٹرول میں تھے۔

meem
© Oneurdu.com

یہ سوچیں کہ ہم کس طرح دوسروں کے کام آسکتے ہیں۔

پھر بھائی جان کی توجہ سرکار قبلہ کی طرف مبذول ہو گئی۔ پرانی باتیں یاد آ گئیں، کہنے لگے۔

ہم پانچ بھائی تھے۔ نانک چند تھا، سکندر تھا، محمد دین تھا، غلام محمد تھا، میں تھا، تین خام نکلے اس لیے ختم کر دیے گئے۔ سکندر نے کہا میں کشمیر جاؤں گا۔ گیا، مگر لوٹ آیا۔ پھر بھیجا گیا، پھر واپس آ گیا۔ حکم عدولی کی وجہ سے ختم کر دیا گیا۔ محمد دین نے بھی حکم عدولی کی، غلام محمد نے بھی، نانک چند بھارت چلا گیا۔ پھر اس کا کچھ پتہ نہیں چلا۔ دو سال سے کوئی خط موصول نہیں ہوا۔

بھائی جان کچھ دیر خاموش رہے پھر بولے، بیعت کو نبھانا بہت مشکل ہے۔ بیعت کے بعد ہر بات حکم بن جاتی ہے، ہر وقت حکم عدولی کا خطرہ لگا رہتا ہے۔

بیعت کے بعد تعلیم شروع ہو جاتی ہے۔ پھر کوتاہی ہو جائے تو نتیجہ وہی ہوتا ہے، جو سکندر کا ہوا۔ راجہ صاحب فقیری بہت مشکل ہے۔ بیعت کرنے کی نسبت دوست ہونا بہتر ہے۔

مشن

اس کے چند روز بعد ایک روز میں نے دیکھا کہ قدرت کی آنکھیں چڑھی ہوئی ہیں، زبان میں لکنت ہے اور انداز میں عجیب قسم کی اچھل ہے۔ اس نے گھنٹی بجائی۔

آپ پی اے کو بلا رہے ہیں، میں نے پوچھا۔

ہاں اس نے جواب دیا، مجھے ڈکٹیشن دینا ہے۔

میں نے کہا، شہاب صاحب آپ ڈکٹیشن نہ دیں۔

کیوں، اس نے پوچھا۔

میں نے کہا، جناب آپ اس وقت پریذنٹ ایبل نہیں ہیں۔ آپ کو لوگوں کے سامنے نہیں جانا چاہیئے اس نے حیرت سے میری طرف دیکھا۔ مجھے کچھ ہے کیا، اس نے پوچھا

اس وقت آپ ہوا میں اڑ رہے ہیں۔ جیسے ٹھرے کی دو بوتلیں پی رکھی ہیں۔

وہ مسکرایا، کہنے لگا، عفت بھی شک کر رہی تھی۔

میں نے بھارت کے ریٹائرڈ سب جج کا خط کھول کر اسے دکھایا۔ آپ کو پتہ ہے، وہ بولا، کہ اگر میں اپنے مشن میں ناکام ہوا تو کیا ہو گا۔

UrduPhoto.com
UrduPhoto.com
UrduPhoto.com

کیا ہو گا۔

میں سڑک کے کنارے ایک گوشت کے لوتھڑے کی طرح پڑا رہوں گا۔ میرے جسم میں کیڑے پڑے ہوں گے۔ میرے جسم سے اس قدر بدبو آ رہی ہو گی کہ راہ گیر ناک پر رومال رکھ کر گزریں گے۔

یہ سن کر مجھ پر کپکپی طاری ہو گئی۔

میرا جسم مفلوج ہو گا، قدرت نے کہا، مگر میری حسیات قائم ہوں گی۔ بلکہ نارمل انسان کی نسبت چار گنا زیادہ تیز ہوں گی تاکہ میں اپنی تکلیف کو شدت سے محسوس کروں۔

یہ سن کر میرا دل بیٹھنے لگا۔ میں تو سمجھتا تھا کہ قدرت ایک خوش قسمت آدمی ہے۔ اسے کوئی رتبہ حاصل ہے۔ اس کی حیثیت اعزازی ہے۔ وہ ایک بزرگ ہے، جسے پر اسرار طاقت حاصل ہے۔ اس کی یہ بات سن کر میں گھبرا گیا۔ میرے مفروضے صابون کے بلبلوں کی طرح پھوٹ گئے۔ مجھے خیال آیا کہ قدرت کی نسبت تو میں زیادہ خوش قسمت ہوں۔ میرے سر پر تلوار نہیں لٹک رہی۔ میں ایک آزاد آدمی ہوں۔

اور آپ کو پتہ ہے، اس نے کہا۔ اس کی آواز سن کر میں چونک کر جاگ پڑا۔

کیا، میں نے پوچھا۔

کہ میری کیفیت ایسی ہو گی کہ کوئی میرے قریب نہیں آئے گا۔ کراہت کی وجہ سے لوگ مجھ سے دور بھاگیں گے۔

لیکن، میں نے پوچھا، یہ پابندی آپ پر کب عائد ہوئی۔ کیا پیدائشی ہے یا———

۱۹۳۶ء میں، اس نے جواب دیا، دفعتاً ایک طوفان چلنے لگا، پنڈورا کا صندوق کھل گیا۔ میں ششدر رہ گیا۔ دلی کے ایک بہت بڑے بزرگ تشریف لائے اور انہوں نے مجھے پابند کر دیا۔ لیکن مجھ پر اس کی بڑی رحمتیں ہیں۔ بڑی رحمتیں ہیں۔ اگر یہ رحمتیں نہ ہوتیں تو میں کب کا ریزہ ریزہ ہو چکا ہوتا۔ میں نے نظر اٹھا کر اس کی طرف دیکھا۔

اس کیفیت کے باوجود جو اس پر طاری تھی۔ اس اکسٹیسی کے باوجود، اس کیف و مستی کے باوجود، اس میں ایک ٹوٹ تھی۔ ایک بے پایاں احساس بے بسی اس کا احاطہ کیے ہوئے تھی۔

میرے دل میں جاننے کا جنون، کرید کی خواہش جھاگ کی طرح بیٹھ گئی۔ میں نے محسوس کیا،

meem
© Oneurdu.com

جیسے وہ بزرگ نہ تھا۔ بلکہ ایک عام انسان تھا' تھکا ہارا ہوا بے بس انسان۔ اور وہ اسرار جو اسے لپیٹے ہوئے تھا۔ وہ دراصل ایک زنجیر تھی' ایک مجبوری' لاچاری۔

اس روز ساری رات مجھے نیند نہ آئی۔

باسٹھواں باب

چمگادڑیں

قدرت اللہ شہاب با کردار آدمی تھا۔ اس میں بہت سی مثبت خصوصیات تھیں۔ کچھ خصوصیات قدرت نے وراثت میں پائی تھیں۔ والد اور والدہ دونوں ہی پاکیزہ اور سادہ مزاج تھے۔ قدرت کے والد بہت ذہین تھے وہ امتحانات میں فسٹ کلاس فسٹ آیا کرتے تھے۔ والدہ بڑی عابدہ تھیں۔ قدرت کا ایمان تھا کہ اس کی زندگی میں جتنی بھی برکت تھی وہ والدہ کی دعاؤں کی وجہ سے تھی۔

قدرت کی شخصیت میں دو بڑی زبردست قوتیں تھیں۔ اس میں سہہ جانے' برداشت کر لینے کی قوت عام انسان سے بہت زیادہ تھی۔ دوسرے اس کی ول پاور اس قدر طاقت ور تھی کہ دوسرے کو زچ کر سکتا تھا۔

مضحکہ خیز

قدرت میں طمع نہیں تھی' حرص نہیں تھی۔ نمائش نہیں تھی' لیکن ساتھ ہی اس میں چند ایک کمزوریاں بھی تھیں' یہ کمزوریاں بڑی مضحکہ خیز تھیں۔

مثلاً اس میں ایک جھجھک تھی۔ ایک عجیب قسم کی ہچکچاہٹ تھی۔ لیکن وہ اپنے آہنی عزم

UrduPhoto.com
UrduPhoto.com
UrduPhoto.com

meem
© Oneurdu.com

کی مدد سے اس جھجک اور ہچکچاہٹ کو دور نہ کر سکا تھا۔ جب بھی وہ حملہ کرتی، وہ گھبرا کر پیچھے ہٹتا۔ اسے ایک دھچکا لگتا، لیکن جلد ہی سنبھل جاتا۔

مجھے شک پڑتا تھا کہ قدرت بھی میری طرح احساس کمتری کا شکار ہے۔ فرق صرف یہ تھا کہ وہ اس پر فوری طور پر قابو پا سکتا تھا۔ دراصل قدرت میں دو بڑے طاقت ور پرزے لگے ہوئے تھی۔ ایک بریک دوسری شاک ابزاربر۔

شاید اسی وجہ سے وہ سفارش نہیں کر سکتا تھا۔ جب بھی اسے سفارش کرنی پڑ جاتی تو اندر ہچکچاہٹ کی مدھانی چل پڑتی۔ پھر وہ اسے التوا میں ڈالتا رہتا، ڈالتا رہتا۔ فرار کی کیفیت پیدا ہو جاتی۔ مجبور ہو جاتا تو فون پر سفارش کرتے ہوئے پسینے چھوٹ جاتے۔ سفارش کرتے ہوئے اس کا رویہ متوازن نہ رہتا تھا۔ ایسی بے بسی اور آہ و زاری سے منتیں کرتا کہ اس پر ترس آنے لگتا۔ میں نے اسے اپنے ماتحتوں کی منتیں کرتے ہوئے دیکھا ہے۔

بنیادی طور پر قدرت اکیلا تھا۔ محفل سے کتراتا تھا۔ ملاقاتی رخصت ہوتا تو وہ اطمینان کا سانس لیتا۔ وہ اینٹی سوشل نہ تھا، اس سوشل تھا۔

قدرت میں اونچائیوں کا خوف تھا۔ جب وہ ہوائی جہاز کی سیڑھی چڑھتا تو اس پر خوف طاری ہو جاتا۔ جوں جوں چڑھتا جاتا، توں توں کرب بڑھتا جاتا۔ جب آخری سیڑھی پر پہنچتا تو اسے جان قبض جیسا عذاب سہنا پڑتا۔

پرانی چیزیں

کچھ لوگوں کو پرانی چیزوں سے خدا واسطے کا لگاؤ ہوتا ہے۔ ان میں پرانی اور بے کار چیزوں کو پھینک دینے کی ہمت نہیں پڑتی۔ یہ چیزیں کسی مقصد کے لیے نہیں سنبھالی جاتیں، اس لیے نہیں کہ کام آئیں گی۔

سیانے کہتے ہیں، عورتیں اس لیے چیزیں نہیں پھینکتی کہ انہیں خطرہ ہوتا ہے کہ اگر میں نے پھینک دیں تو پڑوسن اٹھا لے گی اور انہیں کام میں لے آئے گی۔ وہ چیزوں کو اس لیے سنبھال کر نہیں رکھتیں کہ داشتہ آید بکار۔

وہ مرد جنہیں پرانی چیزوں سے محبت ہوتی ہے۔ وہ پڑوسی کے ڈر کے وجہ سے انہیں سنبھال کر نہیں رکھتے۔ یہ تو آرٹ فار آرٹ سیک قسم کا شوق ہے۔ یہ شوق ادیبوں میں عام ہوتا ہے۔

قدرت اللہ شہاب میں بھی پرانی چیزوں کو سنبھال کر رکھنے کی عادت تھی۔ بے کار چیزوں کو سنبھالتا تھا، لیکن روپیہ پیسہ بے دریغ بانٹتا تھا۔ جب وہ ہالینڈ میں مقیم تھا تو اس کے بیشتر خط ایک ہی نفس مضمون کے حامل ہوتے تھے۔

اتنے روپوں کا چیک بھیج رہا ہوں۔ ساتھ لوگوں کے پتے ارسال کر رہا ہوں۔ آپ ان لوگوں کو اتنے اتنے روپے بذریعہ منی آرڈر بھیج دیں۔

میں قدرت اللہ شہاب کے کمرے اور الماری کا

meem
© Oneurdu.com

سیٹ، سینٹ اور کلون کی خالی شیشیاں، کف لنکس، استعمال شدہ پن، دھوپ کی
عینکوں کے پرانے خول، سوکھے ہوئے مارکر، ٹوٹے ہوئے دستوں والے لیٹر اوپنر،

یاں اب وقت پر بھی آسکتے ہیں۔
ف آسکتے ہیں۔ پر آئیں گے نہیں۔
یاں کہاں۔

meem
© Oneurdu.com

عورت

قدرت کی سب سے بڑی کمزوری عورت تھی۔ ایسی عورت جو جاذب نظر ہو اور اس وجہ سے راستے سے بھٹک گئی ہو۔

ایک بات میں آج تک نہیں سمجھ سکا کہ خواتین قدرت کو دیکھ کر اس پر ریجھ کیوں جاتی تھیں۔ کیوں اس کے گرد منڈلاتی تھیں۔ قدرت کے خدوخال' قد کاٹھ کوئی تفصیل جاذب نظر تھی۔ اس کی آنکھ غنڈی نہیں تھی۔ اس میں بلاوا نہیں تھا۔

کہتے ہیں عورت سب سے پہلے مرد کی آنکھ کو دیکھتی ہے۔ اس میں بلاوا ہو تو دل چسپی پیدا ہوتی ہے۔ ٹھنڈی آنکھ سے اسے کوئی دلچسپی نہیں ہوتی۔

قدرت کی آنکھ کبھی کبھی چمک تو مارتی تھی' لیکن وہ چمک بلاوے کی چمک نہ ہوتی۔ وہ قدرت کی آنکھ میں ایک جھجک تھی۔

میں دو باتوں پر حیران ہوا کرتا تھا۔

کہ عورتیں قدرت پر کیوں ریجھتی تھیں۔ اس کے گرد کیوں منڈلاتی تھیں کہ قدرت صراط مستقیم سے بھٹکی ہوئی حسیناؤں میں کیوں دل چسپی لیتا تھا۔ قدرت کی سب سے بڑی خواہش یہ تھی کہ پاس پاس دو جائے نماز بچھے ہوں اور وہ کسی ایسی خاتون کے ساتھ نماز پڑھے۔

میں زندگی بھر جنس کا طالب علم رہا تھا۔ مجھے یہ بات سمجھ نہیں آتی تھی کہ عورت ایسے نماز پڑھنے پر کیسے راضی ہو جاتی ہے۔

پھر مجھے محترمہ رابعہ بصری کی بات یاد آجاتی۔ جب رابعہ بصری کو زبردستی چکلے میں بٹھایا گیا۔ جب بھی گاہک آتا تو پتہ نہیں کیسے وہ اسے اس بات پر رضامند کر لیتیں کہ پہلے اکٹھے نماز پڑھ لیں' پھر عیاشی۔

جب گاہک نماز پڑھ رہا ہوتا تو رابعہ بصری اللہ کی منت کرتی۔ یا باری تعالیٰ یہاں تک تو اسے میں لے آئی ہوں اب تو جانے اور تیرا کام۔

مجھے خیال آتا' شاید قدرت بھی یہی کام کر رہا ہو۔

بہرحال ایک بات یقینی تھی کہ قدرت کئی ایک پٹڑی سے اتری ہوئی حسیناؤں کو پھر صراط مستقیم کی سڑک پر چڑھا چکا تھا۔

میڈم

پھر ایک بڑی طرح دار بیگم جسے میڈم کہہ کر بلاتے تھے' قدرت کی جانب مائل ہو گئی۔ وہ ادھیڑ عمر کی تھی' لیکن اس میں اس قدر بشاشت اور شگفتگی تھی کہ حیرت ہوتی تھی۔ بہت پڑھی لکھی تھی اور اس قدر آزاد منش تھی کہ اسے کوئی جھجک نہ تھی۔ ہر موضوع پر بات کرتی۔ آنکھوں میں دعوت عام تھی۔ کوئی ہو' کیسا ہو۔

صرف نظر کو عادت تماشہ نہیں تھی۔ اس کے جسم کے بند بند کو عادت تماشہ تھی۔ مرد کو دیکھ کر دف بجنے لگتی تھی۔ کسی بات کو چھپاتی نہ تھی۔ میاں سے کہتی' میں کیا کروں' میں ایسے ہی بنائی گئی ہوں۔ میاں بے چارا بے بس تھا' اسے روک نہیں سکتا تھا' دیکھ دیکھ کر شاید اسے دیکھنے کی لت پڑ گئی تھی شاید وہ پیپنگ ٹام بن چکا تھا۔

میڈم نے آکر قدرت کو چیلنج کیا۔ اس معاملے میں قدرت بڑا نڈر بے باک سپاہی تھا۔ اس نے چیلنج قبول کر لیا۔ ہم ڈر گئے' اب کیا ہو گا۔ دو بڑی طاقتوں میں تصادم ہو گا۔ ایک کے پرخچے اڑ جائیں گے۔ پورا ایک مہینہ میدان کار زار گرم رہا۔

میڈم شام کو آجاتی۔ کہتی' آیئے ڈرائیونگ "سپری" ہو جائے اور وہ دونوں موٹر میں بیٹھ کر چلے جاتے۔ پھر آدھی رات کو لوٹتے۔

میں نے شہاب سے پوچھا' آپ جو روز ڈرائیونگ پر جاتے ہیں تو وہاں کرتے کیا ہیں۔

بولا' کچھ بھی نہیں۔

تو پھر جانے کا فائدہ۔

میں ڈرائیونگ کرتا ہوں اور میڈم باتیں کرتی ہیں۔

کیسی باتیں۔

اپنی رام کہانیاں سناتی ہیں۔

میڈم کی کہانیاں رام کہانیاں تو نہیں ہو سکتیں' راون کہانیاں ہوں گی۔

ہاں راون کہانیاں ہی ہیں۔ بے چاری نے بڑے مصائب جھیلے ہیں۔

وہ تو خود جنسی راون ہے۔

meem
© Oneurdu.com

وہ مانتی ہے۔ کہتی ہے' میں ایک مردار ہوں۔ میرے ارد گرد گدھ بیٹھے رہتے ہیں اور وہ اپنی چونچیں ہری کرتے رہتے ہیں۔

"بڑی اچھی تشبیہہ دی ہے۔"

بے چاری جسمانی طور پر مجبور ہے۔ کہتی ہے' میرا جی چاہتا ہے کہ میرے ارد گرد گدھ بیٹھے رہیں اور ٹھونگے مارتے رہیں۔ بے چاری جسم کے ہاتھوں مظلوم ہے۔

"آپ کو ترس آتا ہے۔"

ہاں۔ بدقسمت ہے۔

وہ توقع کرتی ہوتی ہو گی کہ آپ بھی ٹھونگا ماریں۔

شاید' وہ بولا۔

چاہتی کیا ہے' میں نے پوچھا۔

وہ چاہتی ہے کہ اس گندے نالے سے باہر نکل آئے۔

واہ' میں نے کہا' بیک وقت دو متضاد خواہشات۔

یہ بڑی تکلیف دہ کیفیت ہے' شہاب نے جواب دیا۔

پورا ایک مہینہ یہ سلسلہ چلتا رہا۔

پھر چار ایک دن وہ نہ آئی تو میں نے پوچھا' وہ میڈم کیا ہوئی۔ آتی نہیں۔

قدرت نے سرسری انداز میں کہا' مدینہ شریف چلی گئی۔

کیا عمرہ کرنے۔

نہیں' وہ بولا' اس نے فیصلہ کر لیا کہ میں ہمیشہ کے لیے مدینہ شریف میں آباد ہو جاؤں گی۔

دس پندرہ دنوں کے بعد قدرت نے مجھے ایک خط دکھایا۔

میں نے پوچھا' کہاں سے آیا ہے۔

بولا مدینے شریف سے۔

میڈم نے بھیجا ہے کیا۔

نہیں' وہ بولا۔

پھر کس نے بھیجا ہے۔

UrduPhoto.com
UrduPhoto.com
UrduPhoto.com

نہیں وہ بولا۔ گم نام خط ہے۔ دیکھ لیجئے۔

وہ دو سطری خط تھا۔ لکھا تھا' یہ آپ نے کیا کیا۔ ایک غلاظت بھری پوٹلی کو یہاں بھیج دیا۔

قدرت ان خواتین کو بیٹس یا چگادڑیں کہا کرتا تھا۔ ہمیشہ ایک نا ایک چگادڑ اس کے گرد پھرے لیتی رہتی تھی۔ عفت یہ حالات دیکھ کر دل ہی دل میں کڑتی رہتی تھی۔

پھر ایک روز اس نے بھائی جان سے بات کی۔ بھائی جان بولے دیکھو بیٹی۔ ہم بھی تھوڑی سی انا کا رکھتے ہیں۔ اگر آپ ان پر اعتماد نہیں کر سکتیں تو ہم پر اعتماد کرو۔ جو وہم آپ کے دل میں ہے' وہ غلط ہے' ایسا ہو ہی نہیں سکتا۔ شہاب صاحب جب باہر جاتے ہیں' یا ڈرائیونگ کرتے ہیں تو وہ اکیلے نہیں ہوتے۔ ان کے ساتھ ان کے محافظ ہوتے ہیں۔

ایک بچے کا سوال ہے

پھر ایک چگادڑ آ گئی۔

وہ شہاب کے دفتر میں آئی۔ سکیورٹی نے فون کیا' جناب ایک خاتون آپ سے ملنا چاہتی ہے۔

کون ہے' قدرت نے پوچھا۔

اپنا نام مسز عزیز بتاتی ہے۔ عمر رسیدہ ہے۔ بیوہ ہے۔

کس کام کے لیے ملنا چاہتی ہے۔

کہتی ہے کہ شہاب صاحب مجھے نہیں جانتے۔ میں مدینہ منورہ سے ان کے لیے ایک پیغام لائی ہوں۔

قدرت نے کہا' انہیں بھیج دیجیے۔

کچھ دیر کے بعد وہ داخل ہوئی۔ شہاب نے اسے بڑے احترام سے ریسیو کیا۔ فرمائیے' وہ بولا۔

خاتون نے کہا' میں تنخلیے میں بات کروں گی۔

قدرت نے اپنے پی اے کو اشارہ کیا اور وہ کمرے سے باہر چلا گیا۔

کہنے لگی' میں سرزمین حجاز سے آئی ہوں مجھے باری تعالیٰ نے حکم دیا ہے کہ جاؤ شہاب سے

meem
© Oneurdu.com

ملو اور اسے کہو کہ ایک بچہ دے دے۔

بچہ دے دے؟ میں سمجھا نہیں' قدرت نے کہا۔

آپ کا بچہ میرے بطن سے ہو' وہ بولی۔

قدرت یہ سن کر ششدر رہ گیا۔ بولا' لیکن یہ تو گناہ کا بچہ ہو گا۔

کوئی بات نہیں یہ تو حکم ایزدی ہے' اس نے کہا۔

قدرت یہ سن کر چپ ہو گیا۔

میں بیوہ ہوں' وہ بولی۔ شادی کے بعد میرا خاوند صرف تین ماہ جیا۔ پھر فوت ہو گیا۔ میں نے دوسری شادی نہیں کی ساری زندگی عبادت میں گزار دی۔

دیر تک قدرت سر جھکائے بیٹھا رہا۔ پھر سر اٹھا کر بولا' محترمہ میں آپ کے پیغام پر شک نہیں کرتا۔ ممکن ہے کہ آپ کو یہ حکم ملا ہو۔ لیکن مجھے ابھی تک کوئی ایسا حکم نہیں ملا۔

شاید آپ کو جلد براہ راست حکم مل جائے' خاتون نے کہا۔

جب تک آپ انتظار کریں۔ قدرت اٹھ کر کھڑا ہو گیا۔

جب محترمہ چلی گئی تو قدرت نے مجھے بلایا۔ اس کی آنکھیں چڑھی ہوئی تھیں۔

میں نے کہا خیر تو ہے۔

کہنے لگا ایک پر اسرار وزیٹر آیا تھا۔

کون تھا۔

عورت تھی۔ کہتی تھی' مجھے اللہ نے حکم دیا کہ آپ کا بچہ جنوں۔

کیا واقعی۔

ہاں' وہ بولا۔

اسے یہ کہتے ہوئے شرم دامن گیر نہ ہوئی' میں نے پوچھا۔

بالکل نہیں' وہ بولا۔

پاگل خانے سے چھوٹ کر تو نہیں آئی تھی۔

نہیں وہ بولا۔ وہ جھوٹ نہیں بول رہی تھی۔ اس کی دعوت مخلصانہ تھی۔ اس کے چہرے پر شہوانی جھلک نہیں تھی۔ حرص نہیں تھی۔ ہوس نہ تھی۔

UrduPhoto.com
UrduPhoto.com
UrduPhoto.com

میں نے کہا' فرض کیجیے آج رات خواب میں آپ کو حکم دیا جاتا ہے تو۔

تو ——— وہ بولا ——— تو میں لاحول پڑھ دوں گا۔

کوئی عابدہ تھی کیا۔

قدرت نے سر اثبات میں ہلا دیا۔ بولا' عبادت کے سوا کوئی اور شغل نہیں ہے۔

عبادت کرنے والوں کو بھی سلف ڈی لیوژن ہوتی ہے کیا؟ میں نے پوچھا۔

ہوتی ہی اسے ہے جو عابد ہو' وہ بولا۔

لیکن کیوں' میں نے پوچھا۔

اسلام حدیں توڑنے کے حق میں نہیں ہے۔ متوازن بانٹ ضروری ہے۔ دنیا اور دین میں [illegible] کرنا لازم ہے۔

قدرت کی آنکھیں سرخ ہوتی جا رہی تھیں۔ زبان تھتھلانے لگی تھی۔ چھلکن' چھلکن [illegible] دل سے ایک زیر لبی ابھری۔

میں نے کہا۔ شہاب صاحب ایک بات ہے۔

کہیے' اس نے کہا۔

راستہ روکنا

آپ کی شخصیت آپ کے جسم اور خدو خال میں کوئی میل اپیل نظر نہیں آتی۔ آپ کی [illegible] مارتی ہے۔ لیکن اس چمک میں جنسی دعوت نہیں ہوتی۔ پھر یہ خواتین آپ کی طرف [illegible] آتی ہیں۔ اس کشش کا راز کیا ہے؟

یہ کشش نہیں وہ بولا۔

تو پھر کیا ہے۔

وہ مسحور ہو کر نہیں آتیں۔

تو کس لیے آتی ہیں۔

میرا راستہ روکنے کے لیے آتی ہیں۔

آپ انہیں انکریج کیوں کرتے ہیں۔

شیعہ میں خط نمبر vii اور viii ملاحظہ کریں۔

meem
© Oneurdu.com

ہیوٹو' وہ بولا۔

کیوں۔

یہاں وہ کچھ دیر سر لٹکائے' خاموش بیٹھا رہا۔ پھر اس نے سر اٹھایا۔

یہاں جنگل کا رول چلتا ہے' کل آربی' کلڈ

لڑویا مرو والی بات ہے' ہے نا' میں نے کہا۔ میرے گرد و پیش میں ہر وقت ایک [illegible] جیگاڈز ٹاک لگائے بیٹھی رہتی ہے۔

اچھا تو میں جاتا ہوں' آپ کے لیے بھی پان لے آؤں گا' قدرت چلا گیا۔

میرا خیال تھا کہ وہ دس پندرہ منٹ میں واپس آجائے گا' لیکن ایک گھنٹہ گزر گیا دو گھنٹے گزر [illegible]' وہ نہ آیا تو میں گھبرا گیا۔ پان کی دوکان کچھ زیادہ دور نہ تھی۔ میں اسے ڈھونڈنے کے لیے [illegible]ان کی دوکان پر پہنچا۔

اتفاق کی بات تھی کہ پان والا شہاب کو بھی جانتا تھا اور مجھے بھی۔ میں نے اس سے پوچھا کیا

meem
© Oneurdu.com

ہاں۔ وہ بولا۔ پان لے کر میں واپس آ رہا تھا تو سڑک پر ایک بڈھا کھڑا تھا۔ اس کے سر پر ایک گٹھڑی تھی۔ اس نے مجھے روک لیا۔ کہنے لگا' صاحبا مجھے نیچے جانا ہے' اس ڈنڈی پر۔ میں سڑک کے نیچے اترتا ہوں۔ تو مجھے گٹھڑی پکڑا دینا۔

میں نے سوچا بڈھا بہت ضعیف ہے کیوں نا گٹھڑی اس کے گھر تک پہنچا دوں۔ میں نے پوچھا' بابا جی آپ کا گھر کہاں ہے ؟

وہ بولا' یہ پاس ہی ہے نیچے کھڈ میں۔

جب ہم دونوں جنگل میں پہنچے تو بابا نے کہا۔ گٹھڑی یہاں رکھ دے اور اس پتھر پر بیٹھ جا۔

میں بیٹھ گیا۔ پھر اس بڈھے نے مجھے اس قدر جھاڑ پلائی کہ میں خوف زدہ ہو گیا۔ اس نے اپنی زبان کی تلوار چلائی۔ اس کی زبان زہر میں بجھی ہوئی تھی۔ اس کی آواز لاٹھی کی طرح لگتی تھی۔ وہ اس قدر حقارت سے مجھ سے مخاطب ہوتا کہ میں سن ہو کر رہ جاتا۔ اس کی آنکھیں یوں چمک رہی تھیں' جیسے سانپ کی آنکھیں چمکتی ہیں۔ اس نے ٹکٹکی باندھ کر میری ساری قوت سلب کر لی۔ مجھ میں بولنے کی طاقت نہ رہی۔ ذہن شل ہو گیا اور میں دو گھنٹے وہاں لاش کی طرح پڑا رہا۔

لیکن وہ کہتا کیا تھا' میں نے پوچھا۔

کہتا تھا' تو سمجھتا ہے کہ تو نے اس عورت کو پان پیش کیا تھا۔ اس کی تواضع کی تھی۔ اخلاق کا مظاہرہ کیا تھا' نہیں ایسا سمجھتا ہے تو تو خود کو دھوکا دے رہا ہے۔ دراصل تو نے اسے پان اس لیے پکڑایا تھا کہ اس عورت کی رنگین اور طرح دار انگلیوں کے لمس کی لذت حاصل کر سکے۔

کیا کیا کیا میں نے اسے ٹوکا' انگلیوں کا لمس اور لذت۔

شاید وہ ٹھیک کہتا تھا' قدرت بولا' جب وہ خاتون آئی تھی تو میں نے اس کے ہاتھوں کی طرف دیکھا تھا۔ مجھے خیال آیا تھا کہ بڑی پرحس انگلیاں ہیں۔ اور مجھے ایسے لگا جیسے وہ گابی تھیں۔ پھر میں نے دیکھا تھا کہ اس نے نیل پالش نہیں لگایا ہوا تھا۔

لیکن اس بڈھے کو کیا حق حاصل تھا کہ آپ کو سرزنش کرے' میں نے پوچھا۔

اس کی سرزنش میں اپنائیت تھی۔ قدرت کی آواز مدھم پڑ گئی۔ بڈھے نے کہا' یہ چمگادڑیں تیرا راستہ کھوٹا کرنے کے لیے آتی ہیں۔ ان سے بچنے کا ایک ہی طریقہ ہے' آگنور دم' ڈیوائن

اسلاین' لیکن تو ان کی چیلنج کو قبول کر لیتا ہے چمگادڑوں میں بڑی طاقت ہے۔ تو اتنا مضبوط نہیں کہ مقابلہ کر سکے۔ شاید وہ ٹھیک ہی کہتا تھا۔ قدرت چپ ہو گیا۔

تصادم' عورت اور ضبط

میں نے کہا آپ ایک فیصلہ کیوں نہیں کر لیتے۔

میں فیصلہ نہیں کر سکتا۔ مسلسل کش مکش میں رہتا ہوں۔ وہ بولا۔

مجھے ایک بات بتایئے۔ آپ فرار کا راستہ کیوں نہیں اپناتے۔ کیا اس لیے کہ آپ کو تصادم پسند ہے یا عورت۔

مجھے دونوں ہی پسند ہیں۔ تصادم سے میری انا کو تسکین ملتی ہے۔

اور عورت سے' میں نے پوچھا۔

عورت مجھے اچھی لگتی ہے۔ وہ پھر خاموش ہو گیا۔ دیر تک ہم دونوں خاموش بیٹھے رہے۔ پھر دفعتاً" اس نے سر اٹھایا بولا' آپ بھائی جان سے بات کیجیے شاید وہ فیصلہ کرنے میں میری مدد کر سکیں۔

بھائی جان نے بڑے غور سے میری بات سنی۔ پھر دیر تک خاموش رہے۔ بولے' وہ جو بھی کرتے ہیں ٹھیک کرتے ہیں۔ ہماری کیا حیثیت ہے کہ ان کے معاملات میں دخل دیں۔

میں نے کہا مجھے ایسے لگتا ہے جیسے وہ چمگادڑوں سے طاقت اخذ کرتے ہیں اور دوسری جانب ٹرانسفر کر دیتے ہیں۔ بلھے شاہؒ والی بات ہے۔ بلھیہ کی رب دا پانا ایدھروں پٹ کے اودھر لانا۔

بھائی جان مسکرا دیئے۔ بولے' بڑوں کی باتیں بڑی ہوتی ہیں۔ ہماری سمجھ میں نہیں آ سکتیں۔ ہمارے سرکار قبلہ بھی کسی زمانے میں یہ شغل کیا کرتے تھے۔ وہ پہلوان تھے۔ روز اکھاڑے میں کشتی لڑتے تھے۔ اس قدر طاقت ور تھے کہ سبھی ان سے خائف رہتے تھے۔ اپنی قوت ضبط کو آزمانے کے لیے وہ چکلے میں چلے جاتے اور کسی خوش شکل طوائف کے چوبارے پر چڑھ جاتے' اسے رات بھر کے لیے بک کر لیتے۔ پھر اسے کہتے کپڑے اتار دے' خود بھی برہنہ ہو جاتے اور پھر طوائف کی گود میں بیٹھ جاتے۔ بیٹھے رہتے' بیٹھے رہتے' جب تک خواہش کا جذبہ غالب رہتا' بیٹھے رہتے۔ پھر اٹھ بیٹھتے۔ طوائف سے کہتے' کپڑے پہن لے۔ خود کپڑے پہنتے اور

UrduPhoto.com
UrduPhoto.com
UrduPhoto.com

meem
© Oneurdu.com

پھر طوائف کو رقم دے کر اس کے سر پر ہاتھ پھیر کر اس کے لیے دعا کرتے اور واپس آ جاتے۔

اتنا ضبط' میں نے پوچھا۔

انہیں اپنے ضبط پر بڑا مان تھا' بھائی جان نے کہا۔

شادی شدہ تھے کیا۔

جوانی میں شادی کی تھی۔ چند مہینے چلی۔ پھر کہنے لگے' اسے نبھانا ہمارے بس کی بات نہیں ہے۔ اور انہوں نے بیوی کو طلاق دے دی۔

میں نے کہا نا' وہ بولے' بڑے آدمیوں کی باتیں بڑی ہوتی ہیں۔ بس دیکھتے جاؤ' کریدو نہیں۔ کریدنے سے کچھ حاصل نہیں ہو گا۔ کریدو گے تو اپنی ہی مت ماری جائے گی۔

مفتی صاحب ہمارا کام ان کی مدد کرنا ہے۔ جہاں تک ممکن ہے ان کی خدمت کریں گے۔ ان کا سرکار قبلہ سے رابطہ ہے اور ہم حکم کے غلام ہیں۔

آپ کا بھی یہی مسلک ہونا چاہیے۔ جہاں تک ممکن ہے خدمت کرو۔ پوچھو نہیں۔ کریدو نہیں۔ حجت نہ کرو۔

لیکن بھائی جان' میں نے کہا' میں سمجھنا چاہتا ہوں۔ جاننا چاہتا ہوں۔

بھائی جان بولے مفتی جی۔ ان معاملات کو سمجھنے کے لیے ایک حس چاہیے' ایک خصوصی حس۔ عقل کے زور پر آپ نہیں سمجھ سکتے۔ ہماری عقل ناقص ہے' جو عقل سے سمجھنے کی کوشش کرتا ہے' اس کے گمراہ ہو جانے کا خطرہ ہوتا ہے۔ کیا پتہ کسی روز اللہ کی مہربانی سے آپ میں وہ حس پیدا ہو جائے۔ پھر ساری باتیں واضح ہو جائیں گی۔

راجہ شفیع بولا' بھائی جان یہ مفتی جو ہے یہ جاننے کے چکر میں پھنسا ہوا ہے۔

جو چکر میں پھنس جاتا ہے وہ ڈوب جاتا ہے' بھائی جان نے کہا' تیر نہیں سکتا۔ لیکن ہم مفتی کو ڈوبنے نہیں دیں گے۔ اسے ابھی کام کرنا ہے۔ بہت سا کام کرنا ہے۔ ابھی تو ڈوڈی تیار ہو رہی ہے۔ جب پھول کھلے گا تو ساری بات سامنے آ جائے گی۔

مسز دین۔ دی کلّر

پھر ایک' بس بھری چنگاڑ میدان میں آ گئی۔ اور ہم سب کے گرد چکر کاٹنے لگی۔ اس میں

تصادم کا حوصلہ تھا۔ بے پناہ جرأت تھی۔ اتنی جاذبیت تھی کہ آتے ہی ہم سب کو مسحور کر لیا۔

بہت بڑا میدان کار زار گرم ہوا۔ شدید تصادم عمل میں آیا۔ قدرت کا ضبط پاش پاش ہو گیا۔ اسے اپنے تحفظ کا فکر دامن گیر ہو گیا اور وہ ایک ہزیمت شدہ' زخمی سپاہی کی طرح میدان چھوڑ کر بھاگنے پر مجبور ہو گیا۔

مسز دین ایک ادھیڑ عمر کی بیوہ تھی' شگفتہ' ہنس مکھ حسینہ۔ اس کا بند بند زندگی سے سرشار تھا۔ شخصیت ایسی کہ ہر راہ گزر متوجہ ہونے پر خود کو مجبور پاتا۔ اور پھر حواس گم' قیاس گم' دیکھتا کا دیکھتا رہ جاتا۔ جدھر سے گزرتی لوگ مڑ مڑ کر دیکھتے۔ اس کا حسن صرف خد و خال نہ تھا۔ اس کی ہر حرکت حسین تھی۔ گریس ہی گریس۔ ڈگنٹی ہی ڈگنٹی۔ وہ تو حسن کی شہزادی تھی۔

مسز دین کو اپنی طاقتوں کا شعور تھا۔ وہ شعوری طور پر اس بات کا اہتمام کرتی تھی کہ کوئی بچ کر نہ جائے۔ التزاماً" فرصت کش کمش نہیں دیتی تھی۔ گیسوئے تابدار کے جال کو پھیلائے رکھتی تھی۔ وہ اپنی اپیل کی تلوار صرف خواص پر نہیں چلاتی تھی۔ ہر راہ گیر کو بے مقصد تفریحاً" زخمی کرنا اس کا مشغلہ تھا۔ شی واز اے کلّر۔

پتہ نہیں وہ کہاں سے آئی تھی۔ کیوں آئی تھی۔ پتہ نہیں قدرت اسے کیوں جانتے تھے۔ کب سے جانتے تھے۔

ایک روز راجہ شفیع ہانپتا ہوا میرے گھر آیا اور دھڑام سے آرام کرسی میں ڈھیر ہو گیا۔ ایسے لگتا تھا جیسے کوئی حادثہ ہوا ہو۔ اس کے اوسان خطا تھے۔

کیا ہوا راجہ' میں نے پوچھا۔

ذرا ٹھہر جا' وہ بولا' مجھے دم لینے دے۔

خیریت تو ہے' میں نے پوچھا۔

اس نے کوئی جواب نہ دیا۔

کچھ دیر تک وہ پڑا رہا۔ پھر اٹھ بیٹھا۔

کیا ہوا۔ میں نے پھر پوچھا۔

کہنے لگا' مارے گئے' مفتی مارے گئے۔ توبہ ہے۔ ایک مصیبت اور کھڑی ہو گئی' مصیبت نہیں قیامت۔ پتہ نہیں ہمارا کیا ہو گا۔ ایسے لگتا ہے جیسے ہمارا گھرانا مصیبتوں سے گھر گیا ہو۔ کچھ

UrduPhoto.com
UrduPhoto.com
UrduPhoto.com

meem
© Oneurdu.com

ہونے والا ہے مفتی۔

تو بات تو کر۔

آج صاحب کا فون آیا تھا۔ راجہ شفیع' شہاب کو صاحب کہا کرتا تھا۔ صاحب نے کہا' راجہ صاحب آپ فارغ ہیں کیا۔ میں نے کہا' جی کیا حکم ہے۔ کہنے لگے' ابھی دس پندرہ منٹ میں آپ کے دفتر کے گیٹ پر ایک کالی موٹر رکے گی۔ آپ مہربانی کر کے دفتر کے گیٹ پر چلے جائیں اور ان کا انتظار کریں۔ میں نے کہا' جی بہتر۔ پھر اس کے بعد مجھے کیا کرنا ہو گا' میں نے پوچھا' صاحب کہنے لگے' ان کے میاں فوت ہو چکے ہیں۔ اس لیے وہ سرکاری بنگلہ خالی کر رہی ہیں۔ انہیں فوری طور پر ایک بنگلہ کرائے پر لینا ہے۔ آپ ان کی مدد کریں۔

بات میری سمجھ میں نہ آئی۔ خیر میں گیٹ پر جا کھڑا ہوا۔ کچھ دیر کے بعد کالی موٹر آ گئی۔ اس میں سے ایک خاتون باہر نکلی۔ میک اپ کے بغیر سادہ سے کپڑوں میں' وہ اتنی بنی ٹھنی لگتی تھی کہ میں اسے دیکھ کر گھبرا گیا۔ وہ مجھے بڑی بے تکلفی سے ملی یوں جیسے سال ہا سال سے ہم ایک دوسرے سے واقف ہوں' کہنے لگی' آپ راجہ شفیع ہیں نا۔ میں نے کہا' جی میں راجہ شفیع ہوں۔ صاحب نے مجھے فون کیا تھا۔

مجھے پتہ ہے' وہ بولی۔

آیئے اندر دفتر میں۔ ایک پیالہ چائے' میں نے خاتون سے کہا۔

نہیں راجہ' وہ بولی' ہماری پاس وقت نہیں ہے۔ ہمیں دو گھنٹے کے اندر اندر ایک بنگلہ ہائر کرنا ہے۔ اٹ از اے مسٹ راجہ۔ اینڈ یو ہیو ٹو ڈو اٹ۔

پھر جو میں نے دیکھا۔ تو دیکھتا ہوں کہ سڑک پر لوگ چلتے چلتے رک گئے ہیں اور آنکھیں پھاڑ پھاڑ کر ہماری طرف دیکھ رہے ہیں۔ دفتر کی جانب دیکھا تو سٹاف کھڑکیوں سے جھانک رہا تھا۔ میں گھبرا گیا۔ یہ پوچھیں گے کہ کون تھی' تو میں کیا جواب دوں گا۔

پھر اس نے بے تکلفی سے میری بانہہ پکڑ لی۔ بولی' چلو جلدی چلیں۔ تاخیر کی تو یہاں بھیڑ لگ جائے گی۔ اتنی بے تکلفی۔ میں تو سخت گھبرا گیا۔

مفتی دو گھنٹے ہم شہر میں کھل ہوتے رہے۔ جہاں بھی جاتے لوگ پھٹی پھٹی آنکھوں سے ہمیں دیکھتے۔

تجھے پتہ ہے مفتی' میں تو سارے شہر میں جانا پہچانا ہوں۔ لوگ میری جانب دیکھ کر آنکھیں پھاڑتے تھے۔ ایک نے تو کہہ دیا۔ راجہ' آج تو تو سچ مچ کا راجہ بنا ہوا ہے اور مفتی وہ ایک ایک بات نوٹ کرتی تھی۔ سنتی تھی مسکراتی تھی۔ میں سب جانتی ہوں کی سی مسکراہٹ۔

پھر تو نے اسے بنگلہ کرائے پر لے دیا' میں نے پوچھا۔

اے کلاس بنگلہ لے کر دیا ہے۔ بڑی خوش تھی۔

پھر وہ مجھے گھر چھوڑ کر چلی گئی۔ جاتے ہوئے کہہ رہی تھی' راجہ پھر کب ملو گے۔ خالی مکان اسے لینے کی بات نہیں' اسے فرنش بھی کرانا ہو گا۔

تو تو کوئی ایسی بات نہیں' میں نے کہا' تو تو کہتا تھا مارے گئے۔

میری تو جواب طلبی ہو جائے گی' وہ بولا۔ سارا دفتر پوچھے گا۔ راجہ وہ کون تھی۔ سارا شہر کہے گا' راجہ آجکل اونچی ہوا میں اڑتا ہے۔ دفعتاً" وہ چونکا۔ اور پھر ایک اور بات ہے' وہ بولا۔

وہ کیا' میں نے پوچھا۔

لگتا ہے صاحب سے خاتون کے پرانے تعلقات ہیں۔ میں نے دوبار صاحب کی بات کی تو بولی ہاں میں جانتی ہوں اسے۔ وہ تو بند دروازہ ہے' نہ خود باہر آتا ہے' نہ کسی کو اندر جانے دیتا ہے۔

اچھا یہاں تک۔ بڑی بے تکلفی ہے' میں نے کہا۔

دیکھ لو' وہ بولا' مجھے تو ایسے لگتا ہے' جیسے ان کا افیر چل رہا ہو۔

نہیں راجہ' میں نے کہا' تجھے نہیں پتہ۔ قدرت کے سر پر تو دو گرزوں والے کھڑے رہتے ہیں ہر وقت۔ کسی کو انگلی لگانے کی اجازت نہیں دیتے۔

یار مفتی' ہم تو اچھی خاصی بھول بھلیوں میں پھنس گئے ہیں' وہ بولا۔

چند ایک دنوں کے بعد مجھے خود دین کے ہاں جانا پڑا۔ قدرت نے کہا' میں ذرا مصروف ہوں۔ اگر آپ ان کے ہاں جا کر یہ پیکٹ دے آئیں تو۔

میں دے آتا ہوں' میں نے جواب دیا۔ آپ مجھے اتا پتہ دیں۔ قدرت نے ایک پیکٹ میرے ہاتھ میں تھما دیا پھر ایک کاغذ پر مکان کی لوکیشن کا نقشہ بنا دیا۔

جب میں روانہ ہونے لگا تو قدرت نے کہا' ذرا احتیاط سے لے جانا۔ پیکٹ میں قرآن کریم

UrduPhoto.com
UrduPhoto.com
UrduPhoto.com

meem
© Oneurdu.com

کا نسخہ ہے۔

کاوورڈ

میری عادت ہے کہ زیادہ حسین یا بنی ٹھنی یا مہذب عورت کو دیکھ کر گھبرا جاتا ہوں۔ خاتون سے ملنے سے میں خوف زدہ تھا۔ ڈرتا تھا کہ کوئی ایسی بات نہ کہہ دوں جو اسے ناگوار ہو اور وہ میری باتیں قدرت کو نہ بتا دے۔

مجھے دیکھ کر وہ بولی' آیئے آیئے بڑی دیر لگائی آپ نے آنے میں' بیٹھیے۔ گھبراتے کیوں ہیں آپ۔ میں آپ کو جانتی ہوں۔

کب سے جانتی ہیں آپ مجھے۔

جب سے آپ نے شہاب سے ملنا جلنا شروع کیا ہے۔ میں نے تو آپ کو دیکھا تھا کراچی میں۔

میں تو آپ سے ضرور ملتی۔ لیکن اس نے مجھے منع کر دیا تھا۔

آپ انہیں کب سے جانتی ہیں۔

۱۹۵۶ء سے۔ ابھی آپ کراچی نہیں آئے تھے' تب سے۔

پھر تو آپ زیادہ جانتی ہیں' میں نے کہا۔

کچھ فرق نہیں پڑتا' وہ بولی چاہے آپ اسے ایک سال سے جانتے ہیں یا دس سال سے وہ تو دروازہ بند کر کے بیٹھا ہوا ہے کہ کوئی جان نہ لے۔

مجھے آج تک پتہ نہیں چلا کہ وہ کون ہے' میں نے کہا۔

اونہوں' اتنا بھی نہیں' وہ بولی' سیدھی سیدھی چیز ہے۔

مجھے تو ٹیڑھی لگتی ہے۔ میں نے کہا۔

آپ خوش فہمیوں میں مبتلا ہیں' اس لیے۔ ورنہ وہ ایک سادہ شخصیت ہے' سادہ اور معصوم۔ ایک بچہ ہے۔ اس میں جھجک ہے' گھبراہٹ ہے' خوف دامن گیر رہتا ہے' وہ فیصلہ نہیں کر پاتا۔ کشمکش میں پڑا رہتا ہے۔ بزدل ہے' جرات کا فقدان ہے۔ کاوورڈ ہے۔

ان میں بلا کا عجز ہے۔ ہمدردی ہے۔ خدمت ہے' نیکی ہے' ان میں بہت مثبت خصوصیات

UrduPhoto.com
UrduPhoto.com
UrduPhoto.com

ہیں۔ میں نے کہا۔

مفتی صاحب وہ بولی۔ جب تک سڑینگتھ نہ ہو۔ جرأت نہ ہو نیکی کا جذبہ بے کار ہے۔ آپ لوگوں نے اسے خواہ مخواہ دیوتا بنا رکھا ہے۔

دین کا قدرت کے متعلق رویہ بڑا بے باک تھا۔ وہ قدرت کو مرد کی حیثیت سے دیکھتی تھی۔ میں اسے انسان کی حیثیت سے دیکھتا تھا۔

ایک ہفتے کے بعد راجہ آ گیا۔ وہ غصے میں تھا۔ کہنے لگا' مفتی ہم سب غلطی کر رہے ہیں' ہم دین اکبر عفت سے زیادتی کر رہے ہیں۔ ہم دین کا حوصلہ بڑھا رہے ہیں۔ اس کا انجام اچھا نہیں ہو گا۔

راجہ قدرت کے گھر جایا کرتا تھا۔ اس کا عفت سے گہرا رابطہ تھا۔ عفت کے چھوٹے چھوٹے کام کرتا۔ گھر کے متعلق انتظامات کرتا۔ راجہ طبعاً" ڈومیسٹک تھا اور گھر کے متعلق انتظامات کی صلاحیت رکھتا تھا۔ وہ قدرت سے ملنے سے ہچکچاتا تھا' لیکن عفت کو بڑے شوق سے ملتا تھا۔ اس کی تمام تر ہمدردیاں عفت کے ساتھ تھیں وہ دین کے بے باک ارادوں کو دیکھ کر گھبرا گیا تھا۔ گمان غالب ہے کہ اس نے عفت کے دل میں شک کا بیج بو دیا تھا۔

ایک دن راجہ مجھ سے ملا۔ کہنے لگا' مفتی یہ بیوہ خاتون تو بہت بڑی تماش بین ہے۔ مجھے مالک مکان ملا تھا۔ کہنے لگا' راجہ صاحب آپ نے میرا بنگلہ کیسے لوگوں کو دے دیا ہے۔ میرا مکان تو بدنام ہوتا جا رہا ہے۔ وہاں نوجوان افسران کا جمگھٹا لگا رہتا ہے۔ ایک آتا ہے' ایک جاتا ہے۔ آدھی رات تک ٹریفک جاری رہتی ہے۔

پھر ایک اور صاحب آ گئے' راجہ نے کہا جو اسی علاقے میں رہائش رکھتے ہیں' جہاں دین رہتی ہے۔ میں نے اس سے پوچھا۔ میں نے کہا' یہ نئی کرایہ دار خاتون جو آپ کے علاقے میں آئی ہے اس کی رہت بہت کیسی ہے۔

کیا بات ہے' اس خاتون کی' وہ بولا' سبحان اللہ۔ اتنی مخیر ہے کہ بنگلے میں یتیموں اور بیواؤں کا جمگھٹا لگا رہتا ہے۔ پھر بنگلے میں روز قرآن خوانی ہوتی ہے باقاعدہ قاری صاحب آتے ہیں۔ درس ہوتا ہے۔ اڑوس پڑوس کے بچے باقاعدہ درس لیتے ہیں۔ مہینے میں ایک مرتبہ مولود شریف ہوتا ہے۔ راجہ شفیع کہنے لگا' مفتی بات میری سمجھ میں نہیں آتی۔ تجھے آتی ہے کیا؟

meem
© Oneurdu.com

میں نے جواب دیا' کچھ کچھ آتی ہے۔ سارنی نہیں۔

کیا سمجھ میں آتی ہے تجھے۔

میدان جنگ گرم ہے۔ دو طاقتیں متصادم ہیں۔ ایک طرف قرآن ہے' دوسری طرف خواہش ہے۔ ایک جانب خیر ہے' دوسری جانب شر ہے۔

یہ خاتون دو حصوں میں بٹی ہوئی ہے راجہ۔ اندھیرے اجالے پنجہ آزما ہیں۔ بے چاری دین۔

راجہ غصے میں اٹھ کر کھڑا ہو گیا کہنے لگا' تمہاری یہ فلسفہ بازی نہیں چلے گی۔ تم شہاب صاحب کی ناجائز طرف داری کر رہے ہو۔ تم عفت پر ظلم کر رہے ہو۔ بس میں زیادہ برداشت نہیں کر سکتا۔ یہ معاملہ بھائی جان کو پیش کر دوں گا۔

ان دنوں بھائی جان مستقل طور پر پنڈی میں رہائش پذیر ہو چکے تھے۔ انہوں نے ایک چھوٹا سا مکان کرایہ پر لے رکھا تھا اور وہ اسلام آباد کا ایک بنگلہ تعمیر کروا رہے تھے۔

حکم کے پابند

اگلے روز ہم دونوں بھائی جان کی خدمت میں حاضر ہوئے۔ بھائی جان پر اثر ڈالنے کے لیے راجہ نے بڑی جذباتی تقریر کی۔ کہنے لگا' بھائی جان میں اب برداشت نہیں کر سکتا۔ ہم سب عفت باجی سے دھوکا کر رہے ہیں۔ ہمیں مسز دین کی حوصلہ افزائی نہیں کرنی چاہیے۔ وہ تو اعلانیہ دعویٰ کرتی ہے کہ شہاب صاحب اس کی مٹھی میں ہیں۔

بھائی جان پہلے تو چپ چاپ بیٹھے سنتے رہے پھر مدھم آواز میں بولے' راجہ جی' دین ہماری ہمشیرہ ہے۔ بلکہ یوں کہنا چاہیے کہ دین ہمارا بھائی ہے۔ وہ خاتون نہیں مرد ہے' اس میں جرأت ہے' حوصلہ ہے۔ شہاب صاحب ہچکچا رہے ہیں۔ ٹال مٹول سے کام لے رہے ہیں۔ اب وہ اپنا وعدہ کیوں نہیں نبھاتے۔ اب تو راستے کی رکاوٹ دور ہو چکی ہے۔ انہوں نے خوا مخواہ دین کو مخمصے میں ڈال رکھا ہے۔ بے چاری عذاب میں مبتلا ہے۔

بھائی جان کی بات سن کر ہمیں پسینہ آ گیا۔ راجہ ٹھنڈا ہو کر بیٹھ گیا۔

میں حیران تھا' یہ بھائی جان کو کیا ہوا۔ ہم نے تو دین کی بات کو ان سے چھپا کر رکھا ہوا تھا'

لیکن یہ تو دین کو بھائی بنا کر بیٹھے ہوئے ہیں' یہ کیا بھید ہے۔

کچھ دیر خاموش رہنے کے بعد وہ پھر گویا ہوئے کہنے لگے' وہ خاتون دو دفعہ ہم سے مل چکی ہے۔ ہمارے گھر آئی تھی۔ پھر اس نے ہم سے کہا بھائی جان مجھے دربار میں لے چلئے۔ میں بابا کی حاضری دینا چاہتی ہوں۔ ہم نے سرکار قبلہ کی طرف توجہ کی۔ انہوں نے کہا' انہیں لے آؤ۔ وہ خود نہیں آئی۔ ہم نے اسے بلایا ہے۔

ہم تو راجہ جی حکم کے پابند ہیں' بھائی جان بولے' ہم تو سرکار قبلہ کے ایک ادنیٰ کامی ہیں۔ اس لیے ہم دین کو دربار میں لے گئے۔ وہ وہاں بیٹھ کر روتی رہی۔ سرکار قبلہ نے اپنا ہاتھ اس کے سر پر رکھ دیا۔ بس بات ختم ہو گئی۔

راجہ صاحب اس خاتون پر بڑا ظلم ہوا ہے۔ اس نے بہت دکھ سہا ہے۔ ہم نہیں چاہتے کہ وہ دکھ سہے۔ وہ مدینہ منورہ سے ہو آئی ہے۔ مسجد نبویؐ میں واویلا کر کے آئی ہے۔ کہتی ہے' پورے دن بھی میں وہاں رہی۔ رات کو دیکھتی رہی' کہ میں مسجد نبویؐ کے ایک کالم سے لگ کر کھڑی ہوں۔ دوسرے کالم کا سہارا لیے عفت کھڑی ہے۔ اور درمیان میں شہاب صاحب بیٹھے ہیں۔

اس نے بڑی عبادت کی ہے۔ اس کی صرف ایک مانگ ہے۔ اس کی مانگ پوری ہونی چاہیے۔ اس نے ہمارے ساتھ مل کر کام کرنا ہے' راجہ جی۔

لیکن بھائی جان' راجہ نے ہمت کر کے کہا' دین کی شہرت اچھی نہیں۔ اس کے گھر پر نوجوان افسر آتے جاتے ہیں' تانتا لگا رہتا ہے۔

بھائی جان بولے' راجہ صاحب' ہمیں اس بات سے کیا لینا دینا۔ وہ جانتے ہیں' سب جانتے ہیں۔ ہم نے تو سرکار قبلہ کے احکامات کی پیروی کرنا ہے۔

راجہ جوش میں آ گیا' کہنے لگا' بھائی جان اس میں صاحب کی بدنامی ہے' ہم سب کی بدنامی ہے۔

بھائی جان نے زچ ہو کر زیر لب کہا' دین ضد کیے بیٹھی ہے۔ کہتی ہے' ہاں یہ سچ ہے' لیکن میں مجبور ہوں۔ میں اس تندور میں روٹی کی طرح لگی ہوئی ہوں۔ یہ بات میرے بس کی نہیں ہے' صرف آپ مجھے اس دلدل سے نکال سکتے ہیں۔ وہ اپنا وعدہ ایفا کیوں نہیں کرتے۔ جو وہ مجھے

UrduPhoto.com
UrduPhoto.com
UrduPhoto.com

meem
© Oneurdu.com

سہارا دیں تو میں اس لت پت سے نجات حاصل کر سکتی ہوں۔

آپ نے شہاب صاحب سے اس بات کا ذکر کیا ہے کبھی' میں نے بھائی جان سے پوچھا۔

وہ سب جانتے ہیں' بھائی جان نے جواب دیا۔ انہیں ہر بات کا پتہ ہے' لیکن وہ ہچکچا رہے ہیں۔ انہیں جرأت سے کام لینا چاہیئے۔ سچی بات یہ ہے مفتی صاحب کہ ہمیں ان کی سمجھ نہیں آئی۔ سمجھ میں نہیں آتا کہ وہ ایسا کیوں کر رہے ہیں' جیسے کہ وہ کر رہے ہیں۔ بہرحال ہمیں ان کا ساتھ دینا ہے اور دیکھیے راجہ جی آپ کو عفت بیٹی کے دل میں شکوک پیدا نہیں کرنے چاہئیں اب جو پیدا ہو گئے ہیں تو آپ ہی انہیں دور کریں۔ آپ انہیں سمجھائیں۔ یہ آپ کا کام ہے اور اسے آپ ہی کو سرانجام دینا ہو گا۔

بولتا گونگا

بھائی جان کی باتیں سن کر میں دو دن سوچتا رہا۔ پھر میں نے فیصلہ کر لیا کہ میں دین سے کھل کر بات کروں گا۔

شام کو جب میں دین کے گھر پہنچا تو وہ مغرب کی نماز پڑھ رہی تھی۔ جب تک وہ نماز پڑھتی رہی' میں اسے ٹکٹکی باندھ کر دیکھتا رہا۔

میرے سامنے مسز دین نہیں تھی بلکہ کوئی اور خاتون تھی' دنیاوی لاگ لگاؤ سے پاک' کوئی جتی ستی' جس نے خود کو حوالے کر رکھا ہو۔

اس نے سلام پھیرا' دعا مانگی اور پھر میرے پاس آ بیٹھی' کہنے لگی' نہیں ایسے نہیں کیا کرتے۔

کیا مطلب' میں نے پوچھا۔

خاتون جب نماز پڑھ رہی ہو اسے ٹکٹکی باندھ کر نہیں دیکھتے۔

آپ تو نماز پڑھ رہی تھیں۔ کسی اور لگن میں تھیں کیا آپ نے کیسے نوٹ کیا کہ میں ٹکٹکی باندھ کر دیکھ رہا ہوں۔

کوئی خاتون مرد کی ٹکٹکی کو برداشت نہیں کر سکتی۔ اس کی یکسوئی ٹوٹ جاتی ہے۔ خاتون کی عورت باہر نکل آتی ہے۔

UrduPhoto.com
UrduPhoto.com
UrduPhoto.com

[illegible] معلوم نہ تھا۔ آئی ایم سوری' میں نے کہا۔

آپ نے میری نماز کھوٹی کر دی۔

میں نے موضوع بدلا' میں آج ایک ضروری کام سے آیا ہوں۔

کوئی پیغام لائے ہیں کیا' اس نے پوچھا۔

نہیں' میں نے کہا' بھیجا نہیں گیا خود آیا ہوں۔

[illegible]

ایک سوال پوچھنے آیا ہوں۔

پوچھیے' وہ بولی۔

پوچھنے آیا ہوں کہ آپ کون ہیں۔

وہ ایک ساعت کے لیے وہ خاموش رہی' پھر بولی۔

آپ نے یہ سوال اس سے پوچھا ہے کبھی۔

نہیں۔

کیوں نہیں پوچھا۔

پوچھنے کا کوئی فائدہ نہیں۔ وہ بات ٹال دیتے ہیں۔

صرف بات ہی نہیں وہ لوگوں کو بھی ٹال دیتا ہے۔

کیا آپ کو بھی ٹال رہے ہیں۔

مجھے سب سے زیادہ۔

کیوں ٹالتے ہیں۔

خوف دامن گیر ہے۔

کس کا خوف' میں نے پوچھا' کیا لوگوں کا خوف۔

نہیں' اس نے سر نفی میں ہلایا' میرا خوف۔ وہ میرے ہاتھوں سے خوف زدہ ہے۔ میری [illegible] سے خوف زدہ ہے۔ اپنی بانہیں مت چلاؤ۔ چپ چاپ بیٹھی رہو۔ ورنہ میں تیرے بازو [illegible] کر کے باندھ دوں گا۔ وہ میرے لمس سے ڈرتا ہے۔ ایک بار میں نے زیادتی کی تھی۔ خوف سے اس کی آنکھیں ابل کر باہر نکل آئی تھیں۔ اس روز میں نے جانا' مجھے اس پر ترس آ گیا۔

meem
© Oneurdu.com

اس کی حالت غیر تھی۔ اس قدر غیر تھی کہ میں خوف زدہ ہو گئی۔

یہ کب کی بات ہے' میں نے پوچھا۔

ابتدائی ایام کی' وہ بولی۔ میں اس کی جانب متوجہ نہیں ہوئی تھی۔ میں نے اسے دو ایک بار دیکھا تھا لیکن اس میں توجہ طلب کرنے کی کوئی بات ہی نہ تھی۔ نہ شخصیت' نہ نگاہ۔ کوئی میل اپیل نہ تھی۔

پہلے وہ میری طرف متوجہ ہوا تھا۔ بڑی شدت سے متوجہ ہوا تھا۔ میں نے کوئی اہمیت نہ دی۔ کوئی بات ہوتی تو اہمیت دیتی نا۔

اک صرف عہدہ ہی عہدہ تھا نا۔ مجھے کوئی غرض نہ تھی۔ میرے پاس سب کچھ تھا۔ جو میں دیکھتی' سرنگوں ہو جاتے۔ لوگ میرے اشارے کے منتظر تھے۔ جو چاہتی ہو جاتا۔

وہ تو اب بھی ہے' میں نے کہا۔

نہیں' اس نے ہلکی سی آہ بھری۔ پتہ نہیں اس نے مجھے کیا کر دیا ہے۔ میں ایک تھی اس نے مجھے دو کر دیا ہے۔

وہ میرے ہاں آتا تھا۔ اور اور ——— وہ اٹھ بیٹھی۔ اور دیوان پر جا کر بیٹھ گئی۔

اور کیا' میں نے پوچھا۔

ذرا آیئے اس نے مجھے مخاطب کر کے کہا' ادھر آیئے" میرے پاس میں پاس جا کر کھڑا ہو گیا۔ بولی' اب بیٹھ جایئے۔ اونہوں' یہاں نہیں میرے قدموں میں بیٹھ جایئے۔ میں ہچکچایا۔ مسکرائی' بولی' ڈریے نہیں' بیٹھ جایئے۔

وہ جب بھی آتا تھا۔ یوں میرے قدموں میں بیٹھ جاتا تھا' جیسے آپ بیٹھے ہوئے ہیں۔ اور پھر وہ بولتا۔ بولے جاتا' بولے جاتا۔

وہ تو گونگا ہے' میں نے کہا۔

ہاں گونگا ہے۔ گونگے کو زبان لگ جاتی تھی۔ اور وہ بولے جاتا۔ بول بول کر اس کی زبان میں لکنت آجاتی۔ آنکھیں چڑھ جاتیں۔ ایک عجیب مستی کیف۔ پہلے میں سمجھتی رہی کہ وہ ایکٹنگ آتا ہے۔ ڈھٹ ہو کر بات کرتا ہے۔ ایک دن میں نے اسے کہا' میری پاس ایک بڑی عمدہ چیز ہے۔ آپ شوق کریں گے کیا۔ یہ کہہ کر میں نے الماری سے بوتل نکالی اور اس کے سامنے رکھ

دی۔

نہیں' وہ بولا' مجھے اس کی ضرورت نہیں میں اس سے بے نیاز ہوں۔ مجھے تمہارا نشہ ہی کافی ہے۔

مجھے بڑی حیرت ہوتی تھی۔ یہ کیسا آدمی ہے۔ جو مستی کے عالم میں بھی' نہ مجھے ہاتھ لگاتا ہے' نہ مجھے ہاتھ لگانے کی اجازت دیتا ہے۔

اور پتہ ہے وہ کیا کہا کرتا تھا کہتا میں تجھے اپنے پروں پر بٹھا کر آسمانوں کی سیر کراؤں گا۔ نہیں میں بڑا بول نہیں بول رہا۔ مجھ میں اتنی طاقت ہے کہ اپنے بازوؤں پر بٹھا کر تجھے اوپر لے جاؤں۔

تجھے پتہ نہیں' میں نے تیرے لیے کیا کیا کچھ کیا ہے۔ اللہ کی بڑی منتیں کی ہیں۔ بڑی آہ و زاری کی ہے۔ باری تعالیٰ سے میں نے صرف ایک چیز مانگی ہے اور وہ تو ہے۔

اب تو میری ہے۔ کوئی تجھے ہاتھ نہیں لگا سکے گا' اگر کسی نے ہاتھ لگایا تو وہ مفلوج ہو جائے گا۔

یہ سن کر میں تڑپ کر دین کے قدموں سے اٹھا۔

وہ ہنسی' ڈر گئے۔

ہاں' ڈر گیا' میں بڑا ڈرپوک ہوں۔ آپ مجھے نہیں جانتی۔

ایک اور دو

جانتی ہوں' وہ بولی' جانتی ہوں۔ میں نے علی پور کا ایلی پڑھی ہے۔ اس نے مجھے بھیجی تھی۔

وہ تو خرافات کا پلندہ ہے' میں نے کہا۔

بے شک ہے' مگر وہ سچ ہے۔ اس کی ایک ایک سطر بولتی ہے۔ کہتی ہے' میں سچ ہوں۔ اس میں ایلی ایک ہے دو نہیں۔ ایک ہونا بہت بڑی خوش قسمتی ہے۔ چاہے خیر ہو یا شر' مگر ایک ہو۔

اس نے مجھ پر ظلم کیا ہے۔ مفتی صاحب اس نے مجھے دو کر دیا' وہ بولی۔

وہ کیسے' میں نے پوچھا۔

بڑی الجھی ہوئی کہانی ہے۔

یہی تو میں سننے آیا ہوں۔

UrduPhoto.com
UrduPhoto.com
UrduPhoto.com

meem
© Oneurdu.com

meem
© Oneurdu.com

میں ——————؟ میں نے حیرت سے دہرایا۔

میں آپ کے گھر آ جاؤں اور آپ اسے فون کر کے بلا لیں' وہ بولی۔

اور ان کو نہ بتاؤں کہ آپ ان کو ملنا چاہتی ہیں۔ میں نے کہا۔

کیوں نہ بتائیں' وہ بولی' کوئی چوری نہیں' کوئی ڈھکی چھپی بات نہیں' صاف کہیں کہ میں اس سے ایک آخری فیصلہ کرنا چاہتی ہوں۔

اور اگر وہ نہ آئے تو۔

بے شک نہ آئے۔ نہیں آئے گا تو از خود فیصلہ ہو جائے گا۔

بھگوڑا

میں نے دین سے طے کر لیا۔

اگلے روز میں نے شہاب کو فون کیا۔ میں نے کہا' آپ میرے گھر آ جائیں۔ ان دنوں میں ایک کوارٹر میں رہتا تھا۔ میرا مکان بلاک کے ایک سرے پر تھا۔ وہ ایک چھوٹا مکان تھا۔ ایک جانب ڈرائینگ روم تھا' دوسری جانب رہائشی کمرے تھے۔ تخلیے کے لیے ڈرائینگ روم بڑا موزوں تھا۔ باتوں کی آواز رہائشی حصے تک نہیں پہنچتی تھی۔

شہاب نے پوچھا' خیریت تو ہے۔

میں نے کہا' بالکل خیریت نہیں ہے۔

وہ گھبرا گیا' کیا ہوا۔

میں نے کہا' ہوا نہیں۔ ہونے والا ہے۔

پوچھا' کیا ہونے والا ہے۔

میں نے کہا' میرے ڈرائینگ روم میں آپ کی دین سے تخلیے میں ملاقات ہونے والی ہے۔

وہ از سر نو گھبرا گیا' کہنے لگا' آپ اسے ٹال نہیں سکتے۔

میں نے کہا' شہاب صاحب ٹالیے نہیں۔ کب تک ٹالیں گے آپ۔ ٹالنے سے بات ختم نہیں ہو جاتی' تذبذب بڑھتا ہے۔ میں نے کہا' شہاب صاحب جو ہونا ہے لازماً ہو گا۔ آپ

UrduPhoto.com
UrduPhoto.com
UrduPhoto.com

بلا لیجیے۔

وہ مان گیا۔

مقررہ وقت پر دین آ گئی' میں نے اسے ڈرائینگ روم میں بٹھا دیا۔ کچھ دیر کے بعد شہاب آیا۔ اسے بٹھا کر میں اندر چلا گیا۔

میرا دل دھک دھک کر رہا تھا۔ پتہ نہیں کیا ہو گا۔ پندرہ منٹ کے بعد ڈرائینگ روم میں دھماکا سا ہوا۔ میں بھاگ کر باہر نکلا۔

دین بڑے وقار سے ڈرائینگ روم کے بیرونی دروازے میں کھڑی تھی۔

کیا ہوا' میں نے پوچھا۔

بھگوڑا' بھاگ گیا' وہ بولی۔

میں دوڑ کر سڑک پر پہنچا دیکھا کہ دور شہاب دوڑے جا رہا تھا' دوڑے جا رہا تھا۔

کچھ دیر کے بعد میں نے شہاب کے گھر فون کیا۔

جواب ملا کہ وہ تو دورے پر کراچی چلے گئے۔

اگلے دن دین مجھے اپنے گھر لے گئی۔ سارا دن وہ دیوانہ وار کراچی فون کرتی رہی۔ وہ کرب میں مبتلا تھی۔ ہوش و حواس قائم نہ تھے۔ ایک دیوانگی طاری تھی۔ وہ بار بار کہہ رہی تھی۔ بھائی جان رضا مند ہیں۔ سرکار قبلہ نے اجازت دے دی ہے۔ عفت مان گئی ہے۔ مدینہ منورہ سے منظوری مل گئی ہے۔ اب یہ شخص میرے ساتھ ایسا کیوں کر رہا ہے۔ بولو مفتی۔

میں گھبرایا ہوا اس کے پاس بیٹھا تھا۔ مجھے کیا پتہ' میں نے کہا۔

میں اسے بھسم کر دوں گی' وہ چلائی۔

میں نے بھائی جان کو یہ واقعہ سنایا۔ سن کر منمحل ہو گئے۔ منہ سے نہ بولے۔

پتہ نہیں اس روز مجھے کیا ہوا تھا۔

میں بھائی جان پر برس پڑا۔ میں نے کہا' بھائی جان یہ کیا ہو رہا ہے۔ کیوں ہو رہا ہے۔ یہ قدرت اللہ شہاب کون ہے۔ یہ محترمہ کون ہے۔ آپ ایک با اصول آدمی ہیں۔ باکردار آدمی ہیں۔ لیکن آپ نے اس سلسلے میں اپنے سارے اصول توڑ دیے ہیں۔ آپ بالکل اس کے پیچھے لگ گئے ہیں۔ آپ نے ہمیں مخمصے میں ڈال دیا ہے۔ ہمیں پتہ نہیں چل رہا کہ کیا کرنا ہے'

meem
© Oneurdu.com

کدھر جانا ہے۔ ہمارا راستہ کھوٹا کر دیا ہے۔

دیر تک بھائی جان سر جھکائے بیٹھے رہے۔ پھر بولے، ”وہ ہماری غلط فہمی تھی۔ ہم سمجھتے تھے

وہ جس کی خواہش ہے، اسے پاؤ گی۔

وہ شخص ... ہے، شاید فوجی ہو۔

meem
© Oneurdu.com

میں نے پوچھا' کیا ہوا؟

وہ بولا' بات ختم ہو گئی۔ وہ جسم سے بے نیاز نہیں ہو سکتیں۔

مجھے یقین نہ آیا۔ کیسے' میں نے پوچھا۔

انہوں نے شیطانی قوتوں کو مدد کے لیے پکارا ہے۔

کیا آپ کے خلاف جادو کیا ہے۔

ہم سب کے خلاف ثاقب' عفت اور میں' سب کے خلاف جادو نہیں' شیطانی عمل' بڑی مشکل ہوئی۔ مجھے شیطان سے لڑنا پڑا۔

کیا کیا کیا۔ کلام کے زور پر لڑنا پڑا۔

نہیں' وہ بولا' فزیکلٹی.....اور اس نے فون بند کر دیا۔

چند ایک دنوں کے بعد راجہ نے فلیش مین ہوٹل سے مجھے فون کیا بولا' فوراً یہاں آ جاؤ۔

کیا بات ہے' میں نے پوچھا۔

وہ بے ہوش پڑی ہیں۔

کون بے ہوش پڑی ہے۔

اس نے خواب آور گولیاں کھائی ہیں۔

کس نے' میں نے پوچھا۔

دین نے' وہ بولا۔ ہوٹل والے انہیں سی ایم ایچ لے جا رہے ہیں۔ تم فوراً یہاں پہنچو۔

نہیں راجہ بلکہ تم یہاں آ جاؤ فوراً۔

پاگل ہو تم' وہ چلایا۔

بھائی جان کا حکم ہے۔ میں نے جھوٹ بولا۔

بھائی جان کو علم ہے کیا۔

ہاں انہیں پتہ ہے۔

دو دن کے بعد ہسپتال سے فون موصول ہوا کہ محترمہ دین خطرے سے باہر ہیں۔ پتہ نہیں وہ فون کس نے کیا تھا۔

UrduPhoto.com
UrduPhoto.com
UrduPhoto.com

سینتیسواں باب

پُراسرار

ایک روز دفتر میں ایک صاحب تشریف لائے' دیکھنے میں عوامی سے آدمی تھے' لیکن انداز بڑا اَن بھک تھا۔ بری بے تکلفی سے کرسی پر بیٹھ گئے' کہنے لگے' شہاب صاحب سے ملنا ہے۔

میں نے کہا' جناب شہاب صاحب تو دورے پر گئے ہوئے ہیں۔

کب آئیں گے' اس نے پوچھا۔

میں نے کہا' جناب دو ایک دن میں آئیں گے۔

اس نے سگریٹ کا ایک لمبا کش لیا۔ کہنے لگا' یہ تو بڑی مشکل ہو گئی۔

میں نے کہا' آپ دو دن کے بعد تشریف لائیں۔

بولا' میرے پاس تو اتنا وقت نہیں ہے کہ انتظار کر سکوں اور کام اشد ضروری ہے۔

ایثار راعی

میں نے سوچا یا اللہ یہ کیسا سائل ہے کہ جس کے پاس انتظار کرنے کے لیے وقت نہیں ہے اور کام اشد ضروری ہے پھر اس نے اپنا تعارف کرایا کہنے لگا' میرا نام ایثار راعی ہے میں صحافی ہوں

meem
© Oneurdu.com

کیا آپ ان سے انٹرویو لینا چاہتے ہیں' میں نے پوچھا۔

نہیں جی' وہ بے تکلفی سے بولا' انٹرویو کیا لینا ہے۔ میں انہیں جانتا ہوں۔ پرانا نیاز مند ہوں۔ جب وہ جھنگ میں ڈپٹی کمشنر تھے' تب سے میں جھنگ کا رہنے والا ہوں۔

کیا کام ہے آپ کو ان سے۔

نجی کام ہے' وہ بولا۔ ہاں' وہ رک گیا' پھر کہنے لگا اگر آپ کو ان کا فون نمبر معلوم ہو تو میں ابھی ان سے فون پر بات کر لوں۔

جی نہیں مجھے نہیں معلوم' میں نے جواب دیا۔

اس نے سگریٹ کے چار ایک کش لگائے۔ کہنے لگا' میں آپ کو جانتا ہوں۔ آپ ممتاز مفتی ہیں نا۔

میں چونکا۔

وہ بولے گیا۔ جانتا تو دیر سے ہوں۔ البتہ ملاقات کا موقع آج ہی ملا ہے۔

یہ میری خوش قسمتی ہے کہ آپ مجھے جانتے ہیں' میں نے کہا۔

او نہیں جی۔ ہم صحافی لوگ ہیں۔ جاننا ہمارا کام ہے۔ جاننے کے لیے ہم صبح شام کھوجی ہوتے رہتے ہیں۔

میں نے کہا' معلوم ہوتا ہے آپ شہاب صاحب سے صحافی کی حیثیت سے ملنے نہیں آئے بلکہ دوست کی۔

وہ مسکرایا۔ بولا۔ ہاں جی شہاب کی مہربانی ہے کہ وہ مجھے دوست جانتے ہیں ورنہ صحافی کی کیا حیثیت ہے۔ اس نے سگریٹ کا ایک لمبا کش لگایا۔

میں نے کہا آپ سے ایک بات پوچھوں۔

پوچھیے' وہ بولا بے تکلف پوچھیے۔

آپ انہیں اچھی طرح جانتے ہیں نا۔ اس لیے پوچھ رہا ہوں۔

ہاں وہ بولا میرا خیال ہے کہ میں انہیں اچھی طرح جانتا ہوں۔

تو یہ بتایئے میں نے ڈرتے ڈرتے پوچھا کہ شہاب کون ہے۔

وہ میرا سوال سن کر چونکا۔ کون ہے کا مطلب اس نے پوچھا۔

میرا مطلب ہے کہ گذشتہ چار سال سے میں شہاب صاحب سے منسلک ہوں' لیکن مجھے آج تک شہاب صاحب کا سراغ نہیں ملا۔

وہ ہنسنے لگا۔ بولا میں ان کا دوست ہوں۔ کئی سال ان کے قریب رہا ہوں۔ بے شک شہاب بڑا پیارا آدمی ہے' لیکن اس کا سراغ مجھے بھی نہیں ملا آج تک۔ کسی کو نہیں ملا۔

جب وہ جھنگ کا ڈپٹی کمشنر تھا تو وہ اکثر بھیس بدل کر حالات کی ٹوہ لگانے باہر نکلا کرتا تھا۔ مجھے لے جاتا تھا۔ ہم دونوں حلیہ بدل لیتے تھے۔

میں سمجھا نہیں' میں نے کہا۔ کس بات کی ٹوہ لگانے۔

وہ مسکرایا۔ سگریٹ کا ایک لمبا کش لگایا۔ وہ جس طرح پرانے زمانے کے بادشاہ رات کے وقت بھیس بدل کر نکلتے تھے کہ دیکھیں ہماری رعایا کس حال میں ہے۔

پھر تو آپ ان کے بہت ہی قریب ہیں۔ میں نے کہا۔

ہاں بہت قریب ہوں وہ بولا' لیکن شہاب قریب ہونے کے باوجود فاصلہ قائم رکھتا ہے۔

اصلی' جعلی ڈپٹی کمشنر

اچانک جوش میں آ گیا۔ بولا' مفتی صاحب کیا آپ نے سنا ہے کبھی کہ علاقے کا ڈپٹی کمشنر ایک موچی کے پاس سربازار دو دو گھنٹے بیٹھا رہے۔

ایک دن میں نے پوچھا' میں نے کہا' شہاب صاحب یہ موچی کون ہے' جس کے پاس آپ عقیدت بھرے انداز میں بیٹھے رہتے ہیں۔

شہاب نے کہا' وہ موچی نہیں۔ وہ بھی اس علاقے کا ڈپٹی کمشنر ہے۔ میں بھی ڈپٹی کمشنر ہوں۔ فرق صرف یہ ہے کہ وہ اصلی ہے' میں جعلی ہوں۔

گھوڑے شاہ

پھر وہ گھوڑے شاہ تھا۔ گھوڑے شاہ اک مست تھا۔ آوارہ پھرتا رہتا تھا۔ ہوش و حواس کھوئے ہوئے تھے' لیکن شام کے وقت وہ ایک مخصوص جگہ آ بیٹھتا تھا۔ کچھ دیر بیٹھا رہتا پھر دفعتاً اٹھ کر دوڑ لگاتا پچاس قدم دور ایک کھمبے تک دوڑتا جاتا پھر دوڑتا ہوا واپس آ کر بیٹھ کر ہانپنے لگتا۔

UrduPhoto.com
UrduPhoto.com
UrduPhoto.com

meem
© Oneurdu.com

پندرہ بیس منٹ بیٹھا رہتا۔ پھر دوڑ لگاتا۔ شہر کے لوگوں میں یہ مشہور تھا کہ جب وہ دوڑتا ہے تو اس پر کشف کا عالم طاری ہو جاتا ہے۔ اس لیے مستقبل کو جاننے کے شوقین گھوڑے شاہ کے گرد گھیرا ڈالے رکھتے تھے۔ جب وہ دوڑتا تو چار پانچ سائل اس کی پیچھے پیچھے دوڑتے۔ اس سے پوچھتے' بابا' کیا میں مقدمہ جیت جاؤں گا۔ بابا کیا محبوبہ سے میرا بیاہ ہو جائے گا' کیا میری ماں کو صحت حاصل ہو گی۔ دوڑتے ہوئے وہ صرف ایک فقرے میں ہر سوال کا جواب دیتا تھا۔

ایثار رائی بولا' ایک دن شہاب نے مجھے بلایا کہنے لگا چلو گھوڑے شاہ کو دیکھیں۔ میں نے کہا جناب وہاں تو سائلوں کا جمگھٹا لگا رہتا ہے۔

کہنے لگا' کوئی حرج نہیں۔ ہم ٹوپی کمبل اوڑھ کر جائیں گے۔

میں نے کہا شہاب صاحب آپ تو کشف کو نہیں مانتے۔ نہیں' میں نہیں مانتا' وہ بولا۔

تو پھر آپ گھوڑے شاہ سے کیا پوچھیں گے۔

کچھ پوچھنا نہیں میں اسے آزمانا چاہتا ہوں' وہ بولا۔ تفریحاً"۔

خیر جی ایثار نے کہا' پہلے دن تو ہمیں موقعہ نہ ملا۔ بھیڑ زیادہ تھی۔ مفتی صاحب ہم وہاں تین دن جاتے رہے۔

تیسرے دن اتفاق سے وہاں کوئی بھی نہ تھا۔ جب گھوڑے شاہ دوڑا تو شہاب صاحب نے بھی ساتھ دوڑ لگا دی۔

واپسی پر میں نے پوچھا' کیوں آپ نے گھوڑے شاہ کو کیسا پایا۔

بولے' ٹھیک ہے۔ فراڈ نہیں۔

آپ نے کیا پوچھا تھا' میں نے کہا۔

بولے' میں نے پوچھا تھا' کہ میرا کیا ہو گا؟

پھر اس نے کیا بتایا۔

کہنے لگا۔ پردہ ہے' پردہ ہے' پردہ ہے۔

اس کا مطلب کیا ہوا' میں نے پوچھا کیسا پردہ۔

کہنے لگے' یہ مجھے بھی نہیں معلوم کہ پردے کا کیا مطلب ہے؟ لیکن یہ فقیر فراڈ نہیں ہے۔

یہ کہہ کر شہاب صاحب نے موضوع بدل دیا۔

ایثار مسکرایا۔ مجھے پتہ ہے جب انہیں بھید رکھنا ہو تو وہ موضوع بدل دیا کرتے ہیں۔ اس لیے میں نے مزید کرید نہ کی۔

ایثار کی باتیں میرے لیے کام کی باتیں تھیں۔ اس کا انداز بے تکلف تھا۔ ظاہر تھا کہ وہ کہہ دینے والا ہے۔ اس کی بیان کی ہوئی جھلکیاں میرے فریم میں فٹ بیٹھ رہی تھیں' جو میں نے اپنے مشاہدے کے زور پر شہاب کے متعلق اپنے ذہن میں بنا رکھا تھا۔ اس لیے میں نے جان بوجھ کر اس گفتگو کو طول دینا شروع کر دیا۔

ایثار صاحب میں نے پوچھا' شہاب فقیروں' باباؤں اور مستوں میں کیوں دلچسپی لیتے ہیں۔

پتہ نہیں' وہ بولا' جھنگ میں وہ صرف آٹھ دس مہینے ڈی سی رہے۔ اس دوران میں ان کی توجہ دو باتوں پر مرکوز رہی' ایک تو بابوں کی طرف اور دوسرے غریبوں' حاجت مندوں اور عوام کی طرف۔

ہیر

ایک روز شہاب نے مجھ سے پوچھا' ایثار صاحب یہ بتایئے کہ ڈپٹی کمشنر کی حیثیت سے مجھے جھنگ کے عوام کے لیے کیا کرنا چاہیے۔

میں نے کہا' سب سے بڑی بات تو آپ کر چکے ہیں۔ آپ نے کھلی کچہری لگا دی ہے۔ عوام سیدھے آپ کے پاس آتے ہیں اور اپنے مسائل پیش کرتے ہیں۔ انہیں پتہ ہے کہ آپ باغ کے راستے پیدل گھر جاتے ہیں' وہ باغ میں عرضیاں ہاتھ میں لیے کھڑے ہوتے ہیں۔ جنہیں آپ بر سر راہ وصول کرتے ہیں۔

وہ تو ہے' وہ بولے' اسے چھوڑیں آپ کوئی تجویز بتائیں۔

میں نے کہا' جھنگ تعلیمی طور پر بڑا بیک ورڈ علاقہ ہے۔

کیوں' انہوں نے پوچھا۔

اس لیے کہ تعلیمی سہولتیں مہیا نہیں کی گئیں اور لائق لڑکوں کے ماں باپ اس قدر غریب ہیں کہ وہ تعلیم کا خرچہ اٹھا نہیں سکتے اور علاقے کے زمیندار نہیں چاہتے کہ کامیوں کے بیٹے تعلیم یافتہ ہو جائیں۔

UrduPhoto.com
UrduPhoto.com
UrduPhoto.com

meem
© Oneurdu.com

اگلے روز ہی شہاب صاحب نے ایک حکم نامہ جاری کر دیا۔ راشن ڈپوؤں پر ایک پیسہ فی من کے حساب سے تعلیمی سرچارج لگا دیا۔ یوں چالیس ہزار روپے جمع ہو گئے۔ اور انہوں نے نادار مگر لائق طلبا کے ماہانہ وظیفے لگا دیے۔

ایک دن میں نے غصے میں کہا' شہاب صاحب یہ آپ کیا کر رہے ہیں۔ ان تعلیمی وظائف کے بارے میں پریس میں کوئی خبر نہیں آئی۔ وہ کہتے ہیں آپ نے منع کر دیا ہے۔

اس پر شہاب صاحب مسکرائے۔ بولے' ہمیں کام سے غرض ہے۔ تشہیر کو چھوڑیے ایثار صاحب۔

آف دی ریکارڈ

ایثار نے ایک نیا سگریٹ سلگایا۔ بولا' پتہ نہیں کیوں شہاب صاحب کو تشہیر سے چڑ تھی۔ جب بھی وہ مجھ سے بات کرتے تو کہتے ایثار صاحب یہ باتیں آف دی ریکارڈ ہیں۔

میں نے کہا' ایثار صاحب آپ تو شہاب صاحب کے انٹرویو لیا کرتے ہیں۔

ایثار قہقہہ مار کر ہنسا۔ عجیب آدمی ہیں جب گپ شپ کے دوران بات سناتے ہیں' تو تفصیلات دیتے ہیں جب اشاعت کے لیے انٹرویو لیتا ہوں تو تفصیلات گول کر جاتے ہیں۔ جب میں پوچھتا ہوں آپ نے تو مجھے یہ بات یوں سنائی تھی۔ اب آپ اسے مختصر کر کے رہے ہیں۔

جواب میں وہ کہتے ہیں' وہ بات آف دی ریکارڈ تھی۔

ایثار کی طبیعت مجھے بے حد پسند آئی۔ اس کی باتوں میں صحافیانہ عنصر نہ تھا۔ صحافی تو کائیاں ہوتے ہیں۔ باتوں میں ہیرا پھیری برتنے کی عادت ہوتی ہے۔ ایثار کی باتوں سے پینڈو کی خوشبو آ رہی تھی۔ اس کی بات میں بے باک تھی۔

میں نے کہا' ایثار صاحب میں آپ کا وقت تو ضائع نہیں کر رہا۔

وہ ہنسا بولا'

میرا وقت قیمتی نہیں ہے اور مجھے یہاں کوئی کام نہیں ہے۔ میں تو شہاب صاحب سے ملنے آیا تھا۔

میں نے کہا' مجھے شہاب کی باتوں سے دلچسپی ہے۔

وہ بولا' مفتی صاحب شہاب صاحب کی باتوں کا مزا لیں بڑا ہی میٹھا آدمی ہے۔ تحقیق نہ کریں ورنہ پاگل ہو جائیں گے آپ۔ اس کا سرا نہ کسی نے پایا ہے نہ کوئی پائے گا۔ مجھے بھی یہ خبط ہوا تھا۔ کچھ دیر ڈبکیاں کھاتا رہا۔ پھر ایک دن مجھے عقل آ گئی۔ میں نے خود سے کہا' ایثار راہی تم کھا پیڑ نہ گن۔

میں نے کہا' یہ بتائیے کہ شہاب کو پیروں فقیروں سے کیوں دلچسپی ہے۔

اونہوں' وہ بولا' فقیروں سے دل چسپی ہے۔ پیروں سے نہیں۔ پیروں کو وہ برا جانتے ہیں' کہتے ہیں یہ لوگ ٹھگ ہیں بھولے بھالے مسلمانوں کو لوٹتے ہیں۔

میں نے کہا ایثار صاحب مجھے اس بات کا علم ہے کہ قدرت اللہ شہاب غریبوں کی مدد کرتے ہیں۔ عوام کے لیے کام کرتے ہیں۔ میں تو یہ جاننا چاہتا ہوں کہ شہاب صاحب کون ہیں؟

وہ مسکرایا بولا' آپ کا مطلب ہے کہ شہاب صاحب کوئی ہیں۔

میں نے کہا' ہاں' وہ عوام کی مدد صرف نیک دلی اور ہمدردی کی وجہ سے نہیں کرتے۔ مجھے لگتا ہے کہ ان پر ایسے کام کرنا عاید ہے۔

کیا مطلب' ایثار نے پوچھا۔

میں نے کہا' مجھے شک پڑتا ہے کہ ان کا کوئی مقام ہے اور اس مقام کی وجہ سے ایسے کام کرنا ان پر عاید ہے۔

اس کا مجھے علم نہیں' ایثار نے جواب دیا۔ البتہ ایک بات یقینی ہے کہ شہاب ایک پراسرار ہستی ہے۔ ان کا بھید کسی نے نہیں پایا۔

ایم بی خالد

پھر صدر کے پی اے خالد صاحب تھے۔ میں التزاماً" ان سے شہاب کی بات چھیڑ لیتا تھا کہ شاید شہاب کا بھید کھلے۔

ایم بی خالد نے حال ہی میں ایک کتاب لکھی ہے۔ عنوان ہے "ایوان صدر میں سولہ سال"۔ یہ کتاب خالد صاحب کی یاداشتوں کا مجموعہ ہے۔ مصنف کے بارے میں اس کتاب کا تعارفی نوٹ میں نے لکھا ہے۔ ایک اقتباس پیش کرتا ہوں۔

UrduPhoto.com
UrduPhoto.com
UrduPhoto.com

meem
© Oneurdu.com

حیرت ہے کہ ایم بی خالد نے ۱۹ سال صدر گھر کے اکھاڑے میں کس طرح گزارے۔ اگر خالد میں تماش بینی یا ذاتی مفاد کے عنصر ہوتے تو بات سمجھ میں آ جاتی۔ لیکن خالد تو پیدائشی طور پر صراط مستقیمہ ہے۔ شاید یہ بیماری موروثی ہو۔ بچپن میں ہی خالد میں اسلامی ذوق بیدار ہوا۔

پھر ایک عالم دین کی باتیں سن سن کر اس میں مزید ابال آگیا۔ جوانی میں ہی خالد صوم و صلوٰۃ کا پابند ہو گیا۔ داڑھی رکھ لی۔ اس زمانے میں داڑھی رکھنا فیشن میں نہ تھا اُلٹا پڑھے لکھے لوگ معیوب سمجھتے تھے۔ خالد کے دل میں تبلیغ کا جذبہ تھا خدمت کا جنون تھا۔

پھر ایک روز ان جانے میں خالد عالم دین کے کمرے میں داخل ہوا تو اسے مصروف کار دیکھ کر خالد کی آنکھوں میں دنیا اندھیر ہو گئی۔ راہبروں پر اعتماد نہ رہا۔ عمل کر شاہراہ کج روپگڈنڈی بن کر رہ گئی۔ داڑھی منڈوا دی۔ صوم و صلوۃ تاک پر رکھ دیئے۔

دو ایک سال عدم اعتماد کی کیفیت قائم رہی' پھر اتفاق سے حضور صلی اللہ علیہ وسلم کی سوانح ہاتھ لگ گئی۔ اسلامی کردار کی عظمت از سر نو اجاگر ہوئی بے اعتمادی دھل گئی۔ توجہ اسلام کے ظاہری کوائف سے ہٹ کر باطن پر مرکوز ہو گئی۔ اسلامی کردار مطمع نظر بن گیا جس پر وہ آج تک سختی سے عمل پیرا ہے۔

ایک ایسا شخص جسے ہر حالت میں سچ کہہ دینے کی بری عادت ہو' جو لوگوں کو خوش کرنے کی صلاحیت سے محروم ہو' جو صورت حالات سے بے نیاز ہو کر قدم اٹھانے کا عادی ہو' نمائشی مسکراہٹ سے عاری ہو' بلا تعمل لیس سر کہنے کا عادی نہ ہوا' وعدہ خلافی کو ناقابل معافی سمجھتا ہو' حقوق العباد کا دیوانہ ہو' ایسے آدمی کا سولہ سال صدر گھر میں ملازمت کرنا میرے لیے حیران کن بات ہے۔ خصوصاً" اس زمانے کا صدر گھر جو اقتدار کا واحد مرکز تھا۔

خالد کا اصلی نام محمد بشیر تھا۔ وہ والدین کے لیے نیک بشارت لایا تھا جب وہ بڑا ہوا تو اس راز کو اخفا کرنا پسند نہ کیا۔ پتا نہیں کیوں' اس نے محمد بشیر کو ایم بی میں کیسا

[illegible] کر لیا۔ اور ساتھ خالد کی کلی ٹانک لی۔

صدر گھر میں خالد صدر صاحب کا پی ایس تھا اور میں صدر کے سیکرٹری کا او ایس ڈی۔ [illegible] قدرت اللہ شہاب تھے۔ خالد کے ساتھ میں تقریباً" دو تین سال صدر گھر میں رہا۔ [illegible] تعلقات بڑے خوش گوار لیکن رسمی رہے۔ ہم دونوں میں کوئی قدر مشترک نہ تھی۔ میں [illegible] نام مسلمان تھا۔ خالد اسلام جیتا تھا۔ میں مغرب زدہ تھا وہ مشرقی رنگ میں رنگا ہوا تھا۔ وہ [illegible] پر کاربند تھا۔ میں اصولوں سے بے نیاز' میں "ہے" کی دنیا میں جیتا تھا۔ خالد "کیا ہونا [illegible]" کا دلدادہ تھا۔

ریٹائر ہونے کے بعد خالد نے اپنی یاداشتوں پر ایک کتاب لکھی جس میں جگہ جگہ شہاب کا [illegible] ہے۔ اس کتاب میں سے مختصر اقتباسات اپنے الفاظ میں پیش کرتا ہوں کہ خالد صاحب نے شہاب صاحب کو کیسے پایا۔

کیسا پایا

۱۔ پہلے روز شہاب صاحب صدر گھر میں آئے تو کسی کو پتا ہی نہ تھا کہ یہ کون صاحب ہیں۔ کیوں آئے ہیں۔ ایک کونے میں فالتو کرسی پر دیوار کی طرف منہ کر کے بیٹھ گئے۔ ایک ایک فائل گود میں رکھ کر اسے پڑھتے رہے۔

۲۔ ان میں ایک عجیب قسم کی جھجک تھی۔ شرمیلے اور کم آمیز تھے۔

۳۔ ایوان صدر میں شہاب اپنا مصلّٰی ساتھ لائے تھے۔ ظہر اور عصر کی نمازیں اپنے کمرے کے ایک کونے میں ادا کرتے تھے۔

۴۔ انہیں پہلی مرتبہ دل کا دورہ پڑا' تو ان کی بیگم کے قول کے مطابق اس کی وجہ مجاہدہ تھی۔

شہاب کثرت عبادت کو چھپانے کی پوری کوشش کرتے تھے۔ ایسی جگہ نماز پڑھتے جہاں وہ دروازے سے نظر نہ آئیں۔ رمضان میں سخت

UrduPhoto.com
UrduPhoto.com
UrduPhoto.com

meem
© Oneurdu.com

مجاہدہ کرتے تھے جس طرح کہ فرقہ ملامتیہ کے بزرگ کرتے ہیں۔

۵۔ ۱۹۶۰ء میں شہاب صاحب نے سول سروس سے استعفٰے پیش کر دیا۔ صدر نے پوچھا آپ ملازمت سے کیوں الگ ہونا چاہتے ہیں۔

شہاب نے کہا سول سروس کو چکھنا مقصود تھا۔ ہضم کرنے یا ہضم ہو جانے کا ارادہ نہ تھا۔

بقول شہاب صاحب سول سروس کے چوہے دان سے رہائی پانے کی یہ ان کی دوسری کوشش تھی۔

حج پر گئے تو جی پی فنڈ سے قرضہ لیا۔

اور حج سے متعلقہ تمام تر مرحلے خود کیو میں کھڑے ہو کر سرانجام دیے حالاں کہ دفتر کے حوالے سے تمام انتظامات بیٹھے بٹھائے عمل میں لائے جا سکتے تھے اور یہ تمام مرحلے انہوں نے چوری چوری ادا کیے۔

۷۔ جب صدر ایوب کی جمہوریت کی سپیشل گاڑی چلی جو جگہ جگہ رکتی تھی اور ان جگہوں پر جلسے ہوتے تھے تو:

ایک جلسہ گاہ میں شہاب ذرا دیر سے پہنچے۔ مجسٹریٹ قسم کے ایک افسر جلسہ گاہ کے گیٹ پر کھڑے تھے۔ انہوں نے شہاب کو روک لیا کہنے لگے دوسری طرف عام پبلک کا دروازہ ہے' ادھر سے جائیے۔ شہاب صاحب چپ چاپ ایک درخت کے نیچے کھڑے ہو گئے۔ اتنے میں صدر ایوب کی آوازیں سنائی دیں۔ شوہاب۔ شوہاب۔ اے ڈی سی نے دیکھا کہ درخت تلے کھڑے ہیں۔ وہ بھاگ کر ان کے پاس گیا اور انہیں جلسہ گاہ میں لے آیا۔

۸۔ اسی سفر کے دوران ایک جلسے میں صدر صاحب کے سٹاف کے لیے خصوصی نشستیں تھیں۔ شہاب صاحب بھی اپنی نشست پر بیٹھ گئے۔ منتظمین میں سے ایک نے دیکھا کہ وہ کرسی پر اس عاجزانہ انداز میں بیٹھے ہیں' تو اسے شک پڑ گیا کہ ضرور یہ کوئی باہر کا آدمی ہے۔ اس نے آ کر

شہاب کو بازو سے پکڑ کر اٹھا دیا۔ بولا جاؤ ادھر پبلک میں بیٹھو۔ شہاب اٹھ بیٹھے ابھی دو ہی قدم اٹھائے تھے کہ صدر ایوب نے آواز دی ادھر آؤ شوہاب۔

۹۔ ایوان صدر سے رخصت ہوتے وقت شہاب صاحب نے صدر ایوب کو ایک فریم شدہ آیت تحفے کے طور پر دی۔ اس آیت کا مطلب تھا۔

لوگو! وہ بات کیوں کہتے ہو جو تم خود کرتے نہیں ہو۔ خدا کے نزدیک ایسی بات بہت ناراضگی کی ہے۔ کہ ایسی بات کہو جو کرو نہیں۔

۱۰۔ یحیٰی خان کا زمانہ شہاب کے لیے کرب و بلا کا زمانہ تھا۔ لندن میں پناہ گزین تھے۔ یونیسکو سے ایک سو ڈالر ماہوار ملتے تھے۔ اسی پر گزارہ تھا۔ پنشن ضبط ہو چکی تھی۔ ان دنوں فاقے بھی آئے۔ بیگم کو فاقوں نے اس قدر نڈھال کر دیا کہ بالآخر خالق حقیقی سے جا ملیں۔

۱۱۔ ریٹائرمنٹ سے کچھ دیر بعد شہاب صاحب داڑھی رکھ کر بے نقاب ہو گئے' ورنہ نظر نہ آنے والی داڑھی تو اس وقت بھی تھی' جب ۱۹۵۴ء میں پہلی مرتبہ ایوان صدر میں داخل ہوئے تھے۔

۱۲۔ گورنر جنرل ہاؤس میں قدرت اللہ شہاب کی آمد غلام محمد کے پرسنل سٹاف کے لیے باعث رحمت ثابت ہوئی۔

گورنر جنرل کی ناراضگی پر سینئر سٹاف ہمیشہ طوفان کا رخ جونیئر سٹاف کی طرف موڑ دیا کرتے تھے۔ شہاب صاحب کی آمد پر یہ رسم ٹوٹ گئی۔ شہاب دوسروں کی خطاؤں کو بھی اپنے کھاتے میں ڈال کر خوش ہوتے تھے۔ یوں سارا سٹاف شہاب کا گرویدہ ہو گیا۔

۱۳۔ قدرت اللہ شہاب اردو کے ادیب تھے مگر شاید کم ہی لوگوں کو علم ہو گا کہ ان کی انگریزی اردو سے کہیں بہتر تھی۔

۱۴۔ سکندر مرزا کے دور میں جوڑ توڑ کا نہ ختم ہونے والا سلسلہ

UrduPhoto.com
UrduPhoto.com
UrduPhoto.com

meem
© Oneurdu.com

شروع ہوا تو شہاب صاحب بہت دل گیر ہوئے اور سول سروس سے کنارہ کشی کی کوشش شروع کر دی۔

۱۵۔ شہاب صاحب دوسرے افسروں کی طرح بول چال کے دھنی نہ بن سکے۔ البتہ دوسروں کی سنتے اور لطف اٹھاتے۔ اپنے اندر کا ابال صرف قلم کے ذریعے خارج کر سکتے تھے۔ زبان کے استعمال میں اناڑی تھے۔

۱۶۔ ایوان صدر میں چھ برسوں کے دوران ہمیں یہ حسرت ہی رہی کہ شہاب صاحب کسی ماتحت کی کوتاہی یا گستاخی پر کبھی تو سرزنش کریں۔

۱۷۔ وہ ڈیلی الاؤنس قبول کرنے سے انکار کر دیا کرتے کہ فلاں عزیز کے ہاں ٹھہرے ہیں یا ان کا کوئی خرچ نہیں ہوا۔ اسلام آباد سے لاہور تک کا کرایہ واپس کر دیتے کہ فلاں عزیز کی کار میں آئے تھے۔

۱۸۔ غلام محمد اپنے جائز حق سے دست بردار نہیں ہوتے تھے، لیکن شہاب صاحب کو جائز حق سے محرومی بھی احساس محرومی میں مبتلا نہ کر سکتی تھی۔

۱۹۔ ۶۱-۱۹۶۰ء میں ۳۰ جون کو کلیم منظور کرانے کی آخری تاریخ تھی۔ شہاب صاحب کے چھوٹے بھائی حبیب اللہ شہاب نے کراچی سے مجھے ٹیلی فون پر بتایا کہ فیملی کا کلیم بھائی جان کی میز کی فلاں دراز میں کئی مہینوں سے رکھا ہوا ہے۔ آپ وہاں سے نکال کر بھائی صاحب کے دستخط کرا لیں اور وقت مقررہ ختم ہونے سے پہلے داخل کرا دیں۔ شہاب نے میرے اصرار پر دستخط تو کر دیئے مگر اس انداز سے جیسے کوئی مکروہ فعل سرزد ہو رہا ہو۔

۲۰۔ شہاب صاحب محض نمبر بنانے کی خاطر صدر ایوب کے آگے پیچھے نہیں پھرا کرتے تھے۔

خالد صاحب کی کتاب میں شہاب صاحب کے متعلق اور تفصیلات بھی ہیں جو ان کے کردار پر روشنی ڈالتی ہیں جن سے پتہ چلتا ہے کہ تمام تر سروس کے دوران کا رویہ قطعی طور پر منفرد تھا۔ اور ان کی انفرادیت میں پر اسراریت کا عنصر نمایاں تھا۔

استعفٰے

مثلاً" شہاب صاحب نے کئی ایک بار سول سروس سے استعفٰے دیا جس کی تفصیلات ایم بی خالد نے اپنی کتاب میں رقم کی ہیں۔

قدرت اللہ شہاب نے ۱۹۴۱ء میں انڈین سول سروس کی ابتداء کی اور ۱۹۷۶ء میں ساٹھ برس کی عمر کو پہنچ کر ریٹائر ہوئے۔ اس پینتیس برس پر محیط سروس کے دوران انہوں نے چار مرتبہ سول سروس سے علیٰحدہ ہونے کی ناکام کوشش کی۔ ان کی تحریروں سے پتہ چلتا ہے کہ چار کے علاوہ بھی انہوں نے ایک آدھ بار استعفٰے لکھ کر جیب میں تیار رکھا مگر پیش کرنے کی نوبت نہ آئی۔ سول سروس کی تاریخ میں قدرت اللہ شہاب واحد فرد ہیں جنہوں نے استعفٰے پر استعفٰے دیا۔ مگر بقول ان کے "سول سروس کے چوہے دان سے رہائی نہ مل سکی۔" اور ساٹھ سال کی طبعی عمر تک گلے میں پڑا ڈھول انہیں بجانا ہی پڑا۔

> پہلا استعفٰے انہوں نے ۱۹۴۱ء میں اس وقت دیا جب کہ ان کو انڈین سول سروس میں داخل ہوئے صرف آٹھ ماہ ہوئے تھے۔ دوسرا استعفٰے پاکستان میں سکندر مرزا کی صدارت کے دوران دیا اور تیسرا ایوب خاں کے دور حکومت میں۔ دوسرا اور تیسرا استعفٰے اس لئے منظور نہ ہوا کہ صدر پاکستان انہیں پسند کرتے تھے۔ چوتھا استعفٰے انہوں نے یحییٰ خاں کے عہد میں دیا۔ یہ اس وجہ سے نامنظور ہوا کہ صدر پاکستان انہیں بہت ناپسند کرتے تھے اور چاہتے کہ "بچو بچ کے نہ جائے۔"

میرے پرانے کاغذات میں ان کے اس استعفٰے کا قلمی نسخہ موجود ہے جو انہوں نے صدر ایوب خان کی خدمت میں پیش کیا تھا۔ پریزیڈنٹ ہاؤس کے لیٹر پیڈ کے چھ صفحات پر مشتمل اس استعفٰے سے ان کی شخصیت اور ان کے مَم کی خوب عکاسی ہوتی ہے۔ ترجمہ پیش کرتا ہوں۔

UrduPhoto.com
UrduPhoto.com
UrduPhoto.com

meem
© Oneurdu.com

"میں جناب صدر کی خدمت میں ایک ذاتی درخواست پیش کرتا ہوں۔

۲۔ پورے غور و فکر کے بعد میں اس نتیجہ پر پہنچا ہوں کہ سول سروس سے ریٹائرمنٹ لے لوں۔ اس کی وجہ کسی قسم کی مایوسی یا احساس محرومی نہیں ہے بلکہ اس کے برعکس میں محسوس کرتا ہوں کہ موجودہ بدلے ہوئے حالات میں میرے لیے اپنے من کی پسند کی زندگی بسر کرنا اب ممکن ہو سکے گا۔

۳۔ ۱۹۴۱ء میں جب میں نے انڈین سول سروس میں شمولیت اختیار کی تو میرا ارادہ محض بیوروکریسی کا تجربہ حاصل کرنا تھا اور اس کے لیے میں نے اپنے ذہن میں پانچ سال کا عرصہ کافی سمجھ رکھا تھا مگر پاکستان کے قیام سے میرے لیے نئے دور کا آغاز ہوا اور میں نے سول سروس چھوڑنے کا ارادہ ترک کر دیا۔

جنوری ۱۹۵۸ء میں مجھے اس وقت کے صدر کی خدمت میں اپنا استعفٰے پیش کرنا پڑا کیوں کہ میں نے یہ محسوس کر لیا تھا کہ میرے لیے ان حالات میں ملازمت جاری رکھنا تو درکنار زندہ رہنا بھی ممکن نہیں۔ میں ملک چھوڑ کر جلاوطنی کی زندگی گزارنا چاہتا تھا خواہ مجھے اپنی پنشن سے بھی محروم ہونا پڑتا۔ لیکن افسوس کہ ایسا کرنے کی اجازت نہ مل سکی۔ اس کے بعد انقلاب آ گیا اور میرے سروس کیریئر کا خوشگوار ترین دور شروع ہوا جو تا حال جاری ہے۔

۴۔ مجموعی اعتبار سے سول سروس کے دوران میرے ساتھ مہربانی کا سلوک روا رکھا گیا ہے۔ ہر قسم کی معاشرتی، سیاسی یا حسب نسب کی قوت نہ ہونے کے باوجود میں اکثر قابل رشک عہدوں پر فائز رہا ہوں۔ ابھی حال ہی میں میرے درجے (STATUS) اور تنخواہ میں اضافہ کیا گیا ہے۔ محض حسد کی بناء پر اکا دکا تلخ واقعات کے سوا سول سروس کے

اندر باہر میرے خلاف کسی کے دل میں مخاصمت پیدا نہ ہوئی۔ میرے سامنے مزید ترقی کا راستہ کھلا ہے اور کسی بھی سول سرونٹ کے لیے اس سے بہتر سازگار حالات نہ ہوں گے، جس کے لیے میں اللہ تعالیٰ کا شکر بجا لاتا ہوں، لیکن اس کے باوجود ذاتی وقار اور تحفظ کی اس کیفیت سے دستبردار ہونا چاہتا ہوں کیوں کہ میرے نزدیک اچھی اور آرام دہ زندگی کے علاوہ بھی انسان کے مقاصد ہو سکتے ہیں۔

۵۔ میں اپنے طبعی رجحان کے مطابق آزاد، گمنام اور ایک عام آدمی کی مانند زندگی گزارنے کا خواہش مند ہوں۔ میری اس خواہش کے پس پردہ کوئی سیاسی معاشرتی یا مالی عنصر نہیں ہے۔

۶۔ کسی زمانے میں میری اولین تمنا تھی کہ نوجوانوں میں اخلاقی اور روحانی اقدار پیدا کروں لیکن میں نے اب محسوس کیا ہے کہ مجھ میں ایسا کرنے کی پوری صلاحیت موجود نہیں کیونکہ میں نے اپنی جوانی کی ایام نوجوانوں کے تجربات حاصل کرنے اور سمجھنے کی بجائے بے مقصد گزار دیے ہیں۔ اس کے علاوہ میں خود میں ایسی اخلاقی اور روحانی توانائی محسوس نہیں کرتا کہ دوسروں کے لیے مشعل راہ بن سکوں۔ مجھے اپنی اس کمی کا اعتراف بھی ہے اور افسوس بھی۔

۷۔ لامحالہ مجھے اپنے ثانوی مقاصد کی طرف لوٹنا پڑا ہے اور وہ یہ ہے کہ ادبی اور کلچرل فیلڈ میں کام کروں۔ ایک اعلیٰ افسر کے روپ میں نہیں بلکہ ایک عام شہری کی حیثیت سے میرا سول سرونٹ ہونا ہی میرے پاؤں کی زنجیر ہے۔ تعمیری اور قومی موضوعات پر بھی میں وہ کچھ نہیں لکھ سکتا، جس کے لکھنے کی میں صلاحیت رکھتا ہوں جو کچھ بھی لکھوں گا یا کہوں گا اس پر میرے سول سرونٹ کی چھاپ لگ سکتی ہے اور اسے سرکاری یا اجرت کا پراپیگنڈا کہا جائے گا یہ صورت حال میری اور میرے مشن کے لیے نقصان دہ ہو گی۔ میں ثقافت اور ادب کو محض وقتی

UrduPhoto.com
UrduPhoto.com
UrduPhoto.com

meem
© Oneurdu.com

(HOBBY) کے طور پر نہیں بلکہ پیشے کے طور پر اختیار کرنا چاہتا ہوں۔

۸۔ میرے مد نظر ایک دوسرا پہلو بھی ہے۔ ہمارے ملک میں رائے عامہ۔ صرف دانشور طبقے کی رائے کو سمجھا جاتا ہے اور جو لکھے گئے لفظ سے بنتی یا بگڑتی ہے۔ اس ذریعہ ابلاغ کا بے دریغ استعمال ہوتا رہا ہے جس کے سبب منفی روایات نے جنم لے لیا ہے۔ اگر کوئی تنقید کی غرض سے لکھنے بیٹھتا ہے تو اس کی تحریر میں تلخی اور بعض اوقات دشنام طرازی تک نوبت پہنچ جاتی ہے۔ اس کے برعکس جب کوئی تعریف کے دو حرف لکھتا ہے تو اس پر خوشامدی ہونے کا لیبل چسپاں ہو جاتا ہے۔ لکھنے لکھانے کا یہ فیشن جاری رہے گا۔ کیوں کہ لکھنے والے کے مزاج میں تلخی ہے یا وہ احساس محرومی کا شکار ہے یا اس کی تحریر کے پس پردہ ذاتی مفاد ہوتا ہے۔ اگر کوئی ادیب ان تین کمزوریوں سے پاک ہو تو کم از کم وہ ابتدا تو کر سکتا ہے چاہے یہ ابتدا کتنی ہی حقیر کیوں نہ ہو۔ اس وقت تعمیری اور مضبوط رائے عامہ، ملک کی اہم ترین ضرورت ہے اور وہ ضرورت ہے جسے کوئی حکومتی ادارہ پورا نہیں کر سکتا۔ یہ کام صرف کھلی فضا میں ہو سکتا ہی۔ میری تمنا ہے کہ میں اس کام کا بیڑا اٹھاؤں۔

۹۔ میری دیرینہ خواہش ایک اور بھی ہے۔ میں جناب رسالت مآب ﷺ کی حیات طیبہ پر کل وقتی کام کرنے کا ارادہ رکھتا ہوں۔ سیرت پر ایسی کتاب جو دلچسپ ہو، مکمل ہو اور دور جدید کے اذہان کو متاثر کر سکے۔ غیر مسلم سوانح نگاروں نے اس موضوع کو غلط رنگ میں پیش کیا ہے، جب کہ مسلمان سوانح نگاروں کا قلم جذبات اور عقیدت کی نظر ہو گیا۔ جدید دور کا ذہن، مسلم یا غیر مسلم، مختلف اپروچ کا متقاضی ہے۔ میں اس موضوع پر قلم اٹھانا چاہتا ہوں۔ اس کام کے لیے بہت دقیق مطالعہ اور تحقیق درکار ہے اور میں اسے اپنی زندگی کا آخری مشن بنانے

UrduPhoto.com
UrduPhoto.com
UrduPhoto.com

کا ارادہ رکھتا ہوں۔

۱۰۔ میں نے یہ لمبا مضمون محض اس خیال سے تحریر کیا ہے کہ یہ واضح کر سکوں کہ سول سروس سے ریٹائر ہونے کی غرض وغایت صرف وہی ہے جو میں نے اوپر بیان کر دی۔ ایک چالیس سالہ شخص عزت اور خوش حالی کی نوکری چھوڑ کر کسی نئے کیریئر کا آغاز کرنے سے گھبراتا ہے۔ جس میں نئے سرے سے جدوجہد اور کشمکش کا امکان ہو، لیکن میرے ضمیر میں جو خلفشار برپا ہے۔ اس کی وجہ سے یہ تجربہ اپنی ذات پر کرنا چاہتا ہوں۔ اگر اس مشن میں پوری طرح کامیاب نہ بھی ہو سکا تو بھی مجھے افسوس نہ ہو گا کیوں میری یہ کوشش دیانتداری پر مبنی ہو گی کہ میں اپنے لیے اور اپنے ملک کے لیے کچھ کر لوں۔

۱۱۔ اگر میں اپنے انتخاب کردہ پیشے میں خاطر خواہ انکم نہ بھی پیدا کر سکا، حالانکہ مجھے یقین ہے کہ کر سکوں گا، میری پنشن ہمارے لیے کافی ہو گی۔ کیوں کہ ہم میاں بیوی سادہ سے سادہ زندگی بھی گزار سکتے ہیں۔ میری بیوی جو ڈاکٹر ہے کام کرنے پر آمادہ ہے۔ میں نے اپنی شریک حیات کی مکمل رضامندی بلکہ حوصلہ افزائی پر ہی یہ انتہائی قدم اٹھانے کا عزم کیا ہے۔

۱۲۔ اپنے اس فیصلے میں جناب صدر کی خوشنودی بھی شامل کرنا چاہتا ہوں۔ گذشتہ ڈیڑھ سال جو میں نے جناب صدر کی خدمت میں گزارا ہے وہ میرے کیریئر کا بہترین اور خوشگوار ترین عرصہ ہے۔ جناب صدر نے ملک میں نئی زندگی کا احساس پیدا کیا ہے اور یہی وجہ ہے کہ میں الگ ہو کر اپنا اصل کام شروع کرنا چاہتا ہوں اصل میں میرا مشن ہی جناب صدر کے افکار اور فلسفے کی تشریح ہو گا۔ سول سرونٹ کی حیثیت سے میں صرف عام قسم کا WRITING فائل ورک کر سکتا ہوں۔ الگ ہو کر میں ان کے افکار کو پھیلانے اور عام کرنے کے لیے کتابیں لکھ

meem
© Oneurdu.com

سکوں گا' لکچر دے سکوں گا۔

۱۳ فی الحال میری درخواست پر کسی کاروائی کی ضرورت نہیں البتہ اگر جناب صدر میری تجویز کو اصولی طور پر تسلیم کر لیں تو میں تیاری شروع کر دوں گا اور جب جناب صدر خود مناسب سمجھیں گے علیحدہ ہو جاؤں گا۔

آخری دن

جب شہاب صاحب ایوان صدر سے رخصت ہوئے تو انہوں نے ایوان صدر میں اپنے مشاہدات پر ایک مضمون شائع کیا جس کا عنوان تھا۔ "ایوان صدر میں میرا آخری دن"

ایم بی خالد نے اپنی کتاب میں اس مضمون سے اقتباسات دیئے ہیں:۔

شہاب صاحب کے ہاتھ کا لکھا ہوا چھ صفحات پر محیط اس خط کا مسودہ (ڈرافٹ) میرے پاس موجود ہے۔ اسی طرح میرے پاس ان کے اس مضمون کا آٹھ فل سکیپ صفحات کا ڈرافٹ بعنوان "ایوان صدر میں میرا آخری دن" موجود ہے۔ اس مضمون میں غلام محمد کا تذکرہ کرنے کے بعد سکندر مرزا کے بارے میں لکھتے ہیں:۔

"جنرل سکندر مرزا کے ماتحت کام کرنے کا عرصہ میرے لیے کم اعصاب شکن نہیں تھا۔ جب ۱۹۵۶ء میں پاکستان اسلامی جمہوریہ بنا اور جنرل سکندر مرزا نے جمہوریہ کے پہلے صدر کا حلف اٹھایا تو میں پھولا نہ سماتا تھا کہ اپنے ملک کے پہلے صدر کا سیکرٹری ہوں' مگر افسوس کہ یہ جذباتی کیفیت بہت قلیل المدت ثابت ہوئی۔ وزارتیں بننے اور ٹوٹنے کا سلسلہ اس برق رفتاری سے شروع ہوا کہ طبیعت اچاٹ ہونے لگی' ہر صبح دفتر میں آنے سے پہلے ریڈیو پاکستان سے صبح کا خبرنامہ ضرور سن لیتا تاکہ اگر راتوں رات کابینہ بدل چکی ہو تو میں اپنا کوٹ اور ٹائی ساتھ لیتا چلوں تاکہ حلف اٹھانے کی تقریب میں اپنے فرائض منصبی ادا کر سکوں۔

ایک مرتبہ کسی صاحب نے آدھی رات کو مجھے ٹیلی فون کر کے پوچھا کہ کل صبح نئی کابینہ کتنے بجے حلف اٹھائے گی' تاکہ وہ وقت پر پہنچ سکیں۔

ایک دفعہ نئی کابینہ کئی روز تک حلف نہ اٹھا سکی' کیوں کہ دو "تر" اور "خشک" وزارتوں کی تقسیم پر سمجھوتہ نہ ہو سکا تھا۔ بالآخر جب سودا طے ہو گیا تو وزراء کرام حلف اٹھاتے ہی اپنی اپنی وزارت کی طرف بھاگ کھڑے ہوئے۔ اچانک انکشاف ہوا کہ وزارت تعلیم کسی نے قبول نہیں کی۔ مجھے بھگایا گیا کہ جاؤ دیکھو کون سا وزیر ابھی تک گاڑی کی انتظار میں کھڑا ہے۔ اتفاق سے ایک صاحب جن کی ٹانگ میں تکلیف تھی اور بھاگ نہیں سکتے تھے ابھی پورچ میں گاڑی کے منتظر تھے۔ انہیں پکڑ کر لایا گیا کہ چلو تعلیم کی وزارت کا قلمدان بھی سنبھال لو۔ وہ بندہ خدا راضی نہ ہوتا تھا اور بڑی مشکل سے وزارت تعلیم اس کی مرضی کے خلاف اس کے سر تھوپ دی گئی"۔

حلف برداری کی تقریبات میں شرکت کرنے کے علاوہ میرا دوسرا کام صدر پاکستان کے لیے تقریریں تیار کرنا ہوتی تھیں۔ مجھے مہارت حاصل ہو گئی تھی کہ ہر موقع کے لیے چار پانچ صفحات کی تقریر گھسیٹ دوں کیوں کہ مجھے علم تھا کہ مقرر اور سامعین دونوں خود سمجھتے ہیں کہ کچھ کہا جا رہا ہے۔ کہ اس کا وہی مطلب نہیں ہے بلکہ آرٹ برائے آرٹ والی بات ہے۔

ایک مرتبہ ایک ہی دن میں دو تقریبات تھیں۔ ایک تقریب سائنس کانفرنس اور دوسری ہسٹری کانفرنس کا افتتاح تھا۔ میں نے ایک ماسٹر ڈرافٹ تیار کر لیا اور پھر نفس مضمون کو ملحوظ رکھتے ہوئے کچھ الفاظ کی ردو بدل کر دی۔ ایک تقریر میں کہا گیا تھا کہ سائنس تاریخ ساز کردار ادا کرتی ہے اور دوسری تقریر میں کہا گیا تھا کہ ہسٹری بذات خود ایک سائنس ہے۔ بقیہ متن ایک جیسا تھا۔ سوئے اتفاق سے اے ڈی سی نے

UrduPhoto.com
UrduPhoto.com
UrduPhoto.com

meem
© Oneurdu.com

دونوں مواقع پر غلط تقریر جناب صدر کو پڑھنے کے لیے تھما دی۔ چونکہ سائنس اور ہسٹری میں چولی دامن کا ساتھ ہے۔ اس لیے کسی کو بھی اس غلطی کا احساس نہ ہو سکا' البتہ پریس کے نمائندوں کو متن حوالے کرتے وقت ضرور احتیاط برت لی گئی تھی۔

سول سروس

مارشل لاء کے نفاذ کے متعلق ایم بی خالد لکھتے ہیں کہ۔

سات اکتوبر ۱۹۵۸ء کی رات جب وفاقی اور صوبائی وزارتوں اور اسمبلیوں کو توڑ کر جنرل سکندر مرزا نے مارشل لاء نافذ کیا تو اس کارروائی میں قدرت اللہ شہاب شریک محفل نہیں تھے۔

سول سروس کے متعلق ایم بی خالد رقم طراز ہیں کہ:۔

قدرت اللہ شہاب نے آئی سی ایس اور سی ایس پی کی تہمت خود لگوائی ورنہ سول سروس کے وہ اہل نہ تھے۔ ان کے ایک سینئر کولیگ جناب ایم بی احمد نے ایک دفعہ I.C.S کی اصلی نوعیت سمجھائی۔ انہوں نے بتایا کہ I.C.S کی تربیت لے کر اپنی پہلی پوسٹنگ پر جو E.A.C کی اسامی پر تھی پروٹوکول کے مطابق کمشنر صاحب بہادر پر کال کرنے چلے گئے۔ جا کر دیکھا کہ کوٹھی کے برآمدے میں ملاقاتیوں کی لمبی قطار کرسیوں پر بیٹھی ہے جن میں کچھ خان بہادر اور رائے بہادر قسم کی چیزیں بھی تھیں۔ ایم بی احمد چپڑاسی کو اپنا کارڈ دے کر قطار کی آخری خالی کرسی پر بیٹھ گئے۔ کہ باری پر بلائے جائیں گے۔ تھوڑی دیر بعد چپڑاسی نے دروازے کی چک اٹھائی کمشنر صاحب بہادر نمودار ہوئے۔ اور ایم بی احمد سے ہاتھ ملا کر انہیں کمرے میں لے گئے۔ سامنے بٹھا کر خوب مرمت کی کہ تم کیسے I.C.S ہو تمہیں چاہیے تھا کہ ملاقاتیوں کو نظر انداز کر کے چک اٹھا کر اندر آ جاتے اور تعارف کراتے۔ تم انہی

لوگوں کے درمیان آ کر بیٹھ گئے جن پر تم نے حکومت کرنی ہے۔ اس تنبیہہ کے بعد میم صاحبہ کو بلوایا' تینوں نے کافی پی اور پھر نئے I.C.S افسر کو کمشنر اور لیڈی کمشنر باہر گاڑی تک چھوڑنے آئے۔ یہ تھی وہ سول سروس اور یہ تھا وہ عذاب جس میں قدرت اللہ شہاب نے اپنے آپ کو خود مبتلا کیا۔ چوں کہ خود کردہ را علاجے نیست اس لیے وہ سعی پیہم اور کوشش بسیار کے باوجود اس عذاب سے نجات نہ پا سکے اور ساٹھ سال کی طبعی عمر کو پہنچ کر ہی رہائی نصیب ہوئی۔

قدرت اور خالد

قدرت اللہ شہاب سے میرا تعارف اکتوبر ۱۹۵۴ء کی اس صبح کو ہوا جب وہ کراچی میں گورنر جنرل غلام محمد کے سیکرٹری کی حیثیت سے تشریف لائے تھے۔ عہدے کے اعتبار سے گورنر جنرل کے پرسنل سٹاف میں وہ سب سے سینئر افسر تھے اور میں پی۔ اے ٹو گورنر جنرل' پرسنل سٹاف میں سب سے جونیئر۔ وہ گورنر جنرل سیکرٹریٹ کے سربراہ بھی تھے اور اس طرح ہم دونوں میں افسر و ماتحت کا رشتہ بھی تھا جو وقت کے ساتھ سرکاری حدود پھلانگ کر دوستی کی شکل اختیار کر گیا اور ۳۲ برس تک قائم رہا' حتیٰ کہ شہاب صاحب دنیاوی رشتے ناطے توڑ کر خالق حقیقی سے جا ملے۔

شہاب صاحب چھ برس تک گورنر جنرل اور بعد ازاں صدر پاکستان کے سیکرٹری رہے۔ انہوں نے ۱۹۶۲ء میں ایوان صدر کو خیرباد کہا اور ۱۹۶۸ء میں ان کی جلاوطنی کے دوران بھی ہماری خط و کتابت رہی اور ایک مرتبہ ملاقات بھی ہوئی۔ وطن واپس تشریف لانے کے بعد وہ وزارت تعلیم سے منسلک تھے کہ ۱۹۷۵ء میں میری پوسٹنگ بھی وہیں ہو گئی اور ایک بار پھر مجھے ان کی قربت میں کام کرنے کی سعادت نصیب

UrduPhoto.com
UrduPhoto.com
UrduPhoto.com

meem
© Oneurdu.com

ہوئی۔

سیّد شبیر شاہ

جب میں ۱۹۵۱ء میں راولپنڈی آیا تو یہ شہر چھوٹا سا قصبہ تھا' یہاں صرف چند ایک جانی پہچانی شخصیتیں تھیں۔ ان شخصیتوں میں ایک شخصیت ایسی تھی جو ہر آنے والے کی توجہ جذب کر لیتی تھی۔ انہیں لوگ شاہ صاحب کہتے تھے۔

شاہ صاحب کا انداز گفتگو اس قدر پر زور اور بے باک تھا کہ ایسے لگتا تھا جیسے وہ شہر کے گورنر لگے ہوئے ہیں ان کا لب و لہجہ پنجابی جاٹ کا تھا۔ طور طریقے سے درویش نظر آتے تھے۔ اس حد تک عمل کے قائل اور منہ زبانی کے خلاف تھے کہ لگتا تھا جیسے فوجی ہوں۔ ڈسپلن کے بڑے قائل تھے۔ پروفیشن کے لحاظ سے صحافی تھے' دبانگ قسم کے صحافی۔ کسی کو معاف نہیں کرتے تھے' چوک میں کھڑے ہو کر بڑوں پر نقطہ چینی کیا کرتے تھے اور ان سب اوصاف کے باوجود غریبوں کے بڑے ہمدرد تھے' منہ زبانی نہیں عملی ہمدردی۔

راولپنڈی کے دانشور شاہ صاحب سے بہت متاثر تھے۔

کچھ دیر کے بعد پتہ چلا کہ شاہ صاحب بنیادی طور پر خاکسار ہیں اور علامہ مشرقی کے پروانے ہیں۔ ان کا نام شبیر شاہ تھا مگر ہم انہیں کلا شاہ کہا کرتے تھے۔

ایک روز وہ ہمارے دفتر میں آ گئے یہ دفتر کشمیر پبلسٹی کا ڈائرکٹوریٹ تھا۔ وقفے کا وقت تھا۔ ہم سب ایک کمرے میں بیٹھے ہوئے تھے۔

آتے ہی بولے' کیوں اپنا وقت ضائع کر رہے ہو۔ تم سمجھتے ہو کہ روٹین فائلیں چلانے سے تم مقبوضہ کشمیر کو آزادی دلا دو گے۔ بھائی میرے اس کام کے لیے عمل کی ضرورت ہے۔ کرسیوں پر بیٹھ رہنے سے یہ کام نہیں ہو سکے گا۔

کچھ دیر تک وہ ہم سب کو ڈانٹتے رہے پھر ہنسنے لگے' بولے' مشکل یہ ہے کہ ہم برائے نام مسلمان ہیں ..... میں بھی منہ زبانی مسلمان ہوں اور جب تک ہم سچے مسلمان نہیں بنیں گے پاکستان کی مشکلات حل نہیں ہوں گی۔ خالی نمازیں پڑھنے سے ہم مسلمان نہیں بن سکتے۔ ہمیں اسلامی کردار پیدا کرنا ہو گا۔ اسلام عمل کا نام ہے' پیہم عمل' جہاد۔

UrduPhoto.com
UrduPhoto.com
UrduPhoto.com

میری ہم کار دوست مس ربیعہ فخری نے میرے کان میں کہا شاہ صاحب خاکسار ہیں۔

خاکسار

"ہا" مجھے وہ دن یاد آ گیا جب میں نے پہلی مرتبہ خاکسار کو دیکھا تھا۔

تقسیم سے پہلے ان دنوں میں باغبان پورہ گورنمنٹ ہائی سکول میں ٹیچر تھا۔ ہم مصری شاہ میں ایک فلیٹ میں رہتے تھے۔ میری بیوی بیمار تھی۔ ہمارا کوئی پرسان حال نہ تھا۔ برادری والے ہمارے دشمن ہو رہے تھے۔ میرے قریبی رشتے دار خلاف تھے' مجھ سے ملتے نہ تھے اس لیے کہ میں نے محلے والوں کی مرضی کے خلاف محلے کی ایک خاتون سے شادی کر لی تھی مجھ پر اغوا کا مقدمہ چل رہا تھا۔

ان دنوں ہم انڈر گراونڈ زندگی بسر کر رہے تھے۔ کسی کو علم نہ تھا کہ ہم کہاں رہتے ہیں۔

ایک روز جب میں سکول سے واپس آیا تو دیکھا کہ خاکی کپڑوں میں ملبوس ایک شخص ہماری دیواروں میں کھڑا ہے۔ میں اسے دیکھ کر ڈر گیا۔ شاید کچہری کا پیادہ ہو۔ یا شاید خفیہ پولیس کا کوئی ہو۔

مجھے دیکھ کر اس نے زبردست سلوٹ مارا۔ اس پر مجھے تسلی سی ہو گئی۔ خفیہ پولیس کا ہوتا تو کچھ مروڑتا۔ سلوٹ نہ مارتا۔

آپ کس سے ملیں گے' میں نے پوچھا۔

میں یہاں ڈیوٹی پر ہوں' وہ بولا۔

کیسی ڈیوٹی۔

ہمیں پتہ ہے کہ آپ یہاں اکیلے ہیں اور آپ کی گھر والی بیمار ہیں۔ اس لیے یہاں میری ڈیوٹی لگا دی گئی ہے کہ جب آپ دفتر جائیں تو میں یہاں موجود رہوں۔ اگر بی بی جی کو کوئی ضرورت ہو تو اسے پورا کروں۔ ڈاکٹر کو بلا لاؤں یا ہسپتال لے جاؤں۔

اس کی بات سن کر مجھے بڑی حیرت ہوئی۔

میری تسلی کے لیے وہ بولا' جناب میں خاکسار ہوں۔ مصری شاہ میں ہمارا دفتر ہے آپ کو کسی قسم کی خدمت کی ضرورت ہو تو دفتر جا کر رپورٹ کر دیں۔

meem
© Oneurdu.com

ایک مہینہ خاکسار ہمارے گھر پر ڈیوٹی دیتے رہے' پھر مجھے علم ہوا خاکسار ایک تحریک ہے جو علامہ مشرقی نے چلائی ہے۔ اس پر مجھے حیرت ہوئی کہ ایک اعلیٰ پائے کا حسابی اور خدمت خلق کی تحریک۔

میں نے علامہ کی تصنیف تذکرہ بڑی مشکل سے حاصل کیا' لیکن بار بار پڑھنے کے باوجود میں ان کی دقیق زبان کو سمجھ نہ سکا۔ بہر حال میرے دل میں خاکسار کی عزت پیدا ہو گئی۔

پھر ۱۹۵۵ء میں پہلی مرتبہ میں بھائی خواجہ جان محمد بٹ سے ملا تو انہوں نے برجستہ کہا' بھئی میں تو خاکسار ہوں۔ تحریک ختم ہو چکی ہے' لیکن خاکسار سپرٹ جوں کی توں قائم ہے۔

جن

یوں شبیر شاہ کی میرے دل میں عزت پیدا ہو گئی۔ شاہ جی دوسرے خاکساروں سے مختلف تھے۔ وہ خالی عمل اور خدمت نہیں تھے' ساتھ دانشور بھی تھے اور اس قدر' "ودکل" تھے کہ تنبیہہ کا سونٹا ہاتھ میں لیے پھرتے۔

ان کے خلوص اور سچائی کے سب قائل تھے۔ ان دنوں راولپنڈی میں میروز سینما کے قریب ایک چھوٹا سا ہوٹل تھا' اس جس کا نام وودگی تھا۔ ادیب لوگ اکثر وودگی میں آ بیٹھتے' چائے پیتے اور ادب پر بحثیں کرتے۔ وودگی میں ادیبوں کو ادھار پر چائے اور کھانا مل جاتا تھا۔

کبھی کبھی شاہ صاحب وودگی میں آ جاتے اور پھر وہاں ان کی پاٹ دار آواز گونجتی۔

یہ تم کیسا ادب تخلیق کر رہے ہو جو لوگوں کو سلاتا ہے' جگاتا نہیں۔ کچھ ایسی تخلیقات کرو جو انسان کو عمل پر ابھاریں۔ اٹھو' وگرنہ حشر نہیں ہو گا پھر کبھی۔

پنڈی کے بیشتر ادیب شاہ کے مداح تھے' منہ زبانی مداح۔ ان پر شاہ کے پیغام کا اثر نہیں ہوتا تھا۔ صرف ان کی شخصیت سے متاثر تھے۔ شاہ کی شخصیت راولپنڈی کے ادیبوں' دانش وروں اور اہل کاروں پر چھائی ہوئی تھی۔

انہی دنوں شاہ صاحب نے پنڈی سے ایک ہفتہ وار انگریزی اخبار شائع کرنا شروع کیا جس کا نام پکٹوریل تھا۔ اس کام میں میں نے بھی شاہ صاحب کی مدد کرنے کی کوشش کی تھی۔

اس دوران میں مجھ پر انکشاف ہوا کہ شاہ صاحب کام کے حوالے سے انسان نہیں بلکہ جن

ہیں۔ انہیں صبح شام دن رات کام کرتے دیکھ کر میں خوف زدہ ہو گیا۔ میں نے جان لیا کہ ہم دوست نہیں بن سکتے کیوں کہ ہم میں کوئی قدر مشترک نہ تھی۔ البتہ میرے دل میں ہمیشہ کے لیے شبیر شاہ کی عزت قائم ہو گئی۔

دو سال کراچی میں رہنے کے بعد جب میں واپس پنڈی آیا تو دارالخلافہ کراچی سے پنڈی منتقل ہونے کی وجہ سے شاہ صاحب کچھ زیادہ ہی مصروف ہو گئے تھے۔

اس مصروفیت کے متعلق شبیر شاہ اپنی خود نوشت میں لکھتے ہیں۔

> تو یہ تھی مطمئن' کشادہ' صحت افزا اور مسائل سے آزاد راولپنڈی جو صدر ایوب کے یہاں پر منتقل ہونے کے بعد ہم سے چھینی جا رہی تھی اور دیا کیا جا رہا تھا؟ انتظامیہ' مقننہ اور عدلیہ کی مرکزیت' اقتصادی اور ثقافتی ترقی کے نئے امکانات' کمتری اور پس ماندگی کے احساس سے نجات اور مساویانہ حیثیت کا یقین۔ یہ مساویانہ حیثیت کا احساس ہی تھا جس کا امتحان راولپنڈی میں پہلے سے مقیم اخبار نویسوں کو ایک فوری ٹکراؤ کی شکل میں در پیش ہوا۔
>
> صدر ایوب کے راولپنڈی منتقل ہونے سے پہلے کراچی کے کئی اخبار نویس یہاں آ چکے تھے تاکہ نئے دارالحکومت میں اپنی ذمے داریاں سنبھالنا شروع کر دیں۔ وہ آ تو گئے مگر ان کا رویہ ہمارے ساتھ ایک قابض فوج کی طرح تھا۔ ان کی نگاہوں میں ہم ایک ڈویژنل ہیڈ کوارٹر کے صحافی ہونے کی وجہ سے گاڑی بانوں سے زیادہ حیثیت نہیں رکھتے تھے' اس لیے ہمیں ان "مہذب" اور "مقتدر" لوگوں کی ہمہ گیر بالا دستی کو قبول کرنا پڑا۔ اس میں وہ اکیلے نہیں تھے' وزارت اطلاعات اور پریس انفارمیشن کا تمام عملہ پرنسپل انفارمیشن آفیسر مسٹر ڈگلس کی قیادت میں کراچی سے آنے والے اخبار نویسوں کا ہمنوا تھا۔ انہوں نے ایک مسئلے پر فوراً" طاقت آزمائی کا فیصلہ کر لیا' وہ مسئلہ تھا پریس کلب کا۔

ایک صحافی کی حیثیت سے شاہ صاحب صدر ایوب اور قدرت اللہ شہاب سے ملتے رہتے

meem
© Oneurdu.com

تھے۔ اپنی خودنوشت میں شبیر شاہ لکھتے ہیں۔

میں صدر ایوب کو فوج کے سربراہ کی حیثیت سے تو کچھ کچھ جانتا تھا' سربراہ حکومت کی حیثیت سے اس وقت جاننے کا موقع ملا جب انہوں نے راولپنڈی کو ملک کا صدر مقام بنایا۔ وہ یہاں آئے تو ان کے ساتھ قدرت اللہ شہاب بھی بطور پرنسپل سیکرٹری اسی طرح منسلک تھے جیسے وہ کئی سال تک غلام محمد اور سکندر مرزا کے ساتھ تھے۔

شہاب صاحب سے میری پہلے کوئی واقفیت نہ تھی' مگر جلد ہی انہوں نے مجھے اپنی طرف کھینچنا شروع کر دیا' یا یوں کہیے کہ میرے لیے اپنے دفتر کے دروازے وا کر دیئے۔ ہو سکتا ہے یہ نوائے وقت' کے ریذیڈنٹ ایڈیٹر ہدایت اختر کی وجہ سے ہو' جو صحافت میں اس وقت میرے قریب ترین ساتھی اور شہاب صاحب کے ہم وطن تھے (دونوں کا جموں سے تعلق تھا) یا ممتاز مفتی کے شہاب کے عملے میں شامل ہونے کی وجہ سے ہو جن کے ساتھ شہاب صاحب کا ذہنی اور عجیب و غریب قسم کا روحانی رشتہ تھا۔ اس رشتے کی نوعیت کو تو میں نے کبھی سمجھنے کوشش نہ کی' تاہم شہاب صاحب سے کچھ اس طرح کی قربت ہو گئی کہ انہوں نے اپنے قیام کے دوران صدر ایوب کے اندرون ملک کم و بیش ہر دورے میں مجھے ساتھ رکھا۔

پیر فقیر

شاہ صاحب کو پیروں فقیروں سے سخت نفرت تھی۔ وہ مقبروں' گدیوں اور پیر خانوں سخت خلاف تھے۔ اتفاق سے ایک دن شاہ صاحب نے شہاب' بھائی جان اور مجھے سائیں اللہ کے مزار پر بیٹھے ہوئے دیکھ لیا۔ اس پر وہ طیش میں آ گئے۔ مجھے سخت جھاڑ جھپاڑ کی۔ کہنے لگے آپ کا دوست شہاب ایک قابل آدمی ہے' مسلمان آدمی ہے' صاحب کردار شخصیت ہے' آپ کیا کر رہے ہیں۔

کیا کر رہا ہوں' میں نے پوچھا۔

بولے' آپ اسے گمراہ کر رہے ہیں۔

اچھا' میں نے جواب دیا' شاہ جی میں تو سمجھتا ہوں کہ شہاب مجھے گمراہ کر رہا ہے۔

نہیں نہیں مذاق کی بات نہیں' وہ بولے' میں سنجیدگی سے بات کر رہا ہوں۔ آپ اسے درگاہوں پر لے جاتے ہیں۔ عرس پر لے جاتے ہیں۔ پیروں فقیروں کی منڈلیوں میں لے جاتے ہیں۔ یہ سب جگہیں افیون اور بھنگ خانے ہیں۔ آپ ایسا کرنے سے باز آ جائیں آپ کا یہ رویہ ملک کے مفاد کے منافی ہے۔

اپنی خود نوشت میں وہ اس حوالے سے لکھتے ہیں:۔

شہاب صاحب بیورو کریٹ نوع سے تعلق رکھتے تھے' مگر بیورو کریسی کے خواص سے عاری معلوم ہوتے تھے۔ دانشور بھی سمجھے جاتے تھے مگر ان کی اکثر حرکتوں سے معروف قسم کی دانش اور منطق کی کوئی بو نہیں آتی تھی۔ مثلاً" وہ مفتی' غلام دین دانی اور کئی ایک دوسرے ساتھیوں کے ساتھ کئی گمنام افراد کی قبروں پر جاتے اور بڑے انہماک سے بھنڈارا کھاتے۔

اس کے باوجود ان میں ایک کشش تھی' اور مجھے ان کے پاس جانے میں خوشی محسوس ہوتی۔ خبروں کے لیے نہیں' صحبت کے لیے' بحث و تمحیص کے لیے' جس میں میرا ذوق و شوق تو کافی نمایاں ہوتا' مگر وہ اسے یونہی لیتے اور کم گوئی کا چولا اوڑھے مختصر جملہ کہہ کر خاموش ہو جاتے ان کی یہ کمی مفتی اور دانی پوری کرتے۔

قد میں چھوٹا ہونے کی وجہ سے صدر ایوب جیسے چھ فٹ' بارعب اور خوبرو سربراہ مملکت کی معیت میں کچھ بے تعلق معلوم ہوتے' تاہم شہاب صاحب میں ایک غیر محسوس رعنائی تھی۔ ان کے مزاج کی سادگی' لباس' صحبت اور گفتگو میں پروٹوکول قسم کے ہر حجاب کا عدم وجود اور اس بناء پر میری دعوت کو بھی بلا جھجک قبول کر لینا' ان کے اطوار اور

UrduPhoto.com
UrduPhoto.com
UrduPhoto.com

meem
© Oneurdu.com

میں نے کہا' شہاب صاحب میں ساری زندگی اس کی خوبی سمجھتا رہا ہوں اور اس بات پر مجھے فخر ہے کہ میرے جذبے میں شدت ہے۔

شہاب نے پھر سر نفی میں ہلا دیا۔ بولے حضور اعلیٰ صلی اللہ علیہ وسلم اسے پسند نہیں کرتے تھے۔ اگر جذبہ میں شدت ہو تو توازن پیدا نہیں ہوتا اور اسلام کے نزدیک توازن ایک ضروری کیفیت ہے۔

شہاب کی یہ بات سن کر میں لاجواب ہو گیا' لیکن میں نے دل سے یہ بات تسلیم نہ کی اور نہ ہی شاہ کو بتائی۔ کیسے تسلیم کرتا۔ میرے کردار کا بنیادی عنصر شدت تھا۔ تسلیم کر لیتا تو میرے یقین کی دنیا دھڑام سے ملبے کا ڈھیر بن جاتی۔

آخری دنوں میں جب شہاب ہالینڈ جا رہے تھے' شاہ صاحب مجھے ملے۔ کہنے لگے' مفتی مجھے بات سمجھ میں نہیں آ رہی۔

کیا بات ہے' میں نے پوچھا۔

کہنے لگے' یہ تمہارا دوست مجھے سمجھ میں نہیں آیا۔

کون سا دوست' میں نے پوچھا۔

شہاب صاحب کی بات کر رہا ہوں۔

وہ میرا دوست نہیں ہے' میں نے کہا۔

شاہ صاحب چونکے' کیا مطلب۔

جس طرح آپ میرے دوست نہیں ہیں' میں نے کہا' حالاں کہ تیرہ سال سے ہمارا ایک دوسرے سے رابطہ ہے۔

شاہ صاحب پھر چونکے۔

میں آپ کی عزت کرتا ہوں' لیکن ہم دونوں کے درمیان احترام کی ایک دیوار حائل ہے۔ ایسی ہی احترام کی دیوار شہاب اور میرے درمیان حائل ہے۔ اس سے بھی بڑی' اس سے بھی اونچی۔ میں اس کا مداح ہوں۔ وہ باکردار آدمی ہے لیکن ہم دونوں میں کوئی قدر مشترک نہیں ہے۔

شاہ بولے' بے شک وہ صاحب کردار ہے۔ نیک ہے' مسلمان ہے۔ بات کو سمجھتا ہے۔

ہر بات توجہ سے سنتا ہے' مانتا ہے' لیکن عمل میں نہیں لاتا۔ کیوں اگر وہ میرے طور طریقے پر چلتا تو آج یہ نہ ہوتا۔

کیا نہ ہوتا' میں نے پوچھا۔

اسے یوں صدر ایوب سے کاٹ نہ دیا جاتا۔ اسے علم تھا کہ یہ ہو گا۔ اس کے باوجود اس نے اپنے تحفظ کے لیے کچھ نہیں کیا۔ عجیب پر اسرار آدمی ہے۔ میری سمجھ میں نہیں آیا۔ شاہ صاحب' میں نے جواب دیا' وہ میری سمجھ میں بھی نہیں آیا' مجھے ایسا لگتا ہے جیسے وہ اللہ کا 007 ہو۔

شہاب لے بیٹھے

میرے تمام دوستوں کو مجھ سے شکایت تھی۔

یار مفتی تجھے کیا ہو گیا ہے' عمر پوچھتا۔

اسے قدرت اللہ شہاب ہو گیا ہے' اعظمی جواب دیتا۔

تم دونوں احمق ہو' مسعود قریشی کہتا' بھئی کس سے گلہ کر رہے ہو۔ یہ شخص وہ مفتی نہیں ہے جو ہمارا یار ہوا کرتا تھا۔

شہاب ہالینڈ چلا جائے گا تو ٹھیک ہو جائے گا' عماد تسلی دیتا۔

اونہوں' مسعود سر نفی میں ہلا کر کہتا' خوش فہمی میں نہ رہو۔ آلنے سے گرا بوٹ پھر آلنے میں نہیں بیٹھتا۔

لیکن یار' عمر کہتا' شہاب تو بڑا پیارا آدمی ہے۔

بہت پیارا' عماد لقمہ دیتا۔

ارے پیارے ہی گئے گوڈوں میں بیٹھتے ہیں' اعظمی چلاتا وہ بڑا پیارا آدمی ہے' بڑا نیک آدمی ہے۔ بارہ دری کی طرح سب دروازے کھلے ہیں' لیکن کسی کو اندر آنے نہیں دیتا' مسعود کہتا۔

یہ مفتی تو اندر بیٹھا ہے' عمر چلاتا۔

نہیں بھائیو' میں جواب دیتا' میں بھی تمہاری طرح باہر کھڑا ہوں یقین جانو۔

چاہے اندر ہو یا باہر' مسعود کہتا' لیکن یہ سچ ہے کہ:

UrduPhoto.com
UrduPhoto.com
UrduPhoto.com

ہمارا یار تھا رنگین و خوش نوا مفتی
مگر اسے بھی جناب شہاب لے بیٹھے

---

meem
© Oneurdu.com

تبادلہ

۱۹۶۲ء سال میں شہاب کے او ایس ڈی کی حیثیت سے صدر گھر میں رہا۔
پھر شہاب کو انفرمیشن سیکرٹری بنا دیا گیا اور میں اس کے ساتھ وزارت اطلاعات میں چلا گیا۔
۱۹۶۳ء میں شہاب کو ہالینڈ کا سفیر بنا کر ہیگ بھیج دیا گیا۔ صدر گھر میں میری کوئی دفتری حیثیت نہ تھی۔ میں قدرت اللہ شہاب سے منسلک رہا' ان کے دفتر سے نہیں۔ مجھے برائے نام قسم کے کام سونپے جاتے تھے۔
دفتر کے افسر مجھے بڑی حقارت سے دیکھتے تھے۔
انہیں اس بات پر غصہ آتا تھا کہ یہ کون ہے جسے سیکرٹری اتنی اہمیت دیتا ہے۔ جسے دفتر میں کوئی الگ کمرہ نہیں دیا گیا۔ کوئی خصوصی کام نہیں دیا گیا' لیکن جسے ہر وقت سیکرٹری اپنے پاس بلائے رکھتا ہے اور ہر بات میں اس کے مشورے کو اہمیت دیتا ہے۔
ان کا یہ غصہ بڑی حد تک جائز تھا۔ چونکہ میرا کوئی سٹیٹس نہ تھا۔
قدرت اللہ نے میرے لیے ایک خصوصی پوسٹ منظور کروائی تھی۔ یہ پوسٹ ایک فالتو پوسٹ تھی جس کی صدر گھر میں چنداں ضرورت نہ تھی۔
قدرت اللہ کا رویہ میرے متعلق معذرت خواہ نہ تھا۔

UrduPhoto.com
UrduPhoto.com
UrduPhoto.com

meem
© Oneurdu.com

طبعی طور پر میرے ذہن میں سیاست کا خانہ سرے سے خالی ہے۔ مجھے سیاسی امور میں کوئی دلچسپی نہ تھی۔

مجھے شعور ہی نہ تھا کہ گرد و پیش میں سیاسی سطح پر کیا ہو رہا ہے۔ دفتری سیاست کے بارے میں مجھے صرف ایک بات کا علم تھا کہ صدر کا ملٹری سیکرٹری ہر بات میں شہاب کی اعلانیہ مخالفت کرتا تھا۔

صدر گھر میں ملازمت کے دوران میں کبھی صدر ایوب سے نہیں ملا تھا۔ کبھی سلام کرنے کے لیے بھی حاضری نہ دی تھی۔

ایک روز پتہ نہیں کس تقریب پر صدر گھر کے تمام ملازم صدر ایوب کو مبارک باد دینے گئے تھے۔ قدرت اللہ نے مجھ سے کہا آپ بھی صدر صاحب کو مبارک باد دے آئیں۔ میں نے کہا' میرا صدر صاحب سے کیا واسطہ میں تو آپ کا او ایس ڈی ہوں۔ ہاں آپ مبارک باد دینے جائیں تو ساتھ میری طرف سے بھی دے دیں۔

شہاب نے کہا' عالی صاحب بھی تو صدر کے او ایس ڈی ہیں ۔ وہ جب بھی مجھ سے ملنے آتے ہیں تو پہلے صدر صاحب کو جا کر سلام کرتے ہیں۔

میں نے کہا' شہاب صاحب عالی بڑا آدمی ہے۔ نواب ہے وہ رکھ رکھاؤ کے آداب جانتا ہے۔ میں تو ایک چھوٹا آدمی ہوں' احساس کمتری کا مارا ہوا۔ آپ نے تو خواہ مخواہ مجھے صدر گھر کے پنجرے میں ڈال دیا ہے۔ ہنس راجوں میں کوا ہوں' ویسے شہاب صاحب ایک بات کہوں۔

کہیے' شہاب مسکرایا۔

میں نے کہا' کسی وقت مجھے ایسے محسوس ہوتا ہے کہ آپ بھی ہنس راجوں میں کوا ہیں۔

وہ قہقہہ مار کر ہنس پڑا' کہنے لگا مجھے بھی کبھی کبھی ایسے ہی محسوس ہوتا ہے۔

پیشی

ان ڈھائی سال کے دوران صرف ایک بار میری صدر ایوب کے سامنے پیشی ہوئی تھی۔ ایک چارج شیٹڈ ملزم کی حیثیت سے۔

ہوا یوں کہ شہاب کو صدر صاحب نے کسی کام سے کراچی بھیجا ہوا تھا۔ اس کی غیر حاضری

میں صدر صاحب کے لیے اردو میں ایک تقریر لکھنی پڑ گئی۔ ملٹری سیکرٹری نے میرے نام حکم جاری کیا کہ او ایس ڈی دو گھنٹے کے اندر اندر تقریر لکھ کر اپرووَل کے لیے مجھے پیش کرے میں نے تقریر لکھ کر بھجوا دی۔

ملٹری سیکرٹری کے کمرے سے اک شور و غوغا بلند ہوا۔ سارے دفتر والے سہم گئے پھر صدر گھر کا چپڑاسی دوڑا دوڑا میرے پاس آیا۔ اس کا رنگ زرد ہو رہا تھا' کہنے لگا آپ کو بلا رہے ہیں۔ غصے میں ہیں۔

میں کمرے میں داخل ہوا تو مجھے دیکھتے ہی جھڑکیوں کی ایک بوچھاڑ پڑی۔ پھر بولے' آپ اسٹاف آفیسر ہیں کہ صدر کی خدمت میں پنسل سے لکھا ہوا مسودہ بھیجتے ہیں۔

میں نے کہا' جناب میں سکرپٹ رائٹر ہوں اور سکرپٹ رائیٹر ہمیشہ پنسل میں لکھتا ہے۔

اس پر ایک اور بوچھاڑ پڑی۔

بولے اور تمہاری اردو کیسی ہے۔ اس میں زبان کی چاشنی ہی نہیں۔

میں نے کہا' جناب عالی ہم سکرپٹ رائٹر چاشنی والی اردو نہیں لکھتے۔

غصہ بھری ایک اور بوچھاڑ پڑی چھوٹی میز لڑکھڑاتی ہوئی دیوار سے جا ٹکرائی۔ میں کمرے سے باہر نکل آیا۔

پتہ نہیں ملٹری سیکرٹری نے کیا کچھ لکھ کر اسے صدر صاحب کی خدمت میں بھیج دیا۔

صدر ایوب نے میری طلبی کر لی۔

میں پیدائشی طور پر ایک ڈرپوک آدمی ہوں۔ چھوٹی سی بات واقعہ ہو جائے تو ڈر سے جان نکل جاتی ہے' لیکن اللہ نے مجھ ایسے ڈرپوکوں کے تحفظ کے لیے ایک قانون بنا رکھا ہے کہ خطرہ سر سے گزر جائے تو خوف معدوم ہو جاتا ہے میں نے زندگی میں جتنے بھی جرأت کے کارنامے کیے ہیں وہ اسی اصول کے مرہون منت ہیں۔

جب میں صدر ایوب کی خدمت میں حاضر ہوا تو خوف معدوم ہو چکا تھا اور میں ان کے روبرو یوں کھڑا تھا جیسے ایک انسان دوسرے انسان کے سامنے استادہ ہو۔

یہ پہلا دن تھا جب میں نے صدر ایوب کو اتنے قریب سے دیکھا تھا۔ انہیں دیکھ کر میں ہکا بکا رہ گیا' اتنا مردانہ حسن' اتنی بارعب شخصیت۔

UrduPhoto.com
UrduPhoto.com
UrduPhoto.com

meem
© Oneurdu.com

انہوں نے میرا سکرپٹ ہاتھ میں پکڑا ہوا تھا۔ کہنے لگے' آپ شہاب صاحب کے اوایس ای ہیں۔

میں نے سر اثبات میں ہلا دیا۔

کہنے لگے' یہ سکرپٹ آپ نے لکھا ہے۔

جی ہاں۔

آپ نے اسے پنسل میں کیوں لکھا ہے' انہوں نے پوچھا۔

آپ کی آسانی کے لیے' میں نے جواب دیا۔

میری آسانی کے لیے' انہوں نے حیرت سے پوچھا۔

جناب میں سکرپٹ رائٹر ہوں۔ ہم تقریریں کچی پنسل سے لکھتے ہیں تاکہ جو ردو بدل آپ کرنا چاہیں اسے ربڑ کی مدد سے مٹا کر نئی عبارت لکھ دی جا سکے اس طرح سکرپٹ تبدیلیوں کے باوجود فیر رہتا ہے۔ صاف ستھرا رہتا ہے۔ آپ کو پڑھنے میں تکلیف نہیں ہوتی۔

وہ مسکرائے' بولے' معقول بات ہے۔

میں نے کہا' جناب اتنا وقت نہیں ہوتا کہ تقریر کو دوبارہ لکھا جائے گا۔

ٹھیک ہے' وہ بولے۔

کچھ وقفے کے بعد کہنے لگے' مجھے تو اردو کے متعلق زیادہ معلومات نہیں ہیں۔ لیکن اس سکرپٹ پر یہ بھی اعتراض ہے کہ زبان میں چاشنی نہیں ہے۔

میں نے کہا' جناب اگر میں چاشنی والی زبان لکھوں تو آپ کے لیے پڑھنا مشکل ہو جائے گا۔ آپ غلطیاں کریں گے۔ مجھ پر لازم ہے کہ بول چال والی زبان لکھوں۔

ایوب صاحب ہنسنے لگے۔ بولے' آپ ٹھیک کہتے ہیں..... آپ کو اجازت ہے کہ پنسل میں سکرپٹ لکھیں۔

میں نے سلام کیا اور باہر نکل آیا۔

صدر صاحب کی خدمت میں میری اس پیشی کی تفصیلات جب ملٹری سیکرٹری تک پہنچیں تو ان کے کمرے سے میز پر مکے مارنے' چیزوں کو ٹھڈے مارنے اور اسی نوعیت کی دوسری آوازیں آنے لگیں۔

UrduPhoto.com
UrduPhoto.com
UrduPhoto.com

یہ کمیسانے غصے کی آوازیں تھیں۔

شہاب کے دفتر کے لوگ مونچھ پر تاؤ دے رہے تھے۔ دو ایک صاحب میرے پاس بھی آئے اور تحسین بھری نظروں سے مجھ دیکھنے لگے۔

شہاب دورے سے واپس آیا تو دفتر والوں نے بڑے فخر سے یہ بات اسے سنائی۔

شہاب نے مجھ سے پوچھا' آپ کی طلبی ہوئی تھی کیا؟

میں نے کہا' جی ہوئی تھی۔

پھر کیا بات ہوئی۔

میں نے کہا' صدر صاحب نے مجھے اجازت دے دی ہے کہ بے شک پنسل میں تقریر لکھا کرو۔

شہاب ہنسنے لگا' بولا آپ تو نمبر لے گئے۔ مجھے تو تقریریں سیاہی میں لکھنی پڑتی ہیں۔

میں نے کہا آپ سکرپٹ رائٹر نہیں ہیں۔ آپ تو اردو دان ہیں۔

اچھا تو آپ نے صدر صاحب کے پاس میری شکایت کی۔ بالکل کی' میں نے کہا' یہاں سبھی کیا کرتے ہیں۔ اندر ہی اندر یہاں بڑے افسر آپ کو صدر ایوب سے کاٹنے کی کوشش کر رہے ہیں میرے منہ کو بھی خون لگ گیا ہے آئندہ سے مجھ سے محتاط رہیں۔

کہنے کو تو میں نے یہ بات ہنسی میں کہہ دی مگر سچی تھی۔ دفتر میں شہاب کی نیک نامی کے چرچے تھے۔ بیوروکریٹس سے شہاب کے تعلقات بظاہر نہایت اچھے تھے' لیکن اندر سے سب جلتے تھے۔ صدر ایوب شہاب کی بڑی عزت کرتے تھے۔ ایک مرتبہ تو صدر ایوب نے کہہ دیا تھا' شہاب تم میری ہڈیوں میں رچ بس گئے ہو۔ تمہیں اندر سے نکالنا بہت مشکل ہے۔ شاید میں بھی کامیاب نہ ہو سکوں۔

صدر ایوب

صدر ایوب بڑے معقول آدمی تھے۔ دوسرے کی بات بڑے غور سے سنتے۔ عقل و دلیل کے قائل تھے۔ دل میں کسی قسم کا تعصب نہ تھا۔ ان کی سوچ سیکولر تھی۔ اسلام کے لیے دل میں کوئی خاص جذبہ نہ تھا۔

meem
© Oneurdu.com

شہاب مسلسل اس کوشش میں لگا رہتا تھا کہ صدر ایوب کی توجہ اسلام کی طرف مبذول کرائے۔

صدر ایوب کی والدہ صوم و صلوٰۃ کی پابند تھیں۔ جب بھی ایوب گھر سے رخصت ہونے لگتے تو وہ انہیں روک لیتیں۔ کہتیں ذرا ٹھہرو۔ پھر قرآن کریم اٹھا کر لے آتیں اور بیٹے سے کہتیں میں قرآن کریم اٹھاتی ہوں تو اس کے نیچے سے گزر۔ دیکھ بڑے ادب سے سر جھکا کر گزرنا۔

ایک دفعہ وہ بیمار پڑیں اور شہاب عیادت کو گیا تو شہاب سے کہنے لگیں' میری وفات کے بعد ایوب کو پیغام دینا اسے کہنا کہ زندگی بھر جو میں تیرے لیے کرتی رہی ہوں وہ اب تجھے خود کرنا ہو گا۔

صدر ایوب اپنی والدہ کی بڑی عزت کرتے تھے لیکن ان کی ایسی باتوں کا اثر نہ لیتے تھے۔

شہاب کی کوشش تھی کہ آہستہ آہستہ ایوب کو اسلامی نقطہ نظر کی جانب لے آئے۔ وہ ایک دم بات کرنے کے حق میں نہ تھا۔ آج ایک بات کرتا۔ وہ بھی سرسری طور پر بر سبیل تذکرہ۔ ایسی بات جو دل میں کانٹے کی طرح لگ جائے اور سوچنے پر مجبور کر دے آٹھ دن کے بعد دوسری بات چلا دیتا تھا۔

سب سے پہلے شہاب نے قرآن کریم کا انگریزی ترجمہ صدر ایوب کو تحفے کے طور پر دیا۔ پھر اقبال کے کلام کا انگریزی ترجمہ پیش کیا۔ پھر ایک نوٹ میں اقبال کے فلسفہ خودی کو آسان الفاظ میں بیان کیا۔

ایم بی خالد نے اپنی کتاب ایوان صدر میں سولہ سال میں اس نوٹ کا تذکرہ کیا ہے اور نوٹ کا متن بھی پیش کیا ہے لکھتے ہیں۔

شہاب صاحب نے اس نوٹ میں خودی کا عنوان دے کر نیچے لکھا تھا۔

KHUDI IS INDIVIDUALS SELF RESPECT

FEEL HUMBELER BEFORE THE HUMBLE.

PROUDER BEFORE THE PROUDE

IN NATIONS INDEPENDENCE:-

UrduPhoto.com
UrduPhoto.com
UrduPhoto.com

SOVEREIGNITY IN ECONOMICS

SELF SUFFICIENCY IN SOCIAL & POLITICAL ORDER:-

EMERGENCE OF A SUPER MAN

AN AMIR WHO IS SILKY SOFT IN PEACE

STEELY HARD IN WAR

IN PROPHET HOOD:-

MOHAMMAD, A LEADER WHO IS BENIGN & RUTHLESS

ACCORDING TO NEED.

REFLECTION OF PROPHETS OWN ATTRIBUTES.

ہالینڈ کو روانگی سے پہلے ایک روز شہاب نے بڑے دکھ سے کہا۔ کہنے لگا' میں صدر ایوب کو اسلام کی جانب راغب کرنے میں ناکام رہا ہوں۔ میں نے بڑی کوششیں کیں' لیکن بات نہیں بنی۔ پھر ایک مرتبہ جب شہاب ہالینڈ سے رخصت پر آیا۔ ان دنوں رمضان شریف کے دن تھے۔ ۲۷ ویں رمضان کو جب وہ صدر ایوب سے ملنے گیا تو دیکھا کہ وہ مے نوشی میں مصروف ہیں۔ اس پر شہاب کو بہت صدمہ ہوا۔

شہاب کے دل میں صدر ایوب کی بڑی عزت تھی۔

ایک روز میں نے شہاب سے پوچھا کہ آپ جو صدر ایوب کی عزت کرتے ہیں۔ کیا اس لیے کہ وہ ملک کے صدر ہیں۔

نہیں اس لیے نہیں' شہاب نے جواب دیا' بلکہ اس لیے کہ وہ صاف ستھرے کردار کے مالک ہیں۔ نیک نیتے ہیں اور فہم و فراست والے ہیں۔ میرا ایمان ہے کہ وہ پاکستان کو وہ مقام دلانے ہیں جس کے ہم متمنی ہیں۔ اس لیے آپ ان کے قیام کے لیے دعا کریں۔

میں نے کہا' شہاب صاحب میری دعا سے کیا ہوتا ہے۔

کہنے لگا' ہوتا ہے آپ کو دعا کی طاقت کا شعور نہیں۔

میں نے کہا' آپ خود دعا کریں۔

بولا' انفرادی دعا میں وہ اثر نہیں ہوتا جتنا اجتماعی دعا میں ہوتا ہے۔

meem
© Oneurdu.com

تھی۔ اس کا اظہار شہاب نے ایک مضمون میں

نمبر ۴ : سفارش کا دوسرا نام اقربا پروری ہے اور یہ جرم ہے' بالخصوص اگر کسی

meem
© Oneurdu.com

ایک روز صدر ایوب کا بیٹا اجازت حاصل کیے بغیر صدر کی گاڑی لے گیا۔ اس پر صدر ایوب کو بہت غصہ آیا اور وہ سرہانہ اٹھا کر بیٹے کا انتظار کرنے لگے تاکہ جب بھی وہ آئے تو اس کو سرہانے سے سرزنش کی جائے۔

ایک روز صدر ایوب کو والدہ کا پیغام موصول ہوا کہ علاقے کا پٹواری پہلے مجھ سے سو روپے لیا کرتا تھا۔ اب وہ سو روپیہ نہیں لیتا کہتا ہے' تیرا بیٹا بادشاہ بن گیا ہے اب تو میں ہزار روپیہ سے کم نہیں لوں گا۔

اس بات پر صدر ایوب گھبرا گئے انہیں بات سمجھ میں نہ آئی۔ انہوں نے شہاب کو بلایا تاکہ مشورہ لیں۔

شہاب نے کہا' پٹواری ٹھیک کہتا ہے' اسے ایک ہزار روپیہ دیں۔ صدر ایوب غصے میں بولے تو کیا آپ رشوت کو جائز سمجھتے ہیں۔

[illegible] کے لین دین [illegible]

شہاب کا مشورہ لیتے تھے اور اس کے مشوروں کی قدر کرتے تھے۔ یہی بات قدرت اللہ کے زوال کا باعث بن گئی۔

بیوروکریٹس اگرچہ شہاب کی بہت عزت کرتے تھے لیکن دل ہی دل میں انہیں شہاب بہت کھٹکتا تھا۔ انہیں یہ شکایت تھی کہ ایک جونیئر افسران پر مسلط کر دیا گیا ہے۔ شہاب کی ذاتی صفات تسلیم کرنے کے باوجود انہیں اس بات پر غصہ تھا کہ شہاب نے صدر ایوب کو مٹھی میں لے رکھا ہے۔

پاکستان کے سیاست دان شہاب کی حق میں نہ تھے وہ چاہتے تھے کہ اپنے مفاد کے مطابق صدر ایوب کو سانچے میں ڈھالیں۔ اس امر میں شہاب بہت بڑی رکاوٹ تھا۔ اس لیے وہ چاہتے تھے کہ صدر ایوب شہاب کے اثر سے نکل جائیں۔

محترمہ امریکہ

meem
© Oneurdu.com

شہاب نے کہا' محترمہ شاید میں آپ کو گمراہ کر دوں۔

محترمہ ہنسی کہنے لگی' مسٹر شہاب کسی کو گمراہ کرنا بڑا مشکل کام ہے۔ لوگ اس لیے گمراہ ہوتے ہیں کہ وہ خود گمراہ ہونا چاہتے ہیں اس میں عافیت سمجھتے ہیں۔

کہیں ایسا تو نہیں کہ آپ بھی خود گمراہ ہونا چاہتی ہیں' شہاب نے کہا۔

دیکھئے مسٹر شہاب' وہ بولی' آئی ام ڈیڈ سیریس۔ میں نے امریکی ریکارڈ میں آپ کی فائل کا بغور مطالعہ کیا ہے۔ اس میں واضح طور پر لکھا ہے کہ آپ کمیونسٹ خیالات کے مالک ہیں۔ شاید اس لیے کہ انڈیا میں سروس کے دوران آپ نے ایسے غریب نواز کام کیے جو انتظامیہ کی خلاف ورزی پر محمول کیے جا سکتے ہیں۔ آپ نے قحط کے دوران بھوکے حاجت مندوں کو شہہ دی کہ وہ چاولوں کا ڈپو لوٹ لیں۔ پھر آپ نے بڑے برطانوی افسروں کو حراست میں لیا۔

یہاں پاکستان میں جب آپ جھنگ کے ڈپٹی کمشنر تھے تو آپ نے کھلی کچہری لگا دی۔ شاید ان باتوں کی وجہ سے آبزرورز کو یقین ہو گیا کہ آپ کمیونسٹ ہیں۔ کچھ دیر کے لیے وہ رک گئی پھر بولی' لیکن دو ماہ کی آبزرویشن کے بعد میں کامل یقین سے کہہ سکتی ہوں کہ آپ کمیونسٹ نہیں ہیں' نہ ہی آپ فنڈا مینٹلسٹ ہیں۔

تو پھر میں کیا ہوں' شہاب نے شرارۃً پوچھا۔

مجھے نہیں پتہ آپ کیا ہیں' وہ بولی' بہرحال آپ کمیونسٹ نہیں ہیں اور امریکی حکومت کی یہ غلط فہمی دور ہونی چاہیے۔ یہ بات امریکہ کے انٹرسٹ میں ہے اور آپ کے انٹرسٹ میں بھی۔

بہرحال یہ بات امریکہ کے حکومتی حلقوں میں طے شدہ تھی کہ شہاب کمیونسٹ خیالات کا حامی ہے۔ اس لیے امریکہ نہیں چاہتا تھا کہ شہاب اور صدر ایوب کا باہمی رابطہ قائم رہے۔

پھر چین سے دوستی کے قیام کی وجہ سے دونوں سپر پاورز شہاب کو اس عہدے سے ہٹانے کے لیے صدر ایوب پر دباؤ ڈالنے لگیں۔

صدر ایوب بہت اچھے صدر تھے' لیکن سیاست میں کچے تھے۔ وہ ٹالنے کے فن سے واقف نہ تھے۔ انہوں نے دباؤ کے تحت قدرت اللہ شہاب کو سیکرٹری ٹو پریذیڈنٹ سے ہٹا کر وزارت اطلاعات کا سیکرٹری بنا دیا۔

UrduPhoto.com
UrduPhoto.com
UrduPhoto.com

استعفےٰ

اس تبدیلی سے کوئی عملی فرق نہ پڑا' چوں کہ صدر ایوب اور شہاب کا رابطہ جوں کا توں قائم رہا۔ اس پر بیرونی دباؤ نے شدت اختیار کر لی اور صدر ایوب مجبور ہو گئے۔

جب شہاب کو علم ہوا کہ اس کا تبادلہ زیر غور ہے تو اس نے صدر صاحب کو اپنا استعفےٰ بھیج دیا۔

اس پر صدر ایوب گھبرا گئے۔ وہ نہیں چاہتے تھے کہ شہاب مستعفی ہو جائیں۔ انہوں نے شہاب سے کہا کہ میں آپ کا استعفےٰ منظور نہیں کروں گا۔ آپ کوئی سی وزارت میں بحیثیت سیکرٹری اپنی تعیناتی کروالیں۔

شہاب اپنی ضد پر اڑا رہا۔

صدر ایوب میں بڑا تحمل تھا۔ انہوں نے سوچا کہ وقت کے ساتھ ساتھ شہاب کی ضد کمزور پڑ جائے گی۔

ان دنوں صدر ایوب مری میں مقیم تھے۔ انہوں نے شہاب کو حکم دیا کہ آپ روز مری آئیں تاکہ ہم باہمی بات چیت سے اس مسئلے کا حل تلاش کر سکیں۔

پندرہ روز شہاب روزانہ مری جاتا رہا۔

سرکار قبلہ کے دربار میں جب یہ خبر پہنچی تو سبھی لوگ فکر مند ہو گئے۔

بھائی جان خاموش ہو گئے۔

سائیں کرم دیں' بولے' صدر ایوب اپنے پاؤں پر کلہاڑی مار رہے ہیں۔ کوئی انہیں جا کر سمجھائے کہ ایسا کرنے سے وہ خود کو نقصان پہنچا رہے ہیں۔

آغا صاحب نے کہا' یہ تو ہونا ہی تھا۔ شہاب نے میرا کام نہیں کیا۔ میں نے سرکار قبلہ سے شکایت کی۔ اس کا نتیجہ سامنے آگیا ہے۔ شہاب اپنے کیے کی سزا پا رہے ہیں۔

راجہ شفیع غصے میں بولا' بھائی جان آپ شہاب صاحب کو کیوں نہیں روکتے۔ انہیں مستعفی ہونے سے روکئے۔

بھائی جان بولے' وہ اپنی مرضی کے مالک ہیں ہم ان کے معاملات میں دخل نہیں دے سکتے۔ ہاں اگر وہ چاہیں تو ہم کچھ معاملات میں ان کی مدد ضرور کر سکتے ہیں۔

meem
© Oneurdu.com

ہوئے ہیں۔ انہیں دیکھتے ہی میرے جسم سے گویا جان نکل جاتی ہے۔ اٹھنے کی سکت نہیں رہتی۔

meem
© Oneurdu.com

بھائی جان بولے۔ آپ مالک ہیں جو چاہیں کریں، لیکن اگر استعفٰے منظور نہ ہوا، تو یقیناً آپ کو تبادلہ منظور کرنا ہو گا۔

ہاں وہ تو ہے، شہاب نے کہا۔

ہمارا خیال ہے کیوں نا آپ کسی جگہ کے سفیر بننا قبول کر لیں۔

ہاں، شہاب نے کہا، لیکن ان کا ارادہ ہے کہ مجھے یو این او میں بھیج دیا جائے۔

آپ کا کیا ارادہ ہے، بھائی جان نے پوچھا۔

میں یو این او کی دلدل میں پھنسنا نہیں چاہتا۔ وہاں کوئی کام نہیں ہوتا۔ نہیں ہو سکتا۔ بس بے کار کی تقریریں سنو اور اونگھتے رہو۔

سفارت کے متعلق آپ کا کیا خیال ہے، بھائی جان نے پوچھا۔

میری زندگی کی سب سے بڑے خواہش ہے کہ میں جدے کا سفیر بنو، لیکن مجھے جدے نہیں بھیج سکتے۔ مجبوری ہے دراصل میں نہیں چاہتا کہ یہ لوگ مجھے کسی اہم سفارت میں بھیجیں۔ میں چاہتا ہوں۔ کہ کوئی چھوٹی سی جگہ ہو۔ کوئی کام وام نہ ہو۔ اور وہاں میں اپنا کام کر سکوں۔

اپنے کام کا کیا مطلب ہے، راجہ نے پوچھا۔

بھائی جان بولے، اپنے کام کا مطلب اپنا کام ہے اور کیا۔

بہرحال اس روز بھائی جان نے برملا کہہ دیا کہ شہاب استعفٰے پر ضد نہ کریں بلکہ کسی سفارت میں تعیناتی کرا لیں۔

اگلے روز شہاب نے مجھے فون کیا۔ کہنے لگا، آپ فارغ ہوں تو یہاں آ جائیں۔

یہاں کہاں، میں نے پوچھا۔

میں گھر میں ہوں۔

دفتر نہیں آ رہے کیا۔

نہیں، وہ بولا۔

مری جائیں گے کیا۔ صدر صاحب سے ملنے۔

نہیں، وہ بولا۔ آپ آ جائیں۔

گھر پہنچا تو دیکھا کہ شہاب شب خوابی کے لباس میں اطمینان سے بیٹھا ہے۔

UrduPhoto.com
UrduPhoto.com
UrduPhoto.com

میں نے کہا، آپ تو چھٹی کے موڈ میں بیٹھے ہیں۔

ہاں، وہ بولا، چھٹی کا موڈ ہے آج۔

معلوم ہوتا ہے آپ نے فیصلہ کر لیا ہے۔

کیسا فیصلہ، اس نے پوچھا۔

مستقبل کے متعلق فیصلہ، میں نے کہا، کیا آپ نے بھائی جان کا مشورہ قبول کر لیا ہے۔

کون سا مشورہ۔

سفیر بن کر باہر جانے کا مشورہ۔

وہ مسکرایا، میں فیصلہ کرنے والا کون ہوں۔

تو کیا صدر صاحب فیصلہ کریں گے۔

وہ تو خود مجبور ہیں، اس نے کہا، پتہ نہیں اللہ کو کیا منظور ہے۔

تو اللہ سے پوچھ لیجئے نا، میں نے اسے چھیڑا۔

ان سے کون پوچھ سکتا ہے۔ ان کی تو منت کی جا سکتی ہے۔ آپ کو نور بابا کی وہ دعا یاد ہے جو انہوں نے قصائی کی زندگی کے لیے کی تھی۔

میں نے سر نفی میں ہلا دیا۔

انہوں نے کہا تھا، یا اللہ یہ قصائی ہمیں اچھا گوشت دیتا ہے جو ہم تیرے بندوں کو کھلاتے ہیں۔ اگر تو اس کی زندگی بڑھا دے تو تجھے کون پوچھنے والا ہے۔

ہاں، میں ہنسا، عجیب دعا مانگی تھی نور بابا نے۔

مجھے ان کی یہ بات بہت پسند آئی کہ تجھے کون پوچھنے والا ہے، شہاب نے کہا۔

نمازی ٹوپی

بے شک نہ پوچھیے، ان کی منت کیجئے، میں پھر اپنے موضوع پر آ گیا۔

زندگی بھر میری یہ آرزو رہی ہے کہ مجھے جدہ میں سفیر بنا دیا جائے۔ لیکن منظوری نہیں ملی، شہاب نے کہا۔

آپ نے کوشش کی تھی کیا، میں نے پوچھا۔

آپ کو پتہ نہیں، وہ بولا، فارن آفس جدے کی سفارت کو جیل خانہ سمجھتا ہے، کوئی شخص

جدے میں سفیر بن کر جانے کے لیے تیار نہیں۔

اچھا' میں نے حیرت سے کہا' پھر منظوری کیوں نہ ملی۔

جدے میں سفارت کی منظوری مدینے شریف سے ملتی ہے۔ جو صاحب وہاں متعین ہیں۔

نہیں' یہ کہہ کر شہاب خاموش ہو گیا۔

meem
© Oneurdu.com

ہوں۔

دربار کون سے دربار۔

کہنے لگا' داتا کے دربار۔

meem
© Oneurdu.com

کیوں کیا ہوا' میں نے پوچھا۔

ہاں ہو گیا' وہ بولا۔

انہوں نے اجازت دے دی' میں نے کریدنے کے لیے پوچھا۔

ہاں دے دی۔ اس نے بات کا رخ بدلا۔ ہم آج ہی واپس چلے جائیں گے۔

کیا واقعی۔

ہاں' وہ بولا۔

آپ نے تو تین راتوں کی حاضری کا پروگرام بنایا تھا۔

ہاں اس نے کہا' میرا خیال تھا کہ ——— لیکن انہوں نے اجازت دے دی۔

اسی روز ہم واپس راولپنڈی چلے آئے۔

پھر رسمی دعوتوں اور سنڈ آف کا ایک سلسلہ چل پڑا' اور وہ اس قدر مصروف ہو گیا کہ اس سے بات کرنی مشکل ہو گئی۔ بہر حال میں نے موقعہ پا کر کہا' شہاب صاحب وعدہ کیجیے کہ جانے سے پہلے آپ میرے ساتھ کم از کم دو یا تین گھنٹے اکیلے میں گزاریں گے۔ میں آپ سے بہت کچھ کہنا چاہتا ہوں۔

شہاب نے وعدہ کر لیا۔

آخری ملاقات

ہالینڈ جانے سے پہلے ایک روز قدرت کا فون آیا' اگر آپ فارغ ہوں تو آ جایئے گا۔

کیوں خیریت' میں نے پوچھا۔

آپ نے کہا تھا نا کہ جانے سے پہلے مجھ سے اکیلے میں ملیے۔

meem
© Oneurdu.com

ہابڑا کا مطلب' شہاب نے پوچھا۔

وہ کھاتا جاتا کھاتا جاتا' گلٹن بن جاتا۔ میں نے وضاحت کی۔

حیرت ہے' وہ بولا' لوگوں کی تو بھوک اڑ جاتی ہے۔ بہرحال آپ کو گھبرانے کی چنداں ضرورت نہیں۔

میں عقلیہ انسان نہیں۔ شہاب صاحب' میں نے کہا۔

الطاف گوہر

اس نے موضوع بدلا۔ کہنے لگا۔ میری جگہ الطاف گوہر آ رہے ہیں۔ وہ بڑے قابل آدمی ہیں۔

مجھے علم ہے۔ کہ وہ ٹیلنٹڈ ہے۔

بہت ذہین ہیں۔

یہ تو میں جانتا ہوں کہ ٹیلنٹڈ آدمی ہے' مگر آدمی کیسا ہے وہ' میں نے پوچھا۔

بڑا ہمدرد آدمی ہے۔ آپ تو اسے جانتے ہو گے۔ ادبی آدمی ہے۔

ادبی تو ہے' مگر انسان کیسا ہے۔

بہت اچھا انسان ہے۔ ذہین ہے' ایفیشنٹ ہے۔ عقل کا دلدادہ ہے۔ دوسرے کی بات غور سے سنتا ہے کھلے ذہن سے سنتا ہے۔ متعصب نہیں ہے۔ اوپن مائنڈڈ ہے' لیکن منفرد سوچ کا مالک ہے۔ یہ باتیں سول سروس میں نہیں چلتیں۔

سول سروس میں پیچھے پیچھے چلنے والا پھلتا پھولتا ہے۔ آگے چلنے والا مار کھا جاتا ہے۔ وہ سول سروس میں زیادہ دیر نہیں چل سکے گا۔ یہ ہماری سول سروس کا المیہ ہے' وہ ایسے شخص کو اچھا نہیں جانتی جس میں LEADERSHIP ہو۔ انفرادیت کو برداشت نہیں کرتی۔ آپ کیوں گھبراتے ہیں اس نے بات کا رخ بدلا۔

آپ فروری ۶۶ء میں ریٹائر ہو جائیں گے۔ فروری ۶۵ء میں آپ ریٹائرمنٹ کی چھٹی پر چلے جائیں گے۔ صرف ایک سال تو ہے۔ اس دوران میں میں آپ کو ہالینڈ بلا لوں گا دیکھئے مفتی صاحب' اس نے کہا' آپ کو رزق کی کمی نہیں ہو گی انشاء اللہ کبھی نہیں۔ اگر آپ میری اس بات پر یقین رکھیں گے تو سکھی رہیں گے۔

مجھے رزق کا فکر نہیں ہے' میں نے جواب دیا۔

تو پھر آپ مجھے کیا کہنا چاہتے تھے۔

رکاوٹ آزمایش

وہ ایک اور مسئلہ ہے۔ میں نے کہا۔

تو بتایئے۔

وہ بہت تکلیف دہ مسئلہ ہے۔

آپ کو یاد ہو گا آپ مجھے کراچی میں ایک بزرگ بابا کے پاس لے کر گئے تھے۔ اس بابا کے ارد گرد ایک پڑھا لکھا آدمی تھا۔ وہ ایم بی بی ایس ڈاکٹر تھا۔ وہ اپنا پروفیشن چھوڑ کر بابا کا بالکا بن گیا تھا۔

جب ہم بابا سے مل کر واپس آ رہے تھے تو آپ نے کہا تھا' یہ ڈاکٹر بابا کی آزمایش ہے۔

مجھے یاد نہیں' وہ بولا۔

آپ نے کہا تھا ہر بابا کے ساتھ کوئی نا کوئی فرد ایسا ہوتا ہے جو اس کی آزمایش کے لیے مقرر ہوتا ہے۔ اس کی ہر بات میں رکاوٹ پیدا کرتا ہے۔ آپ نے کہا تھا کچھ بابا لوگ کو شعور ہوتا ہے کہ وہ شخص ان کی آزمایش ہے کچھ کو شعور نہیں ہوتا۔ یاد آیا آپ کو کہ نہیں۔ اس نے سر نفی میں ہلا دیا۔ البتہ میں نے بزرگوں سے سنا ہے کہ ایسا ہوتا ہے۔

کیا یہ سچ ہے کہ ہر بابا کے ساتھ ایک آزمائشی فرد لگا ہوتا ہے جو اس کی ہر بات میں رکاوٹ پیدا کرتا ہے۔

مجھے ذاتی طور پر اس کا علم نہیں لیکن بزرگوں کا کہنا ہے کہ یہ بات سچی ہے' اس نے جواب دیا۔

کبھی کبھی میں محسوس کرتا ہوں کہ میں آپ کے راستے کی رکاوٹ ہوں۔ میں آپ کی آزمائش ہوں۔ جب بھی میں یہ سوچتا ہوں تو مجھے سخت دکھ ہوتا ہے۔ اس وقت میرا جی چاہتا ہے کہ میں کہیں بھاگ جاؤں۔ خود کو معدوم کر دوں۔

یہ سن کر شہاب خاموش ہو گیا۔

UrduPhoto.com
UrduPhoto.com
UrduPhoto.com

meem
© Oneurdu.com

آپ کو یاد ہو گا کہ آپ نے کہا کہ' مفتی کی دوستی ایک پھوڑے کی طرح ہے۔ جس کی ٹیسوں میں لذت ہے۔

وہ مسکرا دیا بولا' ہاں میں نے سچ کہا تھا' لیکن مفتی صاحب اول تو میں بابا نہیں ہوں۔ بزرگ نہیں ہوں۔ ایک عام سا انسان ہوں' آپ خواہ مخواہ مجھ سے عقیدت لگائے بیٹھے ہیں۔ میں تو آپ سے دوستانہ تعلقات کا خواہاں ہوں۔

شہاب صاحب مجھے ٹالیے نہیں' میں نے احتجاجاً کہا۔

چلیے آپ کی خوشی کی خاطر فرض کیجئے کہ میں بابا ہوں' وہ مسکرا کر بولا۔

اور آپ میری آزمائش ہیں' میرے راستے کی رکاوٹ ہیں۔ اس صورت میں تو مجھے آپ کا ممنون احسان ہونا چاہیے آپ تو فزکس کا اصول جانتے ہیں کہ اگر رکاوٹ نہ ہو تو حرکت ممکن نہیں ہو سکتی۔ اگر کشش ثقل نہ ہو تو بوٹے اگ نہیں سکتے۔ بابوؤں کے راستے میں رکاوٹیں نہ ہوں تو وہ آگے بڑھ نہیں سکتے۔ مدارج طے نہیں کر سکتے۔ ایسا تو نہیں کہ آپ خود کو اہمیت دینے کے لیے اپنے آپ کو میرے راستے کی رکاوٹ سمجھتے ہیں۔ عین اس وقت عفت آ گئی۔ کہنے لگی' ٹھیک تو کہتے ہیں۔ مفتی جی۔ یہ ہمارے راستے کی رکاوٹ ہی تو ہیں۔ یہ اکیلے نہیں۔ بھائی جان ہیں' راجہ ہے اور یہ ہیں۔ سبھی ہمارے راستے کی رکاوٹ ہیں۔ ان کی وجہ سے میرا جی نہیں چاہتا کہ ہالینڈ جاؤں۔ شہاب کی اس بات کی وجہ سے میں ساری رات سو نہ سکا۔ میرے ذہن میں رہ رہ کے خیال آتا۔ واٹ اے مین۔ واٹ اے مین' جو راستے کی رکاوٹوں کا ممنون احسان ہے' جو آزمائش کو خوش نصیبی سمجھتا ہے۔

ہالینڈ

۳۹۔ بے نام اداسی
۴۰۔ بزرگ اور آزمایش
۴۱۔ انوکھے خط

پروفیسر اشفاق حسین (۱۹۵۷ء)

ولایت بیگم (ہمشیرہ)، صغرا خانم (والدہ)، مظفر مفتی (بہنوئی)

اقبال مفتی (بھانجا)

UrduPhoto.com
UrduPhoto.com
UrduPhoto.com

meem
© Oneurdu.com

بے نام اُداسی

قدرت اللہ شہاب کے جانے کے بعد مجھے ایسا لگا جیسے بتی بجھ گئی ہو اور گھپ اندھیرا چھا گیا ہو۔

ایسا تو کبھی نہیں ہوا تھا۔

طبعی طور پر میری ساخت کچھ ایسی تھی کہ کسی غمناک واقعہ پر مجھے ایک دم صدمہ نہیں ہوتا۔ واقعہ کے بیت جانے کے بعد اداسی اور غم بوند بوند گرنا شروع ہو جاتے اور پھر بوند بوند گرتے رہتے، گرتے رہتے۔ ایسا تو کبھی نہ ہوا تھا کہ کسی واقعہ کے بعد اندھیرا گھپ ہو گیا ہو۔ ویسے بھی قدرت اللہ سے میرے تعلقات کسی خاص نوعیت کے نہ تھے۔ میں نے محسوس کیا تھا کہ وہ ایک عظیم کردار کا حامل تھا۔

احترام کی دیوار

میرے دل میں اس کے لیے جذبہ احترام تھا۔ وہ میرا دوست نہیں تھا، کیوں کہ ہم دونوں کے درمیان احترام کی دیوار حائل تھی۔ اس کے کردار کی تین خصوصیات نے مجھے متاثر کیا تھا۔ اس میں بلا کی وسعت قلب تھی۔ بڑی سے بڑی، بری سے بری بات بھی اس کے دل کو

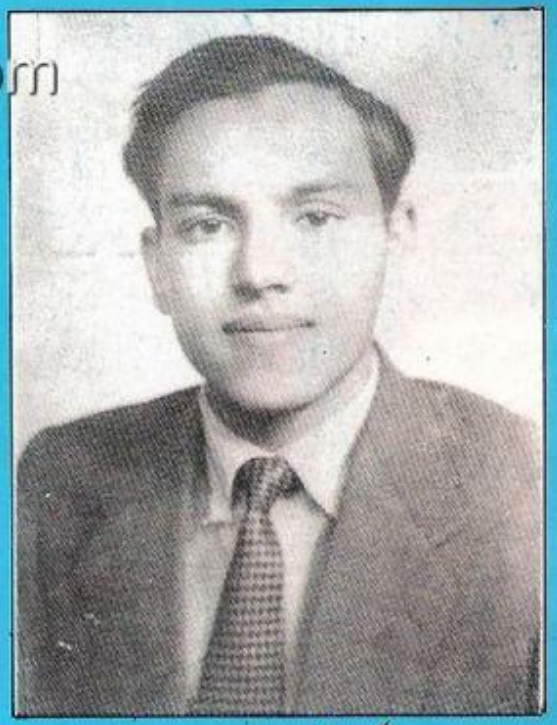

عکسی مفتی (۱۹۶۸ء)

عکسی، قدرت اللہ شہاب، تہمینہ

UrduPhoto.com
UrduPhoto.com
UrduPhoto.com

meem
© Oneurdu.com

میلا نہیں کر سکتی تھی۔ وہ لوگوں کی نیک دلی پر بہت خوش ہوتا تھا' لیکن لوگوں کی برائیوں' عیبوں یا بدنیتوں پر آزردہ نہیں ہوتا تھا۔

بھائی جان اور قدرت اللہ میں سب سے بڑا فرق یہی تھا۔

بھائی جان اصولی آدمی تھے۔ قدرت اللہ نے کبھی اصول کو انسان پر فوقیت نہ دی تھی۔

بھائی جان دوسروں کی کمیوں' کجیوں یا بدنیتوں پر آزردہ ہو جایا کرتے تھے۔ وہ تلقین کے دلدادہ تھے۔ قدرت اللہ نے کبھی تلقین نہ کی تھی۔

قدرت اللہ کی دوسری خوبی جس نے مجھے متاثر کیا تھا۔ اس کا جذبہ ہمدردی تھا۔ اس نے کبھی ہمدردی کا اظہار نہیں کیا تھا۔ اس کا جذبہ ہمدردی نظر نہیں آتا تھا' صرف محسوس ہوتا تھا۔ جیسے دہکتے کوئلوں پر راکھ جم جاتی ہے اور انگارے نظر نہیں آتے' لیکن ان کی گرمی یا "نگہ" محسوس ہوتا رہتا ہے۔

قدرت اللہ کی تیسری خصوصیت جس نے مجھے متاثر کیا اس کا عجز تھا۔ عملی طور پر وہ خود کو کسی شخص سے بہتر نہیں سمجھتا تھا۔ میں اسے ایک پاکیزہ شخص سمجھتا تھا' کیوں کہ وہ عبادت گزار تھا۔ مجھے ایسے محسوس ہوتا تھا جیسے وہ ہر سانس کے ساتھ کلام پڑھنے کا عادی ہو۔

چوں کہ مجھے علم تھا کہ میں پاک نہیں ہوں۔ بلکہ جسمانی ذہنی طور پر ناپاک ہوں۔ اس لیے میں نے قدرت سے کبھی ہاتھ نہیں ملایا تھا۔ میں کبھی اس کمرے میں نہیں سویا تھا جس میں قدرت سوتا تھا۔

ہم دونوں اکٹھے لاہور جاتے اور اشفاق کے گھر ٹھہرتے تو بانو میرا بستر قدرت کے کمرے میں لگا دیتی تھی۔

نہیں بانو' میں کہتا' میں اس کے کمرے میں نہیں سوؤں گا۔

لیکن کیوں' وہ پوچھتی۔

وہ آدمی رات کو عبادت کرتا ہے نا۔

تو پھر' وہ کہتی۔

نہیں بانو میں اس کے کمرے کی پاکیزہ فضا کو خراب نہیں کرنا چاہتا۔

ابتدائی ایام میں ایک دو بار ہم دونوں اکٹھے بذریعہ ریل کراچی دورے پر گئے تھے۔

قدرت اللہ نے ایک کوپے ریزرو کرا لیا تھا۔ اس نے میرا بستر اوپر کی سیٹ پر لگا دیا تھا۔

میں کوپے میں سو نہ سکا تھا۔ آہستہ آہستہ میرے اندر کا اضطراب اس قدر بڑھ گیا کہ سانس لینے میں دشواری ہو گئی جب بات برداشت سے باہر ہو گئی تو میں دبے پاؤں نیچے اترا اور پھر چپکے سے کوپے سے باہر نکل گیا۔ صرف تھرڈ کلاس کے ڈبے کھلے تھے۔ بھیڑ کچھ زیادہ ہی تھی۔ جیسے کیسے مجھے ڈبے کے فرش پر اکڑوں بیٹھنے کی جگہ مل گئی۔ تنگی اور گرمی کے باوجود میں وہاں یوں اطمینان سے بیٹھا تھا جیسے نعمت غیر مترقبہ مل گئی ہو۔

دن چڑھا تو شہاب کا پی اے مجھے ڈھونڈتا ہوا آ گیا۔

کہنے لگا' چلیے صاحب بلا رہے ہیں۔

شہاب نے مجھ سے بالکل نہ پوچھا کہ آپ کہاں چلے گئے تھے۔ کیوں چلے گئے تھے۔ کہنے لگا' کراچی آنے والی ہے' اپنا سامان درست کر لیجیے۔

کچھ دیر کے بعد میں نے خود ہی بات چھیڑی۔ میں نے کہا' میں چلا گیا تھا۔

بولا' ہاں جب آپ گئے تھے تو میں جاگ رہا تھا۔ پہلے میں آپ کی بے چینی کو محسوس کرتا رہا۔ پھر آپ چلے گئے اچھا کیا چلے گئے۔

میں نے بات ٹالنے کے لیے جھوٹ بولا۔

میں نے کہا' میں ایئر کنڈیشن سے الرجک ہوں۔

ہاں' وہ بولا' میں بھی ہوں۔

پھر آپ "اے سی" میں کیسے سوتے ہیں۔

آپ ہتھیار ڈال دیتے ہیں اور سکھی ہو جاتے ہیں۔ میں خود سے لڑتا رہتا ہوں۔

خود سے لڑنا تو اچھی بات ہے۔

نہیں' اس نے جواب دیا' ہار نہ ماننا بھی تو شوکت نفس کی اک صورت ہے۔ ہار ماننے میں کتنا سکھ ہے۔

شہاب کے کردار کی ان تین خصوصیات کی وجہ سے میرے دل میں اس کا احترام تھا۔

لیکن کسی محترم کے چلے جانے کے بعد یوں گھپ اندھیرا تو نہیں ہو جاتا۔ زندگی میں خلا تو نہیں پیدا ہو جاتا۔

UrduPhoto.com
UrduPhoto.com
UrduPhoto.com

meem
© Oneurdu.com

یہ کیا ہو رہا ہے۔ کیوں ہو رہا ہے۔ میں سوچ میں پڑ جاتا۔

بے شک وہ محترم تھا' محسن تھا' اس کے ہونے سے مجھے بڑے دنیاوی فائدے حاصل تھے۔ ایک امتیازی حیثیت حاصل تھی' لیکن اس کا یہ مطلب تو نہیں کہ زندگی ایک خلا میں بدل جائے۔ دلچسپیاں بے معنی نظر آنے لگیں۔ دوست بیگانے محسوس ہونے لگیں۔

کراہتا حبشی

انہی دنوں۔ ایک نیا نیا ٹیپ ہمیں حاصل ہوا تھا۔ اس میں طفیل کے گانے بھرے ہوئے تھے' یہ گانے سٹوڈیو میں ریکارڈ نہیں کیے گئے تھے۔ ریکارڈنگ کچی تھی۔ لیکن نمائشی اہتمام سے پاک تھی۔

جب وہ "بول مٹی دیا باویا" چیخ کر کہتا تو ایسے لگتا جیسے کوئی حبشی کراہ رہا ہے۔ دکھ سے بے حال ہو کر چیخ رہا ہے۔

اگرچہ گیت کا مکھڑا خاصہ بے معنی تھا۔

بول مٹی دیا باویا دے۔

تیرے دکھاں نے مار مکایا دے۔

میرا سانول ماہی۔

ان دنوں طفیل کے انداز اور آواز میں واقعی حبشی عنصر تھا۔ ن م راشد کے حبشی جیسا۔ جس نے صدیوں جبر سہا ہو۔

سارا سارا دن میں ٹیپ لگائے رکھتا۔ یوں پڑا سنتا رہتا' جیسے مگرمچھ سمندر کے کنارے دھوپ میں ریت پر پڑے رہتے ہیں۔

مجھ پر ایک عجیب قسم کی اداسی چھائی ہوئی تھی۔ گہری گاڑھی اداسی اور اس اداسی کو دور کرنے کی خواہش نہ تھی۔ الٹا جی چاہتا تھا اور گاڑھی ہو جائے۔

ایسی کیفیت مجھ پر زندگی میں کبھی طاری نہ ہوئی تھی۔ محبتوں میں جدائی کے کئی بار موقعے آئے تھے۔ ایسے موقعوں پر بے چینی سی محسوس ہوا کرتی تھی۔ بے چینی کے طوفان میں ایک سکون کا حلقہ ہوتا تھا چلو اچھا ہوا قسم کا احساس۔ بھلا ہوا میری جھجھری ٹوٹی۔ میں تو پانیا بھرن سے

چھوٹی' قسم کا چور احساس۔

اگر میں چاہتا تو اس اداسی کو دور کر سکتا تھا۔ راولپنڈی میرے دوستوں سے بھرا ہوا شہر تھا۔ مسعود تھا' عماد تھا' عمر تھا' عظمی تھا' پھر میرے پرانے دفتر کے لوگ تھے۔ مس فخری تھی جس نے مشکل وقت میں میرا ساتھ دیا تھا۔ حالانکہ اسے علم تھا کہ میرا ساتھ دینے سے وہ اپنی ملازمت خطرے میں ڈال رہی ہے۔

ان دنوں بھائی جان نے پھر سے مری میں رہائش اختیار کر لی تھی کبھی کبھار وہ پنڈی آ جاتے۔ ان کے آنے کی سب کو اطلاع ہو جاتی۔ ہم سب راجہ شفیع' وانی' ملک آغا اور میں' دربار میں جا بیٹھتے پھر وہاں ایک غیر رسمی قسم کی محفل لگ جاتی۔

پتہ نہیں کیوں دربار کے متعلق میرے دل میں وہ جوش و خروش نہیں رہا تھا۔ بھائی جان کی عزت میرے دل میں جوں کی توں قائم تھی۔ لیکن دل میں وہ کشش نہ رہی تھی۔

ڈاوانڈول

میں اپنے دل کی بات کسی سے نہ کہہ سکتا تھا۔ صرف راجہ شفیع ایسا فرد تھا جسے میں دل کی بات بتا سکتا تھا۔ راجہ مجھ سے پوچھتا' یہ تجھے کیا ہو گیا ہے مفتی۔ نہ تو دربار میں حاضری دیتا ہے۔ نہ اپنے پرانے دوستوں سے ملتا ملاتا ہے۔ ووگی میں تو نہیں آیا کبھی۔ حلقے کی محفل میں تو نہیں جاتا۔ بات کیا ہے۔

میں جواب دیتا' پتہ نہیں راجہ مجھ پر اک بے نام اداسی چھائے رہتی ہے۔

کسی لڑکی سے محبت ہو گئی ہے کیا۔ ایسا ہے تو مجھ کو بتا۔ بس ایک اشارہ کر دے۔ میں اسے اٹھا کر یہاں نہ لے آؤں تو میرا نام راجہ نہیں۔

نہیں راجہ محبت نہیں ویسے ہی اداسی ہے۔

وہ تو ہے جب پتا پڑتی ہے تو سارے گھرانے پر پڑتی ہے۔ آج کل سب ڈاوانڈول ہو رہے ہیں۔ بھائی جان کا کاروبار رکا ہوا ہے۔ سائیں جی بیمار پڑے ہیں۔ تمہاری یہ حالت ہے۔ وانی بھی گھر بند ہوا بیٹھا ہے اور میں گواچی گاں کی طرح اکیلا مارا مارا پھرتا رہتا ہوں۔ دراصل راجہ یہ بات نہیں سمجھا تھا کہ میں دربار سے کٹ گیا ہوں۔

UrduPhoto.com
UrduPhoto.com
UrduPhoto.com

meem
© Oneurdu.com

ڈینیچ ہو گیا ہوں۔ اور قدرت اللہ پر مرکوز ہو چکا ہوں۔ راجہ نے قدرت اللہ کی شخصیت کا مشاہد نہیں کیا تھا اس لیے وہ یہ اندازہ نہ لگا سکتا تھا کہ قدرت اللہ میرا مرکز بن چکا ہے۔

میں خود اس بات پر شرمندگی محسوس کر رہا تھا۔

بھائی جان کے مجھ پر بڑے احسانات تھے۔ انہوں نے مجھ میں بیداری پیدا کی تھی۔ مجھے خرافات سے نکال کر پاکیزہ فضا میں لے آئے تھے۔ مجھ پر رقت طاری کر کے میری پراگندگی کو

سرے سے اہلیت ہی نہ تھی۔

میرے گھر والے بھی میری اس کیفیت پر بہت پریشان تھے۔

میری بیوی میری اس کیفیت پر ناراض تھی۔

میری بیوی ایمن آباد کی شیخانی ہے۔ ایمن آباد کے شیخ نو مسلم ہیں۔ اپنی گذشتہ بت پرستی پر وہ بہت شرمندہ ہیں۔ اس سینس آف گلٹ کی وجہ سے جو ان کے اندر دبکا بیٹھا ہے۔

وہ کسی بندے کو کوئی روحانی مرتبہ دینے کو کفر سمجھتے ہیں۔

میری بیوی کسی پیر فقیر کو نہیں مانتی۔ وہ سپر نیچر کرامات سے یکسر منکر ہے۔ اس نے بھائی

meem
© Oneurdu.com

نہیں وہ مسکرائے۔ آپ کو نہیں پتا کیا ——— کہ انہوں نے کوشش کر کے ہالینڈ میں تبادلہ کیوں کروایا تھا۔

نہیں مجھے نہیں پتہ۔

وہ مسکرائے بولے' اس لیے کہ وہاں کوئی سرکاری کام نہیں ہے۔

آپ تو کہتے ہیں انہیں خط لکھنے کی ضرورت نہیں۔

مفتی صاحب وہاں وہ اپنا کام کرنے کے لیے گئے ہیں' انہوں نے تزکیہ کا بہت بڑا پلان بنایا ہوا ہے۔ مثلاً" وہ یہاں اعتکاف اور دیگر وظائف نہیں کر سکتے تھے۔ یہاں چپ رہنا ممکن نہ تھا۔ مراقبے نہیں ہو سکتے تھے۔ پھر یہ بھی ہے کہ ہالینڈ میں دنیا کی سب سے بڑی اسلامی لائبریری ہے۔ جس میں قلمی نسخے بڑے بہتات میں ہیں۔

یہ بتایئے کہ آپ کے اندازے کے مطابق وہ کب واپس آئیں گے۔

پانچ سال لگیں گے' غفور نے جواب دیا' ایک ہالینڈ میں' دو مصر میں' پھر شاید دو جدے میں۔ مفتی صاحب آپ ان کے جانے پر رنجیدہ خاطر نہ ہوں۔ انہیں جانا ہی تھا۔ ان کا جانا ملک کے مفاد میں ہے۔ گیارہ ماہ پہلے میں نے اس سے کہا تھا کہ آپ باہر چلے جائیں۔ کچھ دیر کے لیے' لیکن وہ ٹال مٹول کرتے رہتے۔ ٹال مٹول ان کی عادت میں داخل ہے' اگر اس وقت چلے جاتے تو بہتر ہوتا۔ خیر اب بھی ٹھیک ہے۔

میں نے پوچھا' غفور صاحب' ایک بات بتا دیجئے۔ مجھے بتائیں گے نا؟

بولے' پوچھیے۔

گولڈ اینڈ تھیف

میں نے کہا' یہ بتایئے کہ قدرت اللہ شہاب کون ہے۔

اس پر غفور مسکرا دیئے۔ کہنے لگے' یہ بات میرے علم سے باہر ہے۔ مجھے صرف یہ پتہ ہے کہ وہ اچھے آدمی ہیں اور ان کا یہاں ملک میں رہنا ملک کے لیے باعث برکت ہے۔

لیکن آپ تو کہہ رہے تھے کہ ان کا ملک سے باہر جانا ضروری تھا۔

وہ بھی درست ہے۔ غفور نے کہا۔ آپ کو پتہ ہے کہ اچھے لوگوں کے راستے میں رکاوٹیں

رہتی ہیں۔ آپ نے وہ محاورہ سنا ہو گا کہ دھیر دیر از گولڈ دیر از تھیف۔

کیا وہ واقعی میں گولڈ ہیں۔

ہاں' وہ بولے' مجھے اس بات کا علم ہے۔

مجھے تو ایسے لگتا ہے جیسے وہ پیتل ہوں۔

بالکل' وہ بولے جو گولڈ ہوتا ہے وہ گولڈ دکھتا نہیں۔ جو دکھتا ہے وہ گولڈ نہیں ہوتا۔

غفور صاحب کی باتیں سن کر مجھے ٹھنڈا ہو جانا چاہیے تھا۔

لیکن اس کے برعکس رد عمل ہوا۔ مجھے غصہ آنے لگا۔ خود پر غصہ۔ یہ میں کیا کر رہا ہوں۔ یہ کس طرف چل پڑا ہوں۔ ہٹاؤ مجھے روحانیات سے کیا لینا دینا ہے۔ اگر دنیا کے ساتھ ساتھ اللہ کا ایک نظام چل رہا ہے۔ تو بسم اللہ پڑا چلے۔ مجھے اس سے کیا لینا دینا ہے۔ آئی ڈونٹ بلانگ ٹواٹ اور میں جاننے کی دھن میں کیوں لگا ہوں۔

دنیا میں بیسیوں باتیں ایسی ہیں جنہیں ہم نہیں جانتے۔ نہیں سمجھ سکتے۔ روحانی نظام بھی ان میں سے ایک ہے میں خواہ مخواہ کا شراک ہومز بنا بیٹھا ہوں۔ اپنی زندگی حرام کر رکھی ہے۔ ہٹاؤ' قدرت اللہ چاہے اللہ میاں کا سپاہی ہے یا لفٹین' وہ جو بھی ہے پڑا ہو۔ مجھے کیا لینا دینا ہے۔

خود فریبی

دو دن میں ذہن میں ڈال کر یہی خیال سوچتا رہا۔

تیسرے دن' میں گھر سے باہر نکل گیا۔ ووگی میں جا بیٹھا۔ ریڈیو سٹیشن پہنچا۔ مسعود' عمر' عماد سے گپیں مارتا رہا۔ مس فخری سے شرارتیں کرتا رہا۔

شام کو جب میں واپس گھر پہنچا تو میں نے محسوس کیا کہ خوش وقتی کی یہ ساری ایکسرسائز سلف امپوزڈ تھی۔ آمد نہیں' بلکہ آورد تھی۔ خود فریبی تھی۔ اپنے دوستوں میں میں وہ نہ تھا جو ہوا کرتا تھا۔

پھر دو ایک دن میں دربار میں جا کر بیٹھا رہا۔ سائیں اللہ بخش سے باتیں کرتا رہا' جیسے پہلے کیا کرتا تھا' لیکن ان باتوں میں وہ لگن نہ تھی جو پہلے ہوا کرتی تھی۔ مزار مجھے اوپرا اوپرا لگ رہا تھا۔

دل ہی دل میں میں دعائیں مانگ رہا تھا کہ کہیں ملک' راجہ' آغا یا وانی نہ آ جائے۔ کہیں

UrduPhoto.com
UrduPhoto.com
UrduPhoto.com

meem
© Oneurdu.com

انہیں پتا نہ لگ جائے کہ مجھ میں وہ جوش عقیدت نہیں رہا تھا' کہ وہاں میں نہیں تھا۔ بلکہ میرا بت تھا۔

میں نے آٹھ دس دن زندگی کے معمولات میں دلچسپی لینے کی کوشش کی' لیکن بات نہ بنی بے کار ہے' بے کار ہے۔

میں نے سوچا۔ ضرور قدرت اللہ نے مجھے کیل دیا ہے۔

مجھ پر جادو کر دیا ہے۔

پہلے بھائی جان نے مجھ پر رقت کر کے بھگو دیا تھا۔

اب قدرت اللہ نے جادو کے زور پر مجھے اکیلا کر دیا ہے۔

چاروں طرف ایک ویرانہ پھیلا ہوا تھا۔ اس ویرانے کے عین مرکز میں میں ایک مرقدی پتھر کی طرح گڑا ہوا تھا اور اس پتھر پر قدرت اللہ کبوتر کی شکل میں بیٹھا غرغٹ غوں' غرغٹ غوں کر رہا تھا۔ اور دور کوئی دکھی زخمی حبشی کراہ رہا تھا۔

درداں مار لیا وے
میرا دل ڈر دا نہ بولے

آغا حنیف

پھر آغا حنیف کی بات چل نکلی۔

میرے نزدیک آغا حنیف کی شخصیت ایک معمہ تھی۔ ایک جانب تو آغا حنیف دور جدید کا نمائندہ تھا۔ خوش لباس تھا۔ ایسے لگتا تھا جیسے ڈرائی کلینر کی دکان سے نکل کر آیا ہو۔ باقاعدگی سے قیمتی سوٹ پہنتا۔ پتلون کی کریز کی دھاریوں نمایاں رہتی جیسے تلوار ہو' بھڑکیلی توجہ طلب نکٹائی۔ دوسری جانب وہ سائیں اللہ بخش کے حجرے میں ۳۵ سال سے روز بلاناغہ حاضری دیتا تھا۔ دفتر سے سیدھا ان کے ڈیرے پر پہنچتا۔ دیر تک سائیں اللہ بخش کی محفل میں بیٹھا رہتا۔

ایک روز سائیں اللہ بخش نے آغا سے کہا' یہ کیا کہ آپ سارنگی کے غلاف جیسا لباس پہن کر محفل میں آجاتے ہیں۔

سائیں صاحب نے یہ جملہ یا تو ازراہ مذاق کہا ہو گا یا اس لیے کہ پتلون پہن کر فرش پر بیٹھنا

تکلیف دہ ہوتا ہے۔

اس دن کے بعد آغا حنیف نے کبھی پتلون پہن کر محفل میں حاضری نہ دی۔ ساتھ ہی اس نے اپنی خوش لباسی بھی نہ چھوڑی۔ وہ باقاعدہ سوٹ پہن کر ٹپ ٹاپ دفتر جاتا۔ ساتھ ایک تھیلے میں پاجامہ لے جاتا۔ سائیں اللہ بخش کے ڈیرے کی ڈیوڑھی میں پتلون اور ٹائی اتار کر تھیلے میں رکھ لیتا اور پاجامہ پہن لیتا۔ آغا حنیف' سائیں اللہ بخش کا بہت احترام کرتا تھا۔ ان کے احکامات کی پابندی کرتا تھا لیکن محفل میں زیادہ گفتگو نہیں کرتا تھا۔

آغا حنیف کے بھائی بھی کبھی کبھی سائیں جی کے ڈیرے پر حاضری دیتے تھے۔ ان کے دلوں میں سائیں جی کا بڑا احترام تھا۔

آغا کا سارا خاندان ہی مذہبی رنگ میں رنگا ہوا تھا۔ اعلیٰ عہدوں کے باوجود بڑے انکسار سے دربار میں حاضری دیتے تھے اور دربار میں حاضری دینے والوں سے برادرانہ سلوک کرتے تھے۔

آغا حنیف تھا تو محکمہ ملٹری اکاؤنٹس میں ملازم' لیکن اسے لکھنے پڑھنے سے بہت دلچسپی تھی۔ اکثر ادبی حلقوں میں جایا کرتا تھا۔

تقسیم سے پہلے برصغیر کی ایک ادبی سوسائٹی تھی جس کا نام (pen) تھا۔

آغا حنیف اس معروف ادبی تنظیم کا علاقائی سیکرٹری تھا۔ باقاعدہ جلسے کرتا تھا۔ اس کے ایک بھائی ضیاء بڑے پائے کے شاعر تھے۔ ان کے کلام کے رنگ میں علامہ اقبال کے کلام کی جھلک تھی۔

آغا حنیف نے ملٹری اکاؤنٹس کا محکمانہ امتحان دے رکھا تھا۔ افسری کا یہ امتحان بہت سے لوگوں نے پاس کر رکھا تھا اور وہ سال ہا سال سے اس امید پر بیٹھا کہ کب اس کی باری آئے اور افسر کی حیثیت سے اس کی تعیناتی ہو۔

افسری

آغا حنیف کو افسر بننے کا بہت شوق تھا۔

سائیں اللہ بخش نے آغا سے وعدہ کر رکھا تھا کہ ہم تمہیں افسر بنائیں گے۔ ضرور بنائیں گے۔

UrduPhoto.com
UrduPhoto.com
UrduPhoto.com

meem
© Oneurdu.com

meem
© Oneurdu.com

بنا پر سائیں اللہ بخش نہیں چاہتے تھے کہ آغا کو اقتدار حاصل ہو۔

مشکل یہ تھی کہ آغا حنیف کسی بات میں بھائی جان سے مشورہ کرنے کے لئے تیار نہ تھا۔ وہ بھائی جان کو نہیں مانتا تھا' چونکہ وہ سمجھتا تھا' کہ مرتبے میں کسی صورت وہ بھائی جان سے کم نہ تھا چونکہ اس کا سائیں اللہ بخش سے براہ راست تعلق تھا۔ اور یہ تعلق بہت قدیم تھا۔ وہ اکثر ہمیں طعنہ دیا کرتا کہ آپ تو احکامات مری سے لیتے ہیں۔(مری میں بھائی جان مقیم تھے) ہم تو براہ راست سرکار قبلہ کے حکم کے پابند ہیں۔

دو رخی

میں سوچ میں پڑ جاتا۔ ایسا کیوں ہے کہ ایک ہی بزرگ کے دو بالکے۔ ایک دوسرے سے خار کھاتے ہیں۔ ایک دوسرے سے برسرپیکار رہتے ہیں۔ ایک دوسرے سے سبقت لے جانے کی کوشش کرتے ہیں۔ اگرچہ بظاہر ایک دوسرے کا احترام کرتے ہیں۔ بڑے اخلاق سے ملتے ہیں' لیکن درپردہ دل ہی دل میں یہ جذبہ موجود رہتا ہے کہ دوسرے کو نیچا دکھائیں۔ رقابت اور کمپیٹیشن کا جذبہ رچائے رکھتے ہیں۔

پیر و مرشد کو اس دو رخی کیفیت کا علم ہوتا ہے' مگر وہ التزاماً" دخل انداز نہیں ہوتے۔

قدرت اللہ شہاب سے ملنے کے بعد اس کے توسط سے مجھے اس بات کا ادراک ہوا تھا کہ عام طور سے بزرگ ایک دوسرے سے پرخاش رکھتے ہیں۔ اور اس پرخاش کا عملی طور پر اظہار کرنے سے گریز نہیں کرتے۔

مجھے اس بات کا بھی شعور ہو چکا تھا کہ ہر بزرگ کو اپنے مرتبے پر مان ہوتا ہے کہ ہر بزرگ میں ایک ایسی ہی "میں" ہوتی ہے جیسے عام آدمیوں میں ہوتی ہے۔ انہیں اپنے سٹیٹس کا احساس ہوتا ہے۔

بزرگوں کے درمیان اختلافات ہوتے ہیں۔ کولڈ وار ہوتی ہے' دبی دبی ڈھکی چھپی لڑائی۔ ان میں اعلانیہ جنگیں بھی ہوتی ہیں۔ جو کبھی کبھی ہلاکت تک پہنچ جاتی ہیں۔

میرے لیے یہ عجیب انکشافات تھے۔ میں سمجھتا تھا کہ بزرگی "میں" کی نفی کیے بغیر حاصل نہیں ہو سکتی۔

قدرت اللہ شہاب کے کردار کا بنیادی عنصر عجز تھا۔ وہ کسی شخص کو خود سے کمتر نہیں سمجھتا تھا۔ لیکن بزرگوں کے ساتھ اس کا رویہ قطعی طور پر مختلف ہوتا تھا۔ عام آدمیوں سے وہ جھک کر ملتا کرتا تھا' لیکن بزرگوں سے بات کرتے ہوئے وہ تن کر کھڑا ہو جاتا۔

مدینہ شریف سے مجھے ایک بزرگ کا خط موصول ہوا' لکھا تھا' ہم یہاں شہاب صاحب کے لیے دعائیں کر رہے ہیں۔

خط پڑھ کر میرے دل میں شکر گزاری کا جذبہ پیدا ہوا شہاب کو خط دکھایا تو وہ بڑی بے نیازی سے بولا' دعائیں کرنے کے لیے ان کی ڈیوٹی لگی ہوئی ہو گی۔

قدرت کا جواب سن کر میں ہکا بکا رہ گیا۔

ایک دن میں نے قدرت اللہ سے پوچھا کہ آج کل بزرگ بہت کم نظر آتے ہیں۔ کیا وجہ ہے؟

بولا' آج کل بزرگ تو ہیں' لیکن سیکشن افسر قسم کے ہیں۔

ایک دن جہت کے متعلق بات ہو رہی تھی۔ اس روز قدرت اللہ چھلکن کے عالم میں تھے۔ اس کیفیت میں وہ عجیب و غریب قسم کی باتیں کر دیا کرتے تھے' ایسی باتیں جو وہ عام حالت میں کرنے سے گریز کیا کرتے تھے۔

کہنے لگے' ایک صاحب تھے جو ریاضی میں ایم اے کر چکے تھے انہیں روحانیت کا شوق چڑھا۔ عبادت کرنے لگے' پھر تزکیہ نفس کیا۔ وہ روزانہ داتا صاحب کے مزار پر حاضری دیا کرتے تھے۔ وہ اس مرتبے پر پہنچ گئے کہ داتا صاحب کے روبرو بیٹھ کر حاضری کی صورت پیدا ہو گئی۔ ایک روز وہ داتا صاحب کے روبرو بیٹھے تھے۔ داتا صاحب نے کوئی بات کی تو وہ بولے' نہیں یہ بات تو ریاضی کے اصولوں کے خلاف ہے۔ داتا صاحب نے غصے سے ان کی جانب دیکھا اور اپنی بات پھر دہرا دی۔ ان صاحب نے اپنا اعتراض پھر دہرا دیا۔ اس پر داتا صاحب نے ان کے تھپڑ مار دیا۔ اتنے زور سے تھپڑ مارا کہ ان کی بائیں آنکھ پھوٹ کر بہہ گئی۔

لیکن کیوں' میں نے پوچھا۔

UrduPhoto.com
UrduPhoto.com
UrduPhoto.com

meem
© Oneurdu.com

قدرت بولے' بزرگ حجت برداشت نہیں کرتے' حجت کرنا پروٹوکول کے خلاف ہے۔

یہ سن کر میرے ذہن کا فیوز اڑ گیا۔ داتا اور کسی کو تھپڑا ماریں۔ وہ داتا جو صرف دینا جانتا تھے۔ جو اب بھی وصال کے بعد سائلوں کو دے رہے ہیں' دیے جا رہے ہیں۔ وقت کے ساتھ سائلوں کا ہجوم بڑھتا جا رہا ہے یہ تو خیر جملہ معترضہ تھا۔ بات آغا صاحب کی ہو رہی تھی۔

مجذوبیت

آغا حنیف میں دبی ہوئی شدت تھی جس کا اظہار کبھی کبھار ہوتا تھا۔ ایک روز آغا مزار سے آئے' آتے ہی انہوں نے خلاف معمول با آواز بلند سائیں اللہ بخش کو للکارنا شروع کر دیا۔ گالیاں دینی شروع کر دیں۔ آغا کی آنکھیں انگاروں کی طرح سرخ تھیں۔ چہرہ سوجا ہوا تھا۔ بال بکھرے ہوئے تھے۔

پھر وہ تشدد پر اتر آئے۔ مزار کی چوکھٹ کو اکھاڑنے کی کوشش کی۔ مزار پر پتھراؤ کیا۔ سرکار قبلہ کو مخاطب کر کے نازیبا باتیں کیں۔ مزار کے قریب رہنے والے لوگ گھروں سے باہر نکل آئے۔ وہ حیرت سے آغا کی طرف دیکھ رہے تھے' لیکن کسی میں اتنی جرات نہ ہوئی کہ آغا صاحب سے کچھ کہے۔

می را

می را مزار کا خادم تھا۔ میرے کا مکان مزار کے پہلو میں تھا۔ وہ ایک ٹوٹی پھوٹی کوٹھڑی میں اپنے اہل و عیال کے ساتھ رہتا تھا۔ اور مزار کی خدمت کیا کرتا تھا۔ جھاڑو دینا' صفائی کا خیال رکھنا۔ میرے کی حیثیت ایک چوکیدار خادم کی تھی۔ میرا مزار کا متولی نہیں تھا۔ سائیں اللہ بخش کا حکم تھا کہ مزار پر کوئی شخص متولی بن کر نہ بیٹھے۔ مزار پر چھت تعمیر نہ کی جائے۔ مزار کی چار دیواری کو اونچا نہ کیا جائے۔

بھائی جان نے ہمیں بتایا تھا کہ سرکار نہیں چاہتے کہ ان کی قبر کو مقبرہ بنا دیا جائے اور وہاں متولی آ بیٹھیں۔

بھائی جان نے ہمیں بتایا تھا کہ دو ایک افراد نے مزار پر بیٹھنے کی کوشش کی تھی' لیکن

UrduPhoto.com
UrduPhoto.com
UrduPhoto.com

تیسرے دن سر پر پاؤں رکھ کر بھاگ گئے تھے۔ یہ بڈھا بڑا ڈاڈا ہے۔ کسی کو مزار پر بیٹھنے نہیں دیتا۔

جب بھائی جان مری سے آئے تو میرے نے آغا صاحب کی اس مجذوبانہ کیفیت کی رپورٹ دی۔

بھائی جان یہ سن کر چپ ہو گئے۔

راجہ شفیع نے کہا' آغا صاحب کو ایسا نہیں کرنا چاہیے تھا۔

میرا بولا' جناب اس روز آغا صاحب اپنے آپ میں نہیں تھے۔

وانی نے کہا' یہ صاحب مزار کی تذلیل ہوئی۔

بھائی جان بولے' شاید آغا صاحب کو کچھ ملنے والا ہے۔ کچھ دیر کے بعد وہ بولے۔

ضرور ملنا چاہیے۔ انہوں نے تیس سال سرکار قبلہ کی خدمت کی ہے اور فقیر کی خدمت رنگ لائے بغیر نہیں رہتی۔

راجہ کہنے لگا' یہ تو مجذوبانہ رنگ ہے۔ ظاہر ہے کہ فقیر نے جو دیا ہے آغا صاحب میں اسے سنبھالنے کا ظرف نہیں ہے۔

بھائی جان بولے' جو دیتا ہے وہ ساتھ ظرف بھی دے گا۔

وانی نے کہا' آپ آغا سے بات تو کریں۔

نہیں بھائی جان نے کہا' یہ آغا اور سرکار قبلہ کا معاملہ ہے۔ ہم اس میں دخل دینے والے کون ہیں۔

اسی روز آغا صاحب کے دونوں بھائی مزار پر آ گئے۔ وہ بھائی جان کی خدمت میں وفد کی صورت میں آئے تھے انہوں نے آ کر بتایا کہ آغا ہوش و حواس کھو بیٹھے ہیں۔ گھر میں با آواز بلند فحش گالیاں دیتے ہیں' نازیبا حرکتیں کرتے ہیں۔ جناب ہم ایک شریف خاندان کے فرد ہیں۔ آغا کی یہ کیفیت ہمارے لیے باعث بدنامی ہے۔ ازراہ کرم ہمیں اس مصیبت سے نجات دلائیں۔

بھائی جان بولے' ہمیں ایسا لگتا ہے' جیسے آغا صاحب کو مرتبہ ملنے والا ہے۔

نہیں جناب' انہوں نے جواب دیا۔ ہمیں ایسا مرتبہ نہیں چاہیے جو باعث بدنامی ہو اور رسوائی کو فت کا باعث ہو۔

meem
© Oneurdu.com

بھائی جان نے کہا' دیکھیے یہ معاملہ دینے والے اور لینے والے کے درمیان ہے۔ دینے والا جانے اور لینے والا۔ ہماری کوئی حیثیت نہیں کہ اس بات میں دخل دیں۔ آپ سرکار قبلہ کی خدمت میں اپنی درخواست پیش کر دیں اور دعا کریں کہ آغا حنیف کو ظرف عطا کیا جائے کہ وہ سرکار قبلہ کی دین کے متحمل ہو جائیں۔

درخواست

آغا حنیف نے ہمیں بتائے بغیر ایک درخواست صدر ایوب کی خدمت میں بھیجی تھی۔ جس میں لکھا تھا کہ میں ملٹری اکاؤنٹس میں ملازم ہوں۔ افسری کا محکمانہ امتحان پاس کر چکا ہوں۔ تقرری کا انتظار ہے۔ عالی جاہ میں ادبی ذوق رکھتا ہوں اور ایک انٹرنیشنل ادبی سوسائٹی کا سیکرٹری رہا ہوں۔ ادیبوں اور صحافیوں سے میرا رابطہ ہے' میں اس بات کا خواہاں ہوں کہ مجھے وزارت انفرمیشن میں کوئی سیٹ عطا کی جائے۔ صدر ایوب نے یہ عرضی قدرت اللہ شہاب کو بھیج دی۔ لکھا' اگر اصولی طور پر ممکن ہو تو آغا حنیف کو وزارت اطلاعات میں کوئی پوسٹ دے دی جائے۔

جب یہ درخواست شہاب کے پاس آئی تو وہ بہت حیران ہوئے۔ کہنے لگے' آغا صاحب نے یہ بات مجھ سے کیوں نہ کی۔ وہ درخواست چند ایک ماہ ویسے ہی پڑی رہی۔

میں نے چار ایک بار شہاب کو یاد دلایا کہ آغا کی عرضی پر آپ نے کوئی ایکشن نہیں لیا۔

ہر بار وہ جواب دیتا' کہ ہاں۔ بڑا اچھا کیا کہ آپ نے مجھے یاد دلایا۔

جب بھی میں آغا کی عرضی کی بات کرتا تو شہاب یہی جملہ دہرا دیتا' لیکن عملی طور پر کچھ بھی نہ کرتا۔

ایک روز تنگ آ کر میں نے شہاب سے کہا۔ کیا آپ بھی آغا کے لئے سرکار قبلہ کی پالیسی اپنائے ہوئے ہیں۔

اس نے پوچھا' سائیں اللہ بخش صاحب کی کیا پالیسی تھی۔

میں نے اسے ساری بات بتائی کہ جب کبھی آغا صاحب کے افسر بننے کے امکانات پیدا ہوتے تھے' سرکار قبلہ الٹرا" رخنہ ڈال دیتے تھے۔ آپ بھی ایسا ہی کر رہے ہیں۔

یہ سن کر شہاب چپ ہو گیا۔ میں نے ضد کی تو بولا۔ ہاں آغا صاحب کی تعیناتی سائیں اللہ

بس خود کریں گے۔ مجھے مداخلت کرنے کا کوئی حق نہیں۔

جب شہاب ہالینڈ روانہ ہونے لگا تو میں نے پھر آغا کی عرضی یاد دلائی۔

کہنے لگا' میں نے وہ عرضی الطاف گوہر کو دے دی ہے وہ اس پر ایکشن لیں گے۔

یہ بات حیران کن تھی چونکہ شہاب ہر سائل سے اظہار ہمدردی کیا کرتا تھا اور حتی الوسع کوشش کرتا کہ اس کی مدد کرے' کیا مرد قلندر نے اسے منع کر دیا تھا کہ آغا کی عرضی پر ایکشن نہ لے۔

تعیناتی

یہ بات میرے لیے حیران کن تھی۔ الطاف گوہر بنیادی طور پر فنانس کے افسر تھے۔ انہیں رولز اور ریگولیشن کا علم تھا' پھر انہوں نے یہ غلطی کیوں کی کہ آغا کی جو ملٹری اکاؤنٹس میں ایک ریگولر پوسٹ پر فائز تھے ایک کانٹریکچول پوسٹ دے دی۔

آغا مجھ سے ملے کہنے لگے' مفتی صاحب زبان بند رکھئے گا۔ اس بے ضابطگی کی طرف توجہ نہ دلائے گا۔ سرکار قبلہ کا وار چل گیا ہے۔ مجھے یقیناً افسری ملے گی۔ مرد قلندر کے حکم کو کوئی رد نہیں کر سکتا۔

میں نے کہا آغا صاحب میں تو زبان بند رکھوں گا' لیکن اگر اے او نے بے ضابطگی کی نشاندہی کر دی تو۔

اے او آپ کا دوست ہے وہ بولے۔ آپ اسے بات سمجھا دیں۔

صغیر ہمارے اے او تھے میں صغیر صاحب سے ملا۔ صغیر صاحب سے میرے بڑے اچھے مراسم تھے۔ اور وہ طبعاً" ہمدردانہ رویہ رکھتا تھا۔

صغیر کو بات بتائی تو وہ بولا' نہیں یہ نہیں ہو سکتا۔ الطاف گوہر ایسی غلطی نہیں کر سکتے۔ میں نہیں مانتا۔ آپ مانیں یا نہ مانیں' لیکن جب کاغذات آپ تک پہنچیں تو غلطی کی نشاندہی نہ کرنا۔

تقریباً" ایک سال آغا اس کنٹریکچول آسامی پر کام کرتا رہا۔ اس کے بعد اس کے پیرنٹ محکمے ملٹری اکاؤنٹس سے ایک خط موصول ہوا۔ لکھا تھا آپ نے ہمارا آدمی بنام آغا حنیف مستعار لے رکھا ہے۔ مہربانی سے اس کے متعلق حتمی فیصلہ کریں یا تو اسے اپنے محکمہ میں

UrduPhoto.com
UrduPhoto.com
UrduPhoto.com

meem
© Oneurdu.com

پرمانینٹ پوسٹ دے دیں بصورت دیگر اسے واپس بھیج دیں۔

اس خط کو پڑھ کر الطاف گوہر کو احساس ہوا کہ غلطی ہو گئی ہے۔ الطاف گوہر حیران تھے کہ یہ غلطی کیسے ہوئی۔ ایسا ہو نہیں سکتا۔ الطاف گوہر کو کیا پتا تھا کہ یہ ایک مرحوم قلندر کی شرارت تھی۔ الطاف گوہر اس بات کو کیسے سمجھتے وہ تو ایک سکہ بند دانشور تھے۔ صرف عقل کو مانتے تھے۔ ان کے ذہن میں قابلیتوں اور صلاحیتوں کے ڈھیر لگے ہوئے تھے۔

قدرت اللہ شہاب الطاف گوہر کی صلاحیتوں کے معترف تھے۔ کہتے تھے' اس شخص کو اللہ نے بڑی صلاحیتیں دی ہیں' مگر سول سروس میں کامیابی حاصل نہیں ہو گی۔

میں نے پوچھا' کامیابی کیوں نہ ہو گی۔

بولے' سول سروس میں پیچھے پیچھے چلنے والوں کو کامیابی حاصل ہوتی ہے۔ آگے چلنے والوں کو نہیں۔ سول سروس میں میڈیاکر پھلتے پھولتے ہیں۔

بہرحال۔ آغا کی تعیناتی میں غلطی کو دور کرنا لازم ہو گیا۔

اور الطاف گوہر نے جوں توں کر کے آغا کے لیے انفرمیشن افسر کی آسامی نکالی اور آغا کو افسری مل گئی۔

یہ خبر آغا کو ملی تو وہ جلال میں آ گئے' بولے شہاب نے تو کچھ نہ کیا تھا اور اسی لیے انہیں ملک بدر کر دیا گیا۔ آخر کار قبلہ خود میدان میں آ گئے۔ ان کی بات کو کون ٹال سکتا ہے۔

بھائی جان بولے' یہ بڑھا بڑا ڈاڈا ہے۔

اس پر صغیر بہت حیران ہوا۔ کہنے لگا مفتی جی' یہ کون بزرگ ہے۔ جس نے بیوروکریسی کے تمام افسروں کو اندھا کر دیا۔

میں نے کہا۔ تم حاضری دینا چاہتے ہو کیا۔

شیر اور بکری

بولا ہاں' پھر کہنے لگا۔ میرا بھی ایک بابا ہے۔ میں بھی آپ کو لے چلوں گا اس کے پاس۔

صغیر مجھے سیٹلائیٹ ٹاؤن کے ایک مکان میں لے گیا۔

اس نے دروازہ بجایا۔

آ جائیے' اندر سے گھمبیر آواز آئی۔

اندر داخل ہوئے تو دیکھا کہ چھ سات سائل بیٹھے ہیں۔ درمیان میں بابا بیٹھا ہے۔ کمرے کی دیواروں پر جا بجا قرآنی آیات کے پوسٹر لگے ہوئے ہیں۔ ایک دیو ہیکل تسبیح ایک طرف ڈھیر کی ہوئی ہے۔

سائل باری باری بابا سے اپنے مسائل کے متعلق پوچھتے۔ بابا بڑے غور سے ہر سائل کی بات سنتا اور پھر گردن لٹکا کر گہری سوچ میں پڑ جاتا۔ پھر کچھ دیر کے بعد وہ سر اٹھاتا اور سائل کو جواب دے دیتا۔

صغیر کو دیکھ کر بابا ہماری طرف متوجہ ہو گیا۔ بولا آپ خیریت سے ہیں صغیر صاحب۔

جی قاضی صاحب' اللہ کا شکر ہے۔

کیسے آنا ہوا' قاضی نے پوچھا۔

آپ نے فرمایا تھا نا کہ منگل کو آنا اس لیے میں حاضر ہو گیا ہوں۔

بابا مسکرایا بولا' صغیر صاحب آج تو سوموار ہے۔

اوہو صغیر بولا' میں سمجھا منگل ہے۔

کل آیئے نا بابا نے کہا' پھر میری طرف مخاطب ہوئے بولے۔

فرمایئے آپ کیا پوچھنا چاہتے ہیں۔

صغیر بولا' یہ میرے عزیز دوست ہیں۔

ہاں تو فرمایئے' بابا نے مجھے مخاطب کیا۔

مجھے تو جناب کچھ نہیں پوچھنا' میں نے جواب دیا میں تو صرف سلام کرنے کے لیے حاضر ہوا ہوں' میں نے کہا۔

خوب خوب بڑی کرم نوازی ہے آپ کی' بابا نے کہا۔

صغیر بولا۔ حضور ان کے ایک دوست ہیں۔ ان کی تعیناتی ملک سے باہر ہو گئی ہے۔ یہ جاننا چاہتے ہیں کہ وہ کب واپس آئیں گے۔

ان کا اسم گرامی بابا نے پوچھا۔

جناب ان کا نام ہے قدرت اللہ' صغیر نے جواب دیا۔

UrduPhoto.com
UrduPhoto.com
UrduPhoto.com

قاضی بابا سر جھکا کر بیٹھ گئے۔

پھر دفعتاً بابا نے سر اٹھایا بولے' یہ تو آپ نے اچھا نہیں کیا۔

صغیر صاحب۔ یہ تو آپ نے زیادتی کر دی۔

بابا کی اس بات پر ہم حیران ہوئے۔

بابا بولے' میں تو ایک چھوٹا سا آدمی ہوں۔ آپ نے بکری کو شیر کے روبرو بٹھا دیا۔ نہ صغیر صاحب کہاں بکری کہاں شیر۔

---

meem
©Oneurdu.com

بزرگ اور آزمائش

بزرگ

دراصل ان دنوں میں بزرگ کے مفہوم کو نہیں سمجھتا تھا۔

ان دنوں میں سمجھتا تھا کہ بزرگ بڑے طاقت ور لوگ ہیں۔ مستقبل میں جھانک سکتے ہیں۔ لوگوں کے رخ بدل سکتے ہیں تقدیریں بدل سکتے ہیں۔ کرامات دکھا سکتے ہیں اور یہ طاقتیں انہیں مجاہدہ اور عبادات کے ذریعے حاصل ہوتی ہیں پھر بزرگوں سے رابطہ کے بعد آہستہ آہستہ مجھ پر انکشاف ہوا کہ بزرگوں کے متعلق میرا نظریہ بالکل غلط تھا۔

بزرگ تو بڑے عاجز اور بے بس ہوتے ہیں۔ عام انسان کی طرح آزاد نہیں ہوتے بلکہ احکامات کے پابند ہوتے ہیں۔ اتنی پابندی کہ ان کا بال بال بندھا ہوتا ہے۔ اخلاق کی پابندی' خدمت خلق کی پابندی' شریعت کی پابندی' پراٹوکول کی پابندی' ایک کڑے ڈسپلن کی پابندی اور سب سے بڑھ کر کام کی پابندی۔ کام کے چناؤ میں ان کی اپنی مرضی کا دخل نہیں ہوتا۔

داتا صاحب کی کتاب پڑھ کر مجھے پتہ چلا کہ دنیاوی نظام کے ساتھ ساتھ انڈر گراونڈ ایک روحانی نظام چل رہا ہے جہاں ایک کڑا نظم و ضبط رائج ہے۔ جہاں جواب طلبیاں نہیں ہوتیں'

UrduPhoto.com
UrduPhoto.com
UrduPhoto.com

meem
© Oneurdu.com

اپنی پوزیشن کو صاف کرنے کا موقعہ نہیں دیا جاتا بلکہ نام کاٹ دیا جاتا ہے۔ سال ہا سال کا مجاہدہ ایک چھوٹی سی لغزش کی وجہ سے مٹی میں مل جاتا ہے۔

بزرگ لوگوں پر مسلسل خوف طاری رہتا ہے' اللہ کا خوف کہ جانے یا ان جانے میں حکم عدولی نہ ہو جائے۔ کہیں وہ لاگ لگاؤ کے پھیر میں نہ آ جائیں۔ کہیں نفس شبخون نہ مارنے دے۔

ابتدائی ایام میں جب مجھے شعور نہ تھا کہ شہاب چھلکن کے عالم میں ہے' جب مجھے علم نہ تھا کہ جو بھرے ہوتے ہیں وہ چھلک بھی جاتے ہیں' جب مجھے یہ شک نہیں پڑا تھا کہ وہ کالی ہے اور کسی کام پر مامور ہے' یا وہ بھرا ہوا ہے۔ اس نے اتفاقاً" کہا تھا' اگر میں اپنے مشن میں کامیاب نہ ہوا تو جانتے ہو کیا ہو گا۔ میں ایک لاش ہوں گا۔ سڑک کے کنارے پڑا ہوں گا۔ میرا سارا جسم گل چکا ہو گا۔ اس میں سنڈیاں رینگتی ہو گی۔ لیکن میرا ذہن بالکل ٹھیک ہو گا۔ حسیات بیدار ہوں گی' تاکہ اذیت کا احساس ہوتا رہے اور میری کیفیت ایسی ہو گی کہ لوگوں کو مجھ سے کراہت آئے گی۔ جسم سے بدبو کے بھبھاکے اٹھیں گے۔ کوئی شخص میرے قریب نہیں پھٹکے گا۔

اس کی یہ بات سن کر مجھے حیرانی ہوئی۔ یہ کس مشن کی بات کر رہا ہے۔ صدر کے سیکرٹری کا کیا مشن ہو سکتا ہے بھلا۔ یہی نا کہ صدر کے احکامات کی تعمیل کرے اور اگر صدر ناراض ہو جائے تو زیادہ سے زیادہ یہی کرے گا نا کہ نوکری سے برخواست کر دے۔

۱۹۶۸ء میں جب شہاب اور میں نے اکٹھے حج کیا تھا۔ حج کے دوران شہاب نے مجھے بتایا کہ عام بزرگوں کو حج کرنے کا شوق نہیں ہوتا۔ چوں کہ جب وہ مسجد حرام میں داخل ہوتے ہیں تو جیسے جوتا باہر اتارنا پڑتا ہے' ایسے ہی جبوتے کے ساتھ اپنی دستار بزرگی کو بھی اتارنا لازم ہوتا ہے۔ چوں کہ حرم میں صرف بندے کی حیثیت سے داخل ہو سکتے ہیں اور یہ یقینی نہیں ہوتا کہ واپسی پر انہیں قبائے بزرگی مل جائے گی ملے ملے' نہ ملے نہ ملے۔

پھر مجھے پتہ چلا کہ قیامت کے بعد جب جزا سزا کی کچہری لگے گی' تو عام آدمی سے پوچھا جائے گا کہ اس نے کتنے اچھے کام کیے اور ہر اچھے کام کا اجر دیا جائے' لیکن بزرگ سے پوچھا جائے گا کہ آپ کو سو نیکیاں کرنے کی استطاعت دی گئی تھی' لیکن آپ نے صرف ۳۰ نیک کام کیے۔ اتنے کم کیوں کیے جواب دو۔

پھر مجھے یہ بھی پتہ چلا کہ بے شک بزرگوں کو کچھ طاقتیں حاصل ہوتی ہیں' لیکن ان کو استعمال کرنے پر اتنی پابندیاں ہوتی ہیں' کہ پنجابی کی یہ کہاوت صادق آتی ہے کہ

"دھن پر بھانی جیڑی سرہانے دُدھ رکھ کے سوندی۔"

مطلب ہے کہ اس چودھرایں کا بڑا دل گردہ ہے جس کے سرہانے دودھ رکھا ہو اور وہ اسے پیے بغیر سو جائے۔

ایسے ہی بزرگوں کا حال ہے دودھ کی گڑوی سرہانے رکھی ہے' لیکن پینے کی ممانعت ہے۔

کہتے ہیں حضرت علیؓ جنگ میں تلوار زنی کر رہے تھے۔ ایک دشمن کو گرا دیا۔ اس کی چھاتی پر چڑھ بیٹھے سینے میں تلوار بھونکنے والے تھے کہ دشمن نے ان کے چہرے مبارک پر تھوک دیا۔ آپ نے اپنا ہاتھ روک لیا۔ دشمن کو قتل کیے بغیر اٹھ بیٹھے اور اسے چھوڑ دیا' کسی نے پوچھا' یہ کیا کیا آپ نے۔ فرمایا' اس نے میرے منہ پر تھوک دیا تھا' اس کے بعد اسے قتل کرتا تو اس میں ذات کا غصہ شامل ہوتا اور انتقام کا عنصر بھی آ جاتا۔ جنگ میں تو صرف اللہ کے نام پر قتل کرنے کی اجازت ہے۔

میں نے جانا' بزرگ پر لازم ہے کہ وہ لاگ لگاؤ سے پاک ہو۔ بندہ بشر ہوتے ہوئے لگاؤ سے پاک رہنا۔ بے حد مشکل ہے۔

میں نے جانا کہ بزرگ کسی کے دوست نہیں ہوتے' کسی کے دشمن نہیں ہوتے۔ کسی کے عزیز نہیں ہوتے۔ کسی کو عزیز نہیں رکھتے۔ اگر انہیں حکم ہو جائے کہ بیٹے کو قربان کر دو' تو وہ بڑے اطمینان سے بیٹے کو انگلی لگا کر قربان گاہ کی طرف چل پڑتے ہیں۔

جوں جوں میں بزرگ کے مفہوم کو سمجھتا گیا توں توں میرے دل میں بزرگوں کے لیے احترام اور ہمدردی کے جذبات پیدا ہوتے گئے۔ احترام اس لیے کہ وہ اللہ والے ہیں اور ان میں اتنا دل گردہ ہے' اتنا صبر ہے' تحمل ہے' برداشت کرنے کی طاقت ہے کہ وہ ذات کی نفی کرنے کی ہمت رکھتے ہیں اور ہمدردی اس لیے کہ وہ اتنے مجبور ہیں پابندیوں میں جکڑے ہوئے ہیں اگر کوئی مجھ سے کہتا کہ آؤ ہم تمہیں بزرگ بنا دیں' تو میں ہاتھ جوڑ کر کھڑا ہو جاتا۔ نہ حضور مجھ پر اتنا بوجھ نہ ڈالیے' میں اس کا متحمل نہیں ہو سکتا۔ مجھ پر یہ ظلم نہ کیجیے۔

UrduPhoto.com
UrduPhoto.com
UrduPhoto.com

meem
© Oneurdu.com

کرامتیں

ان دنوں جب میں بزرگوں کے تذکرے پڑھا کرتا تھا تو مجھے تذکرے لکھنے والوں پر بڑا غصہ آتا تھا۔ تذکرے بزرگوں کی کرامتوں سے بھرے ہوتے تھے۔ کوئی تذکرہ نویس' صاحب تذکرہ کے کردار کے متعلق نہیں لکھتا تھا کہ وہ کتنے عظیم کردار کے مالک تھے۔کوئی اس پر روشنی نہیں ڈالتا تھا۔ کوئی انہیں انسان کی حیثیت دینے پر آمادہ نہیں ہوتا تھا۔ سبھی بزرگ کی بات کرتے ہیں ان کی سپر نیچرل قوتوں کی بات کرتے تھے۔ کشف کی بات کرتے تھے' کرامتوں کی بات کرتے تھے۔ ان کی بشری کمزوریوں کی بات کرتے نہیں تھے۔اس مسلسل کشمکش کی بات نہیں کرتے تھے۔ جس میں وہ گرفتار رہتے ہیں۔ اس مسلسل امتحان اور آزمائش کی بات نہیں کرتے جس کے تحت وہ زندگی گزارتے ہیں۔ بزرگوں کے تذکرے پڑھ کر قاری سمجھتا ہے کہ بزرگ ایک صاف ستھرا' نہایا دھویا ہوا' پاک صاف شخص ہوتا ہے' جو ایک اعزازی تخت پر بیٹھا ہوا ہے اور جسے سپر نیچرل قوتیں حاصل ہوتی ہیں۔

ولایت

اس زمانے میں بھی یہی سمجھتا تھا۔ میں سمجھتا تھا کہ جب انسان کو بزرگی عطا ہوتی ہے تو کپڑے کی طرح اسے دھو کر استری کی دی جاتی ہے' کوئی الائش باقی نہیں رہتی۔

ایک دن میں نے شہاب سے اس بارے میں پوچھا۔

کہنے لگا' مجھے تو اس بارے میں علم نہیں' لیکن بزرگوں سے سنا ہے کہ بزرگی عطا ہوتی ہے تو تمام حسیات میگنی فائی MAGNIFY ہو جاتی ہیں' رجحانات میں تیزی آ جاتی ہے' شدت پیدا ہو جاتی ہے۔ خواہشات میں دھار پیدا ہو جاتی ہے

کیا مثبت رجحانات میں ہی شدت پیدا ہوتی ہے' میں نے پوچھا۔

نہیں' وہ بولا' مثبت اور منفی دونوں رجحانات چار چھ گنا تیز ہو جاتے ہیں۔

میں نے پوچھا' یہ ولایت کیا چیز ہے۔

کہنے لگا' غفور صاحب نے ایک مرتبہ بتایا تھا مجھے۔

UrduPhoto.com
UrduPhoto.com
UrduPhoto.com

انہوں نے تصویر کھینچی تھی۔ کہنے لگے' جب ولایت ملتی ہے تو کچھ اس قسم کا منظر ہوتا ہے کہ سمندر کا کنارا ہوتا ہے۔ سامنے اتھاہ سمندر ہوتا ہے۔ طوفان زدہ سمندر' جو بے کنار ہوتا ہے' ولی کو ایک ٹوٹا ہوا چپو اور پھوٹی ہوئی کشتی دے دیتے ہیں اور کہتے ہیں میاں اب تیری ہمت ہے۔ اس روحانی سمندر میں جتنی دور جا سکتا ہے چلا جا۔

یہ تو بڑی بے بسی اور بے چارگی کی بات ہے' میں نے کہا۔

اس نے سر اثبات میں ہلا دیا۔

لوگ سمجھتے ہیں کہ ولایت بہت بڑا اعزاز ہے۔

ہاں ہے' وہ بولا' بڑا اعزاز ہے۔ ساتھ ہی بہت بڑی بے بسی ہے' بے چارگی ہے۔ دونوں پہلو ہیں۔ لوگ صرف ایک پہلو دیکھتے ہے۔

شہاب جی مجھ سے ایک وعدہ کریں' میں نے کہا۔

کیا' وہ بولا۔

مجھے اس کشٹ سے بچالیں۔

کیا مطلب' وہ بولا۔

مجھے ڈر ہے کہ بھائی جان یا کوئی اور بابا مجھے اللہ کی راہ پر نہ ڈال دے۔ مجھے وردی نہ پہنا دے۔ دیکھنے میں ایک بودا اور کمزور آدمی ہوں' آرام طلب ہوں' محنت یا مشقت کا اہل نہیں۔ میری قوت ارادی بہت کمزور ہے۔ مجھ میں حوصلہ نہیں' صبر نہیں' برداشت کرنے کی ہمت نہیں۔ میں ایک عام بندے کی حیثیت سے جینا چاہتا ہوں۔

میں نے کہا' میں ڈرتا ہوں اگر بھائی جان یا کسی اور نے مجھے سپاہی کی وردی پہنا دی تو میں مارا جاؤں گا۔ آپ جانتے ہیں' میں ایک جذباتی آدمی ہوں' میں سالک نہیں بن سکتا۔ مجھ میں توازن کا فقدان ہے۔ میری طبیعت میں مجذوبیت کا عنصر حاوی ہے۔ میں عقل و خرد کھو دوں گا۔ اپنا ہوش نہیں رہے گا۔

وہ میری بات سن کر خاموش ہو گیا۔

پھر بولا' لوگ تو یہ اعزاز حاصل کرنے کی خواہش کرتے ہیں۔

شاید میں بھی کرتا۔ اگر آپ سے نہ ملتا تو شاید کرتا' لیکن میں نے تصویر کا دوسرا رخ دیکھ لیا

meem
© Oneurdu.com

ہے۔ مجھ میں اتنا حوصلہ نہیں ہے۔

میری بات سن کر وہ پھر خاموش ہو گیا۔

کہنے لگا مفتی صاحب آپ کو سن کر حیرت ہو گی کہ میں بھی آپ کا ہم خیال ہوں ایک عام مسلمان اللہ کا بندہ بن کر جینے سے بہتر کوئی صورت نہیں' کوئی مرتبہ نہیں۔

بے شک آپ ایک مسلمان ہیں' میں نے کہا' لیکن آپ عام بندہ نہیں ہیں۔ جواب میں اس نے کچھ کہنا چاہا' لیکن میں نے اسے چپ کرا دیا۔

میں نے کہا شہاب صاحب' ہیوی لائیز دی ہیڈ دیٹ ویرز دی کراؤن۔

اگر ایسا ہوتا

اگر شہاب ایک بار میرے سامنے تسلیم کر لیتا کہ میں ایک بزرگ ہوں تو ساری بات ہی ختم ہو جاتی۔ میں اسے ایک بابا مان لیتا۔ میرے دل میں اسرار کی حیرت نہ رہتی اور میرے اندر کے دانش ور کو جاننے کا خبط نہ رہتا۔ اس کے برعکس مان کر میں سکون سے بیٹھ جاتا۔ یوں میری زندگی کا رخ ہی بدل جاتا اور شاید الکھ نگری لکھنے کی صورت ہی پیدا نہ ہوتی۔

مجھے شہاب سے صرف اس لیے دل چسپی پیدا ہوئی کہ اس کی زندگی میں پر اسرار باتیں واقعہ ہوتی تھیں اور میں اس اسرار کا بھید جاننا چاہتا تھا۔

ایک بار میں نے اس سے اس بارے میں پوچھا بھی تھا۔

میں نے کہا' شہاب صاحب آپ کی زندگی میں یہ جو مافوق الفطرت نوعیت کے واقعات ہوتے ہیں' اس کی کیا وجہ ہے۔

مجھے نہیں معلوم' اس نے جواب دیا۔

ہوتے تو ہیں نا' میں نے پوچھا۔

ہاں شاید۔ آپ انہیں مافوق الفطرت سمجھتے ہیں۔ میں مافوق الفطرت کو مانتا ہی نہیں۔

بزرگ لوگ جو کرامتیں دکھاتے ہیں' میں نے کہا۔

چھوٹی بات ہے' وہ بولا۔

اس کے بغیر لوگ انہیں مانتے نہیں۔

نہ مانیں۔' سو واٹ۔

میں نے کہا اس روز آپ کو پیغام ملا تھا۔ کہ یہ نوٹ جو آپ لکھ رہے ہیں غلط ہے' جو لکھ کر پھاڑ چکے ہیں' وہ صحیح تھا۔ کیا یہ مافوق الفطرت پیغام نہیں تھا۔

دیکھیے وہ بولا' مافوق الفطرت واقعہ نہ تھا' کسی کرم فرما نے ہدایت دی تھی۔ فرض کیجئے اگر وہ پرنیچرل بھی تھا تو میں اسے عمل میں نہیں لایا تھا۔ میں مافوق الفطرت واقعات جنریٹ نہیں کرتا۔ اگر مجھ پر ایسے واقعات ہوتے ہیں تو یہ میرے بس کی بات نہیں ہے۔

یہ واقعات کون عمل میں لاتے ہیں۔

مجھے علم نہیں۔ غالباً" دی فورسز بی یونڈ۔

قدرت اللہ شہاب نے شہاب نامے کے آخری باب میں لکھا ہے کہ چھبیس سال مجھ سے خفیہ خط و کتابت ہوتی رہی۔ اگر شہاب مجھے یہ بات بتا دیتا تو میرا کرید کا جذبہ ختم ہو جاتا۔ لیکن شہاب نے مجھے یہ بات کبھی نہیں بتائی تھی۔

شہاب کے متعلق میں نے چند باتیں محسوس کی تھیں۔

۱۔ کہ وہ ایک بلند کردار کا مالک ہے۔

۲۔ کہ وہ بہت اچھا انسان ہے۔

۳۔ اللہ کا عاجز بندہ ہے۔

۴۔ حضورؐ سرور کائناتؐ کا ادنیٰ غلام ہے۔

۵۔ اسے پر اسرار ہدایات ملتی رہتی ہیں اور سرزنش ہوتی رہتی ہیں۔

۶۔ اس نے کبھی دعویٰ نہ کیا تھا کہ وہ بزرگ ہے یا اسے کوئی منصب حاصل ہے۔

۷۔ چوں کہ ہدایات ملتی تھیں اس لیے ظاہر ہے کہ وہ کسی کام پر مامور تھا۔ اسے کچھ کرنا تھا۔ کیا کرنا تھا' اس کام کا مجھے علم نہ ہوا۔ البتہ اس نے چھلکن کے عالم میں کئی بار مجھے بتایا تھا کہ اگر میں اپنے مشن میں کامیاب نہ ہوا تو میرا حشر کیا ہو گا۔

تو شہاب سے میری دلچسپی صرف اسرار کی وجہ سے تھی یا اس کے عظیم کردار کی وجہ سے' میں اس کا احترام کرتا تھا۔

اگر وہ بزرگ ہوتا۔ یا بزرگ ہونا تسلیم کر لیتا اور مجھ سے کہتا کہ میری بیعت کر لو اور

UrduPhoto.com
UrduPhoto.com
UrduPhoto.com

meem
© Oneurdu.com

meem
© Oneurdu.com

ناکامی کی وجہ اپنے اپنے شوق کی کوتاہی ہے۔

یہ بھی عجب گورکھ دھندا ہے۔ مجاہدہ میسر ہو تو شوق میں کوتاہی رہ جاتی ہے۔ شوق تیز ہو تو مجاہدہ کمزور رہ جاتا ہے۔ ان دونوں کو ہم آہنگ کرنا اپنے بس کا روگ تو ہے نہیں۔ چنانچہ مجبور ہو کر ہاتھ پاؤں ڈال دیئے۔

جہاں محنت اور شوق دونوں اپنی اپنی جگہ ناکام رہے تھے۔ وہاں عجز کی بے بسی کام آگئی۔

اپنی محنت، کوشش یا شوق سے حالات پر قابو پانے کی کوشش میں ایک قسم کا دعویٰ ہوتا ہے۔ عاجزی میں مجبوری اور صبر۔ نتیجہ ظاہر ہے۔ چنانچہ اب چند یوم سے کچھ آفاقہ محسوس ہو رہا ہے۔ خدا کرے یہ رو جاری رہے۔

اپنا جائزہ لیا تو اس اندرونی بندش کی وجہ کچھ کچھ سمجھ میں آئی۔ پچھلے اگست میں جب واقعات نے پلٹا کھایا اور صبح شام مری کا آنا جانا شروع ہوا تو جو نتیجہ نکلا اس میں خدا کی کوئی بہتری ہی تھی۔ زبان سے یہی کہا۔ دماغ سے یہی سمجھا، لیکن دل میں نہیں، کسی خفیہ گوشے میں شکست کا احساس پھنسا رہا۔ کہ آخر ایسا ہوا تو کیوں ہوا۔

پاکستان میں تو دعوتوں، دوستوں، عزیزوں کے ہنگاموں میں یہ احساس دبا رہا، لیکن یہاں کی تنہائی اور دفتر کے عالم بے کاری نے اندر ہی اندر اس احساس کو ہوا دی۔ خدا کی طرف سے بہتری کا انتظام ایک طرف۔ اندر ہی اندر یہ احساس شکست و مایوسی دوسری طرف۔ اس تضاد اور خلیج میں دل و دماغ اور روح کے لیے جو جو بند نہ بندھیں وہ کم ہیں یہ تضاد ایک قسم کا کفران نعمت تھا۔ شکر ہے کہ اب یہ بات سمجھ آگئی۔ چنانچہ اب میں نسبتاً نارمل محسوس کر رہا ہوں۔ اب انشاء اللہ جلد ہی لکھنا بھی شروع کر دوں گا۔

۵ جون[1] کے خط میں قدرت اللہ نے لکھا۔

میں اب ہمہ تن اپنے پروگرام میں لگ گیا ہوں۔ پچھلے چھ ماہ گویا (IN TUNING) کا عرصہ تھا۔ اب کہیں جا کے صحیح FREQUENCY کی

[1] اصل خط ضمیمہ میں دیکھئے۔ خط نمبر X

UrduPhoto.com
UrduPhoto.com
UrduPhoto.com

(WAVE LENGTH) کا کچھ کچھ سراغ ملنے لگا ہے۔ دعا کرتے بھی رہیں اور بھائی جان اور سائیں صاحب سے کرواتے بھی رہیں۔

اس چھ مہینے میں تزکیہ نفس کی سعی لا حاصل بھی کی۔ نفس تو موٹا ہی رہا، لیکن جسم ضرور پتلا ہو گیا۔

تقلیل طعام، تقلیل منام، تقلیل کلام اور تقلیل نام کا مفہوم سمجھنے کی تھوڑی بہت کوشش کی چنانچہ اب تک ۱۹ پاؤنڈ وزن گھٹ چکا ہے۔ دنبہ ذبح کر کے ساڑھے نو سیر چربی تسلے میں ڈال کر سامنے رکھیں تو صحیح اندازہ ہوتا ہے کہ کس قدر بے کار بوجھ اتر گیا ہے۔

وثوق سے کہنا تو محال ہے لیکن ذوقاً یہی اندازہ لگتا ہے۔ انشاء اللہ،

اگلے سال ارض منور کی زیارت نصیب ہو گی۔ قیام طویل ہو یا مختصر، ہر صورت میں آپ کی شراکت کا اہتمام بھی ضرور ہو گا، انشاء اللہ۔

یہ خطوط میرے لیے حیران کن تھے۔ مجھے بات سمجھ میں نہیں آ رہی تھی۔ شہاب صاحب کیوں تزکیہ نفس میں مصروف تھے۔ ایسا لگتا تھا، جیسے کوئی زبردست کوتاہی سرزد ہو گئی ہو۔ جس کی وجہ سے پراسچیت کرنا ضروری تھا۔

لیکن میری دانست میں کوئی کوتاہی تو نہ ہوئی تھی۔

ہوا صرف یہ تھا کہ صدر ایوب نے بیرونی اور شاید اندرونی دباؤ میں آ کر شہاب کو حکومت کے معاملات سے الگ کر دیا تھا۔

ذاتی طور پر شہاب کو حکومت یا عہدے سے دلچسپی نہ تھی۔

ایڈووکیٹ غفور صاحب تو برملا کہہ رہے تھے کہ شہاب کا حکومت سے الگ ہو جانا ملک کے حق میں نقصان دہ ہے۔ خود صدر صاحب کے لیے نقصان دہ ہے۔ ان کا کہنا تھا کہ شہاب صاحب کی حکومت سے وابستگی، ملک کے لیے باعث برکت ہے۔

بھائی جان بھی شہاب کی علیحدگی پر فکر مند تھے۔ سائیں کرم دین کہتے تھی، صدر نے شہاب کو الگ کر کے اپنے پاؤں میں خود کلہاڑی ماری ہے

شہاب نے پاکستان سے روانگی سے پہلے ہم سب سے کہا تھا کہ صدر ایوب کو سپورٹ کرنا

meem
© Oneurdu.com

ضروری ہے ان کی کامیابی کے لیے دعا کرتے رہیں۔ ان کا رہنا ضروری ہے وہ کارکن ہے خدمت کر سکتا ہے۔ بھائی جان نے کہا تھا کہ 'شہاب صاحب کے جانے کے بعد نفسا نفسی پھیل جائے گی۔ ہم سب کے حصے میں آئے گا بقدر حُبہ۔ ذمہ دار لوگ نکال دیے جائیں گے۔

پھر جب شہاب صدر ایوب سے خدا حافظ کہنے جانے والے تھے تو لاہور سے غفور صاحب کا فون آگیا تھا۔ غفور نے کہا' آپ صدر ایوب سے آج نہ ملیے۔ میں آ رہا ہوں۔ زبانی بات کروں گا۔ آپ صدر صاحب سے اظہار ناراضگی نہ کیجیے' بات بہت اہم ہے۔

شام کو غفور صاحب آ گئے۔ پتہ نہیں۔ انہوں نے شہاب سے کیا کیا باتیں کیں۔

مجھ سے ملے تو کہنے لگے' شہاب صاحب کا باہر جانا ضروری ہے۔ گیارہ ماہ پہلے میں نے شہاب صاحب سے کہا تھا کہ باہر چلے جائیں یہاں نفسا نفسی کا طوفان آنے والا ہے' لیکن وہ نہ گئے اگرچہ اب دیر ہو چکی ہے' لیکن پھر بھی ٹھیک ہے۔ یہ ملک کے وسیع تر مفاد کے لیے ضروری ہے۔ انشاء اللہ انہیں چند ماہ کے بعد واپس بلا لیا جائے گا۔ پھر ان کی حیثیت زیادہ پر اثر ہو گی۔

میرا اندازہ ہے کہ چھ ماہ کے بعد واپس آ جائیں گے۔ اگرچہ وقت کے متعلق صرف اللہ کی ذات کو علم ہے۔

شہاب صاحب صدر سے ملے تو صدر نے کہا' ہماری عارضی علیحدگی ضروری ہے۔ جو جو کچھ تم نے ملک کے لیے کیا ہے' مجھے ایک ایک بات یاد ہے۔

صدر نے کہا' شہاب تم میری کھال کے نیچے جا چکے ہو۔ تمہیں نکالنے کے لیے ہڈیاں توڑنی پڑیں گی۔

پاکستان

یہ ساری باتیں ایک ایک کر کے مجھے یاد آتی تھیں۔ سمجھ میں نہیں آتا تھا کہ اصلی بات کیا تھی۔ میں بری طرح سے کنفیوز ہو رہا تھا۔ سوچتا کہ پاکستان کو اتنی اہمیت کیوں دی جا رہی ہے۔ یہ ایک چھوٹا سا ملک ہے۔ چوں کہ اسلامی جذبے کے زور پر قائم ہوا ہے' اس لیے اسلامی ملک ہے' لیکن اسلامی ملک تو دنیا میں بیسیوں ہیں۔ پھر اسے خصوصی اہمیت کیوں دی جا رہی

ہے۔ جب پاکستان کا آئین بنا تھا تو اسے اسلامی جمہوریہ پاکستان کا نام دیا گیا تھا۔ اس پر شہاب بے حد خوش ہوا تھا۔ بھائی جان اور سائیں جی خوشی سے پھولے نہیں سما رہے تھے۔

پاکستان کا اسلامی جمہوریہ بن جانا بھی محض ایک اتفاقی امر تھا۔ صدر ایوب اور اس کی کابینہ سیکولر مزاج کے لوگ تھی اور انہوں نے فیصلہ کیا تھا کہ اقوام عالم میں باوقار حیثیت حاصل کرنے کے لیے ضروری ہے کہ پاکستان کو سیکلر حیثیت دی جائے۔

صدر ایوب نے باری باری کابینہ کے ہر رکن سے پوچھا تھا کہ آپ کی کیا رائے ہے۔ ہر رکن نے سیکلر کے حق میں ووٹ دیا تھا۔ آخر میں انہوں نے قدرت اللہ سے بھی پوچھا تھا۔ حالاں کہ قدرت اللہ کابینہ کا رکن نہ تھا۔ لیکن صدر ایوب اخلاقاً" قدرت سے پوچھا کرتے تھے۔

قدرت اللہ نے کہا تھا' مجھے اتفاق نہیں ہے۔ دنیاوی نقطہ نظر سے میں سمجھتا ہوں کہ پاکستان کو اسلامی جمہوریہ ہونا چاہیے۔ اس پر صدر ایوب نے کہا تھا کہ آپ اپنے دلائل پیش کریں اور قدرت اللہ نے جواب دیا تھا کہ جناب میں مقرر نہیں ہوں۔ تقریر نہیں کر سکتا اگر آپ اجازت دیں تو میں کل لکھ کر اپنے دلائل پیش کر سکتا ہوں۔

اگلے روز کابینہ میں قدرت اللہ نے لکھ کر اپنے دلائل پیش کیے تھے اور حیرت کی بات تھی کہ ساری کابینہ نے قدرت اللہ کے دلائل کو تسلیم کر لیا تھا۔

ان سب باتوں سے یہ پتا چلتا تھا کہ قدرت اللہ کی ڈیوٹی پاکستان میں نفاذ اسلام سے متعلق تھی۔

کوتاہی

قدرت اللہ نے پوری کوشش کی تھی کہ وہ صدر ایوب کو اسلامی نقطہ نظر کی طرف لائے۔ قدرت اللہ نے انہیں قرآن کریم کے مطالعے کی طرف توجہ دلائی تھی۔ علامہ اقبال کے کلام کی طرف توجہ دلائی تھی' لیکن اس میں وہ پورے طور پر کامیاب نہ ہوا تھا۔ صدر ایوب کے سیکلر زاویہ نظر کو بدل نہ سکا تھا۔

میری دانست میں قدرت اللہ کی یہی ایک کوتاہی تھی' لیکن یہ کوتاہی تو صدر ایوب کی تھی۔

UrduPhoto.com
UrduPhoto.com
UrduPhoto.com

meem
© Oneurdu.com

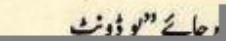

meem
© Oneurdu.com

اس لیے میں نے فیصلہ کیا کہ اپنی آپ بیتی لکھوں جس میں میں اپنی کمزوریوں اور کمینگیوں کو سچائی سے بیان کر دوں۔ چوں کہ ان دنوں مجھ میں جرأت نہ تھی' اس لیے میں نے اسے جگ بیتی کی شکل میں لکھا تھا میرا خیال نہیں تھا کہ اس کتاب کو کسی قسم کی ادبی حیثیت حاصل ہو گی۔

اشفاق احمد اور بانو قدسیہ مجھ سے بہتر ادبی شعور رکھتے تھے۔ چونکہ انہوں نے باقاعدہ اردو ادب کا مطالبہ کیا تھا۔ اس کے برعکس میں نے صرف انگریزی ادب پڑھا تھا' وہ بھی نفسیات کے حوالے سے۔

پھر ایک ایسا واقعہ رونما ہوا جس نے مجھے سوچنے پر مجبور کر دیا۔ جب میں صدر گھر میں او ایس ڈی ہوا تو چک لالہ میں مجھے ایک مکان الاٹ کر دیا گیا۔ ایک ڈیڑھ سال کے بعد ہمیں گریسی لائن میں ایک کوارٹر مل گیا۔ اس لیے ہم گریسی لائن میں آ گئے۔

وہاں آئے ابھی دو ایک دن ہوئے تھے کہ شام کے وقت پڑوسیوں کی لڑکی آئی۔ کہنے لگی۔ کراچی سے میرے انکل آئے ہیں۔ انہیں سونے سے پہلے پڑھنے کی عادت ہے۔ اگر آپ کے پاس کوئی کتاب ہو تو دے دیجیے' صرف رات کے لیے چاہیے کل وہ کراچی واپس چلے جائیں گے۔

ابھی میں نے کتابوں کے بنڈل نہیں کھولے تھے۔ اتفاق سے علی پور کا ایلی کھلی پڑی تھی۔ میں نے سوچے سمجھے بغیر وہ کتاب اسے دے دی۔

کیا واقعی

اگلے روز وہ لڑکی کتاب واپس دے گئی۔ کہنے لگی' انکل ساری رات کتاب ہی پڑھتے رہے' سوئے نہیں۔

آٹھ دس دن کے بعد وہ لڑکی پھر آ گئی۔ کہنے لگی' کراچی والے انکل پھر آئے ہیں۔ پہلے تو وہ کام سے آئے تھے' اب کہتے ہیں' میں صرف کتاب پڑھنے کے لیے آیا ہوں۔ آپ مجھے وہ کتاب دے دیں۔

میں نے کہا' بی بی آپ کے کراچی والے انکل کرتے کیا ہیں۔

کہنے لگی' ان کا اپنا بزنس ہے۔

میں نے کہا' ضرور وہ اپنے کام سے آئے ہوں گے۔

کہنے لگی' ہمیشہ کام سے آتے ہیں۔ بائی ایئر آتے ہیں۔ ایک رات رہتے ہیں۔ اگلے روز کام کر کے واپس چلے جاتے ہیں۔

میں نے کہا اب کی بار بھی کام سے آئے ہوں گے۔

بولی' نہیں' وہ کہتے ہیں مجھے کوئی کام نہیں ہے میں تو صرف کتاب پڑھنے کے لیے آیا ہوں۔ کتاب ختم کر کے واپس چلا جاؤں گا۔

کیا واقعی؟

میں سوچ میں پڑ گیا۔ یہ کیسے ہو سکتا ہے کہ ایک بزنس مین ہوائی جہاز کا کرایہ خرچ کرے۔ اپنا وقت ضائع کرے ایک کتاب پڑھنے کے لیے۔

ٹھیک ہے گنہگار کی محفل کو چھوڑ کر جانے کو کس کا جی چاہتا ہے۔ لیکن ایلی تو ایک کچا گنہگار ہے۔ گنہگار کم کم' احمق زیادہ۔

حاتم طائی

پھر دفعتاً" قدرت اللہ کے کردار کا ایک اور پہلو سامنے آ گیا۔ اس کا ایک خط موصول ہوا۔ اس خط میں ایک چیک ملفوف تھا۔ ساتھ ایک پرچہ تھا جس میں چار آدمیوں کے نام اور پتے لکھے ہوئے تھے۔ ہر نام کے سامنے رقم لکھی ہوئی تھی۔ نیچے ہدایت تھی کہ ان لوگوں کے پتوں پر منی آرڈر بھیج دیے جائیں۔ اس معاملے میں تساہل کو کام میں نہ لائیں۔ ہر صورت میں انہیں یہ رقوم پہلی تاریخ سے پہلے موصول ہو جانی چاہئیں۔ اگر منی آرڈر فیسوں سے کچھ بچ جائے تو اسے اپنے پاس امانت کے طور پر رکھ لیں۔ اگر زاید خرچ ہو تو مجھے واپسی ڈاک اطلاع دیں۔

اس نوعیت کے پہلے خط کو تو میں نے اہمیت نہ دی' لیکن جب ہر تیسرا خط اسی نوعیت کا موصول ہونے لگا تو میں حیران رہ گیا۔

دراصل میں سمجھتا تھا کہ خرچ کرنے میں قدرت اللہ خاصہ بخیل واقعہ ہوا ہے۔ خرچ کرنے میں وہ بڑا محتاط تھا۔

ایک دفعہ میں نے عفت سے شکایت کی۔ وہ ہنسی کہنے لگی' گنجی نہائے گی کیا' نچوڑے گی

UrduPhoto.com
UrduPhoto.com
UrduPhoto.com

meem
© Oneurdu.com

کیا۔ ہماری تو تنخواہ کٹوتیوں کے بعد اس قدر قلیل رہ جاتی ہے کہ مشکل سے دال روٹی چلتی ہے۔ میں ان سے کہہ رہی تھی کہ کم از کم ڈرائنگ روم کے لیے ایک اصلی قالین تو خرید دو۔

راولپنڈی میں ہم تین چار سال اکٹھے رہے تھے، لیکن قدرت نے کبھی امام بری کی بات نہ

meem
© Oneurdu.com

نے کبھی امام بری کی یا ان کے مزار پر جانے کی بات نہ کی تھی۔

یہ آپ کو دفعتاً" امام بری کی حاضری دینے کی بات کیسے سوجھی' میں نے قدرت اللہ سے پوچھا۔

کہنے لگا' ہالینڈ میں اسلامی کتابوں کی دنیا بھر میں سب سے بڑی لائبریری ہے۔ اس لائبریری میں بے شمار قلمی مسودات ہیں۔ اتفاق سے ایک قلمی مسودہ دیکھنے میں آیا' جس میں لکھا تھا کہ امام بری نے فرمایا تھا کہ ہمارے علاقے میں ایک اسلامی شہر آباد ہو گا' جو دنیا کے اسلامی ملکوں کا مرکز بنے گا۔

وہ قلمی کتاب کب کی لکھی ہوئی تھی' میں نے پوچھا۔

دو' ڈھائی سو سال پہلے کی' وہ بولا۔

میری ہنسی نکل گئی۔

آپ ہنس رہے ہیں۔ آپ کو یقین نہیں آیا کیا' اس لیے پوچھا۔

یقین کی بات نہیں' میں نے کہا' اسلام آباد کی بات ہے جو اس وقت زیر تعمیر ہے۔

اسلام آباد کی کیا بات ہے' اس نے پوچھا۔

اسلام آباد بنگلوں کا شہر ہے جس کی تعمیر میں نہ اسلامی رنگ ہے' نہ پاکستانی۔

اسلام آباد نے امام بری اور ان کے نور پور شاہاں کو آؤٹ آف باؤنڈ قرار دے دیا ہے۔ انتظامیہ امام اور ان کی درگاہ پر شرم ساری محسوس کرتے ہیں۔ انہوں نے ان تمام سڑکوں کو توڑ دیا ہے۔ جو نور پور جاتی تھیں اور نور پور کو جانے والے تانگوں کو اسلام آباد شہر میں داخل ہونے کی اجازت نہیں ہے۔

وہ مسکرایا' کہنے لگا' بزرگوں کے ساتھ پڑھے لکھے لوگ ایسا ہی برتاؤ کیا کرتے ہیں۔

قدرت اللہ کی رخصت کے دوران کئی ایک محفلیں ہوئیں۔ امین کے گھر جہاں وہ ٹھہرے ہوئے تھے۔ اشفاق احمد کے گھر' مزار پر' دربار میں۔

یہ افواہ گرم تھی کہ قدرت اللہ کو روک لیا جائے گا۔

قدرت اللہ کے کردار میں ایک بات واضح تھی۔ وہ ذاتی خواہش کو دل میں رچانے سے احتراز کرتا تھا۔ سرسری قسم کی خواہشات آتی تھیں' اس کے دل کا دروازہ کھٹکھٹاتی تھیں' لیکن وہ

انہیں اندر داخل ہونے نہ دیتا تھا۔ ذات سے ہٹ کر خواہشات پوری نہ ہوتیں تو بھی اسے دھچکا نہیں لگتا تھا۔ قدرت اللہ نے پاکستان کے قیام اور استحکام کے متعلق صدر ایوب سے بڑی امیدیں استوار کر رکھی تھیں۔

لیکن جب وہ صدر صاحب سے ملنے گیا تو دیکھا کہ وہ سامنے بوتل اور گلاس رکھے بیٹھے ہوئے تھے۔

مجاہدہ

چھٹی کے اختتام پر جب قدرت جانے لگا تو میں نے کہا' چند ایک باتیں جاننا چاہتا ہوں۔

کیا جاننا چاہتے ہیں آپ' اس نے پوچھا۔

اس لیے جاننا چاہتا ہوں کہ مجھے آپ سے دلچسپی ہے۔ دیکھیے شہاب صاحب آپ میری عقیدت کا مذاق نہ اڑایا کریں۔

نہیں مذاق نہیں اڑاتا' وہ بولا' آپ عقیدہ پالیے عقیدت ایک چھوٹی چیز ہے۔

میں ایک چھوٹا آدمی ہوں' جذباتی ہوں۔ میرے اندر عقیدے کا خانہ خالی ہے۔ لیکن میری عقیدت میں خلوص ہے۔ آپ کو کوئی حق نہیں پہنچتا کہ میری خلوص بھری عقیدت کا مذاق اڑائیں۔

میری بات اسے لگی۔ بری طرح لگی' بولا' ہاں پوچھیے۔ آپ کیا جاننا چاہتے ہیں۔

ایک شرط ہے' میں نے کہا' مجھے ٹالیے نہیں۔

یہ بتایئے کیا آپ نے التزاماً" ہالینڈ میں سفیر بننے کی کوشش کی تھی۔

ہاں' اس نے سر اثبات میں ہلا دیا۔

اس لیے کہ آپ کو وہاں مجاہدہ کرنے کا موقعہ ملے۔

ہاں' وہ بولا۔

آپ مجاہدہ کیوں کرنا چاہتے تھے۔

مجاہدہ ایک دھوبی ہے' وہ بولا' وہ آپ کو زمین پر پٹخ پٹخ کر دھو دیتا ہے۔

میں اپنی کثافت کو صاف کرنا چاہتا ہوں۔

UrduPhoto.com
UrduPhoto.com
UrduPhoto.com

meem
© Oneurdu.com

آپ یہاں بھی مجاہدہ کر سکتے تھے۔

نہیں، وہ بولا، یہاں کئی ایک باتیں ممکن نہ تھیں۔ یہاں کم کھاؤ کم سوؤ تو ممکن تھے کم بولو ممکن نہ تھا۔ مجاہدے سے فراست بڑھ جاتی ہے۔ مجھے کشف پسند نہیں وہ ایک چھوٹی چیز ہے۔

فراست سے کیا ہوتا ہے، میں نے پوچھا۔

لوگوں کے اندرونی ڈھانچے نظر آنے لگتے ہیں۔ جب عفت کا بھائی فوت ہوا، تو عفت کو بڑا صدمہ ہوا۔

ایک دن اتفاق سے میری نظر پڑ گئی۔ دیکھا کہ عفت کے اندر قصائی چھرا پکڑے گوشت کاٹ رہا تھا۔ مجھے عفت پر ترس آنے لگا۔

دیکھیے مفتی صاحب، وہ بولا، مجاہدے سے کچھ نہیں ہوتا۔ باہر کی دنیا جیسے ہے ویسے ہی رہتی ہے۔ اس میں کوئی تبدیلی واقعہ نہیں ہوتی۔ تقدیر بھی وہی رہتی ہے، بدلتی نہیں، صرف زاویہ نظر بدل جاتا ہے۔ دکھ ویسا ہی رہتا ہے، لیکن اس کی دھار کاٹتی نہیں۔ باتیں وہی رہتی ہیں لیکن باتوں کی وہ اہمیت نہیں رہتی۔ ذات سے اخراج ہو جائے تو واقعات اور احساسات پر سل نہیں رہتے۔

میری زندگی مکمل طور پر بدل چکی ہے، اس نے کہا۔ بیوی سے ہم آہنگی زیادہ ہو گئی ہے۔ ذات کافی پیچھے ہٹ گئی ہے۔ پہلے صدر ایوب کو منزل سمجھ لیا تھا حالاں کہ وہ راستے کا ایک سنگ میل تھا۔ اب وہ بات نہیں رہی۔ اگرچہ پھر بھی مقابلتاً صدر ایوب پاکستان کی ناؤ کو کھے کر پار لگا سکتا ہے۔ دوسروں کی نسبت اس میں زیادہ صلاحیت ہے۔ نظر کے سامنے جتنے بھی لوگ ہیں، ان سب میں صدر ایوب بہتر ہے، لیکن صدر میں دین اور اللہ کا جذبہ بڑھ نہیں پایا۔ نقطہ نظر میں مزید وسعت پیدا نہیں ہوئی، بلکہ محدود ہوتا جا رہا ہے، دنیاوی ہوتا جا رہا ہے۔ وہ عظمت نہیں رہی۔ جمہور کی بجائے ڈنڈے کی طرف رغبت ہو گئی ہے۔ ممکن ہے، یہی بات رکاوٹ بن گئی ہو ویسے اللہ بہتر جانتا ہے۔

آپ کی واپسی کی کیا صورت ہے، میں نے پوچھا۔

کہنے لگا، دو صورتیں ہیں۔ یا تو میری شرائط پر مجھے واپس بلایا جائے۔ اور یا واپسی ایوب کے بعد عمل میں آئے۔

UrduPhoto.com
UrduPhoto.com
UrduPhoto.com

آپ صدر ایوب سے بات کیوں نہیں کرتے، میں نے پوچھا۔

نہیں وہ بولا، اگر میں واپسی کے لیے کہوں تو ذات کا مسئلہ بن جائے گا۔ یہ ذات کا مسئلہ نہیں ہے۔ اللہ تعالیٰ جیسے چاہیں ویسے ہی کریں۔

ویسے مفتی صاحب، وہ بولا، اگر میں "دِل" کروں تو وہ مجھے بلانے پر خود کو مجبور پائیں گے، لیکن میں "دِل" کیوں کروں۔

پھر مس بورل

میں نے کہا یہ بتائیے کیا اب بھی ہیگ میں چنگاڑیں پھڑ پھڑاتی ہیں۔ نہیں، وہ مسکرایا، چنگاڑیں ختم ہو چکی ہیں۔ یہ کہہ کر وہ خاموش ہو گیا۔

کس سوچ میں پڑ گئے آپ، میں نے پوچھا۔

بولا، پرانی بات یاد آ گئی۔ آج سے آٹھ دس سال پہلے میں نے رمضان مبارک کی ستائیسویں کو جاگنے کا پروگرام بنایا تھا۔

عین موقعہ پر مس بورل کا فون آیا کہ لنچ میرے ساتھ کھاؤ نتیجہ یہ ہوا کہ روزہ نہ رکھا۔ اب روزہ ہی نہ رکھا تو رات جاگنے کی بات بے معنی ہو گئی۔ پچھلے رمضان ہالینڈ میں ستائیسویں کو شب بیداری کا پروگرام بنایا۔ اسی روز فون آیا۔ مس بورل نیویارک سے بول رہی تھی۔ کہنے لگی، میں آ رہی ہوں، مجھے پیرس میں ملیے اور پھر اپنے ساتھ ہیگ لے جائیے۔ میری والدہ میرے ساتھ ہو گی۔

دس سال کے بعد پھر وہی بات۔ مقصد ستائیسویں شب کا پروگرام فسخ کرنا تھا۔

کیا مس بورل کو اس بات کا شعور تھا، میں نے پوچھا۔

نہیں، قدرت نے کہا، اس بے چاری کو کیا پتہ کہ اسے استعمال کیا جا رہا ہے۔

کون استعمال کرتا ہے، میں نے پوچھا۔

پتا نہیں کون، شر کی قوتیں اور کون۔

شر کی قوتیں آپ کو ہدف کیوں بناتی ہیں۔

صرف مجھے ہی نہیں۔ کوئی بھی ہو، جو راستے پر چل نکلے جس کے پہنچ جانے کا خطرہ ہو۔

meem
© Oneurdu.com

آپ راستے پر چل نکلیں تو وہ آپ کا راستہ کاٹیں گی۔

پھر کیا مس بورل آئیں، میں نے پوچھا۔

نہیں، وہ بولا، میں نے سوچے سمجھے بغیر دو ٹوک انکار کر دیا۔ نہیں میں نہیں آ سکتا۔ وہ یہ جواب سن کر ششدر رہ گئی۔

قدرت اللہ کے جانے کے بعد پھر اداسی چھا گئی۔

وقت آگیا ہے

ایک روز غلام دین وانی کا فون آیا۔

کہنے لگا، میں آ رہا ہوں۔

کس خوشی میں، میں نے پوچھا۔

مجھے ایک ضروری بات کرنی ہے۔

اس کے انداز سے ظاہر تھا جیسے ایمرجنسی کی بات ہو۔ اتفاق سے راجہ شفیع میرے پاس بیٹھا ہوا تھا۔ راجہ نے پوچھا، کیا بات ہے؟

میں نے کہا، وانی آ رہا ہے۔ کہتا ہے، مجھے ایک ضروری بات کرنی ہے۔ سخت گھبراہٹ کے عالم میں ہے۔ جیسے ایمرجنسی ہے۔

راجہ ہنسا، بولا، وہ تو ہمیشہ ایمرجنسی کے عالم میں رہتا ہے۔

ہم تو ٹھنڈے ہو کر بیٹھ گئے ہیں راجہ، میں نے کہا۔

ہاں، وہ بولا، بھائی جان نے کہا تھا، آزمائش آتی ہے تو سارے گھرانے پر آتی ہے۔ دیکھ لو شہاب صاحب چلے گئے ہیں۔ بھائی جان سخت مضطرب ہیں ان کی بیگم ہسپتال میں ہیں، بیمار ہیں۔ ان کا چھوٹا بیٹا گھر چھوڑ کر چلا گیا ہے۔

یہ سن کر میں چونکا، کہاں چلا گیا ہے۔

پتا نہیں، راجہ بولا، لگتا ہے جیسے بھائی جان کی نظر پڑ گئی ہے۔ اسے اپنا ہوش نہیں رہا۔ گھر سے باہر نکل گیا ہے۔ جاننے والوں میں سے چند ایک نے اسے دیکھا ہے۔ کہتے ہیں کہ اس پر مجذوبیت کا عالم طاری ہے۔ ہوش ٹھکانے نہیں، پاگلوں کی طرح پنڈی میں آوارہ پھر رہا ہے۔

اچھا ——— تو نے مجھے پہلے کیوں نہیں بتایا۔ میں نے راجہ سے پوچھا۔

بے کار ہے، وہ بولا، نہ تم کچھ کر سکتے ہو نہ میں۔

اتنے میں وانی آ گیا۔ وہ شدید گھبراہٹ میں مبتلا تھا۔ اندر داخل ہوتے ہی بولا، لو بھئی ڈنت آ گیا۔

کیسا وقت، راجہ نے پوچھا۔

جس کا ہم انتظار کر رہے تھے۔ وہ بولا۔

نہیں بھائی نہیں، میں نے کہا، وقت تو ملتوی ہو گیا ہے۔ اگر وہ وقت آ گیا ہوتا، جس کا ہم انتظار کر رہے ہیں تو قدرت اللہ کو روک لیا جاتا۔

پتہ نہیں، وانی بولا، مجھے تو واضح طور پر بتایا گیا ہے کہ وقت آ گیا ہے۔

خواب آیا ہے کیا، راجہ نے طنزاً پوچھا۔

ہاں وہ بولا۔ خواب آیا ہے۔ آج صبح فجر کی نماز کے وقت دیکھتا ہوں کہ بھائی جان گھوڑے پر سوار ہیں۔ ہاتھ میں تلوار ہے۔ سائیں کرم دین دوڑ کر آتے ہیں۔ ہم سب کو اکٹھا کرتے ہیں۔ راجہ، مفتی، آغا اور مجھے سب کو کہتے ہیں، آ جاؤ آ جاؤ کشمیر جانے کا وقت آ گیا ہے۔

وانی کے اس جواب پر میں اور راجہ اس کا مذاق اڑاتے رہے۔

میں نے کہا، وانی، میں نفسیات کا طالب علم ہوں۔ ۱۹۵۵ء میں جب مرد قلندر نے مجھ پر وقت طاری کی تھی تو میں اس عجیب و غریب مشاہدے پر اس قدر حیران ہوا کہ میں نے ڈائری لکھنے کا فیصلہ کر لیا تھا اور چونکہ مجھے نفس لاشعور سے دلچسپی ہے اس لیے میں نے اپنے اور اپنے عزیزوں کے خواب بھی نوٹ کرنے شروع کر دیئے تھے۔

سب سے زیادہ خواب مجھے ۱۹۵۷ء میں آئے جب میں کراچی جانے والا تھا۔ ان خوابوں سے پتہ چلتا تھا، جیسے کراچی میں کچھ ہو گا، کوئی بہت بڑا واقعہ، عظیم واقعہ لیکن کچھ بھی نہ ہوا۔ بھری جان ہمارے خواب تو وانٹنگ ٹو بیلیو WANTING TO BELIEVE کے مظہر ہوتے ہیں۔

راجہ ہنسنے لگا۔ بولا، وانی دن رات کشمیر کی آزادی کے بارے میں سوچتا رہتا ہے۔ اسے کشمیر کی آزادی کے خواب آنے ہی ہوئے۔ ظاہر بات ہے۔

UrduPhoto.com
UrduPhoto.com
UrduPhoto.com

meem
© Oneurdu.com

جنگ

وانی کے خواب کے ایک ہفتے کے بعد بھارت نے پاکستان پر حملہ کر دیا۔

یہ حملہ اتنا ناگاہ تھا کہ سارا پاکستان سناٹے میں آگیا۔

چھ ستمبر کی رات کو سارے لاہور کو جگا دیا گیا' اعلان کر دیا گیا کہ انٹیلی جنس کی رپورٹ ہے کہ کل صبح بھارت لاہور پر حملہ کرے گا۔ اس لیے لاہور کے عوام کو خبردار کیا جاتا ہے کہ بتیاں بجھا دو' گھروں سے باہر میدانوں میں نکل آؤ تاکہ بم باری سے جانی نقصان نہ ہو۔ اس اعلان کو سن کر لاہور والے ڈر کر پناہ لینے کی بجائے جہاد کے نعرے لگانے لگے۔

لاہور پر بم باری ہوئی تو لاہوریے خندقوں میں پناہ لینے کی بجائے چھتوں پر چڑھ گئے اور بھارتی ہوا بازوں کو مکے دکھانے لگے۔ یوں لگتا تھا جیسے میں میں کرنے والوں کے دلوں سے مَیں معدوم ہوگئی ہو اور پاکستان کی محبت از سر نو جاگ اٹھی ہو۔ چاروں طرف سے پاکستان کا مطلب کیا لا الٰہ الا اللہ کے نعرے گونج رہے تھے۔ پاکستان اور اسلام کا تعلق جو گرد آلود ہو چکا تھا' پھر سے ابھر آیا تھا۔

پاکستانی افواج میں تو یہ جذبہ کبھی گرد آلود نہ ہوا تھا۔ ان میں شہادت کے لیے تازہ تڑپ پیدا ہو گئی تھی۔

جب صدر ایوب نے ریڈیو پر بھارت کے حملے کا اعلان کیا حیرت سے میرا منہ کھلے کا کھلا رہ گیا۔ مجھے یقین نہیں آ رہا تھا کہ صدر ایوب بول رہے ہیں۔

ان کے انداز میں گھبراہٹ تھی' ہچکچاہٹ تھی۔ ایسا لگتا تھا جیسے ان کے گھٹنے تھر تھر کانپ رہے تھے۔ وہ جہاد کی بات نہیں کر رہے تھے' جنگ کی بات کر رہے تھے۔ وہ مملکت خداداد کی بات نہیں کر رہے تھے۔ بلکہ ملک کی بات کر رہے تھے ان کے لہجے میں اسلامی جوش نہ تھا۔

میں نے بھائی جان سے بات کی' میں نے کہا' بھائی جان ساری امیدیں جو میں نے صدر ایوب سے استوار کر رکھی تھیں' خاک میں مل گئی ہیں۔ لگتا ہے وہ عظمت جو پاکستان کے کسی ایک سربراہ کو ملنے والی ہے' صدر ایوب کے نصیب میں نہیں ہے۔

سب اللہ کے ہاتھ میں ہے' وہ بولے' وہ مالک ہے جو چاہے کرے۔ ہم تو اس کے چاکر ہے'

لیکن مفتی صاحب' شاید آپ نے صدر صاحب کو مناسب طور پر نہ جانچا ہو۔

بھائی جان آپ دیکھ رہے ہیں۔ نا' میں نے کہا' راتوں رات عوام کا قلب بدل گیا ہے۔ تقسیم کے بعد پہلی مرتبہ ہم نے محسوس کیا ہے کہ یہ ایک اسلامی ملک ہے' لیکن بھائی جان' صدر صاحب کا رویہ عوام سے ہم آہنگ نہیں تھا۔

مفتی ٹھیک کہتا ہے' وانی والا۔ صدر کی تقریر میں وہ جوش نہ تھا جو عوام میں دفعتاً" جاگ اٹھا ہے۔

بھائی جان بولے' بھئی ہم تو حکم کے پابند ہیں۔ ہمیں حکم ہے کہ صدر ایوب کو سپورٹ کرنا ہے' اللہ صدر کو توفیق عطا فرمائے۔

افواہیں یا خبریں

پھر افواہوں کا ایک طوفان چل پڑا۔

اگر میں مرد قلندر کے دربار پر جا کر دھمال نہ کرتا۔ اگر مجھ پر رت طاری نہ ہوتی۔ اگر میں بھائی جان سے عقیدت نہ پالیتا۔ اگر مجھے قدرت اللہ شہاب سے ملنے کا موقعہ نہ ملتا تو میں بھی ان خبروں کو افواہ سے زیادہ حیثیت نہ دیتا۔

جو بات ہماری سمجھ میں نہیں آتی۔ جو بات قدرت کے ظاہری اصولوں سے ہٹ کر ہوتی ہے' جس بات کا سائنس کی لیب میں تجربہ نہیں کیا جا سکتا' اس کو ہم دانش ور افواہ سمجھتے ہیں۔ حالاں کہ ہم اس بات کو اچھی طرح جانتے ہیں کہ ہماری عقل محدود ہے' کہ قدرت کے کچھ اصول ایسے بھی ہیں جن کا ہمیں ادراک نہیں ہے اور صرف چند حقائق ایسے ہیں جن کا سائنسی لیب میں تجربہ کیا جا سکتا ہے۔

اس کے باوجود دانش ور ہر اس بات کو' جسے وہ سمجھ نہیں سکتے' افواہ کہہ کر ٹال دیتے ہیں۔

بہرحال اب ان مشاہدات کے بعد میرے لیے وہ افواہیں نہیں بلکہ خبریں تھیں۔

لاہور کا ایک مست جو کبھی نہیں بولا تھا اور جسے لوگ چپ شاہ کہتے تھے' گلی کوچوں میں

UrduPhoto.com
UrduPhoto.com
UrduPhoto.com

meem
© Oneurdu.com

گھوم پھر کر چلانے لگا لوگو! دیکھو اللہ تعالیٰ کیا کیا معجزے دکھاتے ہیں۔ ڈرو نہیں فتح ہماری ہو گی۔

سیالکوٹ سے آنے والے لوگوں نے بتایا کہ ہم نے سینکڑوں سفید گھڑ سوار دیکھے جو سفید وردیاں پہنے ہوئے تھے' ہاتھوں میں تلواریں تھیں۔ کہتے تھے کہ ہم محاذ پر جا رہے ہیں۔

روز نامہ جنگ کو مدینہ منورہ سے خط موصول ہوا۔ لکھا تھا' جس روز لاہور پر حملہ ہوا۔ اسی رات مدینہ منورہ میں مقیم دو افراد نے خواب میں دیکھا کہ حضور اعلیٰ صلعم گھوڑے پر سوار ہو کر جا رہے ہیں۔ پوچھا حضورؐ اتنی جلدی میں کہاں جا رہے ہیں فرمایا' پاکستان میں جہاد کے لئے جا رہے ہیں۔

پاکستان اور دعا

ہم نے قاضی صاحب سے عرض کی کہ پاکستان کے لیے دعا کریں۔ قاضی صاحب بولے' مفتی صاحب میں آپ کے لیے دعا کر سکتا ہوں۔ دوسروں کے لیے دعا کر سکتا ہوں پاکستان کے لیے دعا کرنے کی میری کوئی حیثیت نہیں ہے پاکستان کے لیے بڑے بزرگ کام کر رہے ہیں۔ میں تو اک چھوٹا آدمی ہوں۔ بڑے کام بڑوں کے لیے مخصوص ہوتے ہیں۔ بڑے بزرگ میدان جنگ میں پاکستان کی حفاظت کر رہے ہیں ورنہ یہ کبھی ہوتا کہ پنڈی میں ۲۱ بم گرائے جائیں اور ان میں سے صرف پانچ پھٹیں۔

meem
© Oneurdu.com

راوی کے پل کو تباہ کرنے کے لیے آیا تھا۔ دریا پر پہنچا تو کیا دیکھتا ہوں کہ دریا پر ایک نہیں بلکہ چھ پل ہیں۔

ایک اور پائلٹ قیدی نے بتایا کہ ہم دوارکا پر حملہ کرنے آئے تھے۔ مطلع بالکل صاف تھا۔ حالات سازگار تھے لیکن جونہی ہم دوارکا پہنچے تو پتہ نہیں ایک گاڑھا بادل کہاں سے آگیا اور اس نے دوارکا کو چھپالیا۔

پاکستان کے صحافی اور ادیب جو مختلف محاذوں کا دورہ کر کے آئے تھے' انہوں نے بتایا کہ جہاں بھی بھارتیوں نے ہتھیار ڈالے' وہ محض غلط فہمی کی وجہ سے ڈالے چونکہ پاک فوجیوں کی تعداد بہت کم تھی' لیکن بھارتی فوج نے سمجھا کہ پاک فوج تعداد میں بہت زیادہ ہے۔

سیز فائر

جنگ ۶ ستمبر سے شروع ہوئی تھی۔ ۲۳ کو سیز فائر ہو گئی۔

سیز فائر کے احکامات سن کر فوجی کمانڈر بہت سٹپٹائے' اس لیے کہ پاکستان کی فوجیں جگہ جگہ بھارت کے علاقے کے اندر دور تک پیش قدمی کر چکی تھیں۔ ان کے نقطہ نظر کے مطابق سیز فائر منظور کر لینا' سخت حماقت تھی چوں کہ سیز فائر کا فیصلہ دباؤ کے تحت کرنا پڑا تھا۔

غفور ایڈووکیٹ سے ملاقات ہوئی تو انہوں نے کہا کہ جنگ میں میری ڈیوٹی سرگودہا پر لگی ہوئی تھی۔ میں نے نقصان ہونے نہیں دیا' اللہ احسان ہے۔

کہنے لگے' میں نے بروقت صدر صاحب کو خط لکھ کر بتایا تھا کہ سیز فائر کے لئے دباؤ پڑے گا آپ ٹالتے رہیے۔ اگر آپ کو تسلیم کرنا پڑے تو بے شک منہ زبانی تسلیم کر لیں۔ عمل کرنے میں تاخیر کریں اور فرض کیجیے سیز فائر عملی طور پر کرنا پڑے تو صرف دو یا تین گھنٹے کا ہو' لیکن صدر صاحب نے اس تجویز کے کسی حصے پر بھی عمل نہ کیا۔

بزرگوں کا خیال تھا کہ اس جنگ میں پاکستان کا پلہ بھاری تھا۔ پاکستان کو غیبی امداد حاصل تھی۔ لیکن صدر صاحب میں جذبہ جہاد نہیں تھا' اس لیے بات بن کر بگڑ گئی۔

ان کا خیال تھا کہ پاکستان کے سربراہ میں جب تک اسلام اور جہاد کے لیے جذبہ نہ ہو گا کچھ نہ ہو سکے گا چوں کہ پاکستان کی تمام تر اہمیت صرف اسلام کے حوالے سے ہے۔

UrduPhoto.com
UrduPhoto.com
UrduPhoto.com

۱۔ اکتوبر ۶۵ء میں قدرت اللہ کا خط ملا جو انہوں نے ۲۰ کو لکھا تھا۔ اس خط میں قدرت اللہ نے جنگ کے متعلق اظہار خیال کیا۔ اقتباس ملا خط ہو۔

آزمائش کا دور

۱۔ اللہ تعالیٰ نے پاکستان پر جو فضل کیا ہے۔ وہ مقام شکر بھی ہے اور مقام عبرت بھی۔ ہم لوگ جیسے جھوٹے سچے مسلمان ہیں' وہ تو ظاہر ہے۔ اس پر بھی خدا نے ہمارے نمائشی ایمان کی لاج رکھ لی۔

آزمائش کے وقت جو خوارق وقوع پذیر ہوتے ہیں۔ وہ مصلحتاً ہوتے ہیں۔ عادتاً نہیں' اس لیے ان پر شادیانے بجانا یا آئندہ کے لیے ان پر تکیہ کرنا مناسب نہیں۔ اصلی چیز تو تیاری ہے۔ اسلحہ بندی کے علاوہ ایمان کی تیاری بھی۔

۲۔ افراد اور قوموں کی زندگی میں دعا بھی بڑا اثر رکھتی ہے۔ کچھ لوگ اپنے لیے دعا کرتے ہیں' اور کچھ دوسروں کے لیے' یہ سب دعائیں اپنی اپنی جگہ جائز' ضروری اور موثر ہیں' لیکن کچھ لوگ۔ خال خال۔ ایسے بھی ہیں جو محض اللہ کی رضا کے لیے اس کی عبادت کرتے ہیں۔ جب تک کسی ملک یا قوم میں ایسے لوگ موجود ہیں' اس ملک پر مصیبت تو آسکتی ہے' لیکن تباہی نہیں' دعا اور کوشش کریں کہ پاکستان میں ایسے لوگ ہمیشہ موجود رہیں۔

۳۔ ہندوستان کے تیور ٹھیک نہیں ہیں۔ بین الاقوامی منڈی میں بھی انصاف اور ایمانداری بہت کم یاب ہے۔ ہمارے لیے ابھی آزمائش کا دور شروع ہوا ہے ختم نہیں ہوا۔

قدرت اللہ اپنے خطوط یا بیانات میں ضبط سے کام لینے کا عادی تھا۔ اس نے کبھی بڑھا چڑھا کر بات نہ کی تھی۔ اس کی بات مختصر ہوتی۔ غیر ضروری تفصیلات کو قدرت حذف کر دیتا تھا۔

۱؎ اصل خط ضمیمہ میں دیکھیے: خط نمبر Xii

meem
© Oneurdu.com

اس کا کہنا تھا کہ شدت اور جذباتیت روحانی دنیا میں DISQUALIFICATION بھی جاتی ہیں۔ اس کے برعکس غفور صاحب کھل کر بات کر دینے کے عادی تھے اور ان کا انداز جذباتی تھا۔

غفور کا خط

غفور صاحب کا کہنا تھا کہ یہ جنگ پاکستان کے لیے ایک زریں موقع تھا جو صدر صاحب کی بے حسی کی وجہ سے ضائع ہو گیا۔

۱۔ ۲ فروری ۶۶ء کو غفور صاحب نے قدرت اللہ شہاب کو ہیگ میں ایک خط لکھا۔ اس خط کے چند اقتباسات ملاحظہ فرمائیں۔

"ہمارے حکمران طبقے کو یہ علم نہیں کہ ملک میں روحانی انقلاب آ رہا ہے جس سے صرف پاکستان اور ہندوستان ہی متاثر نہ ہوں گے بلکہ پوری دنیا اس کی لپیٹ میں آ جائے گی۔ خدا کا شکر ہے کہ ہمارے ملک میں درویشوں کی تعداد کثرت سے ہے یہاں ایسے لوگ بھی ہیں جو چشم زدن میں ہندوستان تو کیا' ان ملکوں میں انقلاب لا سکتے ہیں جہاں اسلام کا نام و نشان نہیں۔

سترہ روزہ جنگ ہندو پاک کے واقعات کو اگر آپ غور سے مطالعہ فرمائیں' تو انسانی عقل و فکر حیران رہ جاتی ہے۔

میرے بہت سے فوجی دوست کہتے ہیں کہ اس جنگ نے انہیں صحیح اور سچا مسلمان بنا دیا ہے۔ اللہ تعالیٰ کی کرشمہ سازی اور نبیؐ آخر الزمان کی کرم نوازی ہی کا یہ نتیجہ ہے کہ ہم اتنی شدید فوجی اور جنگی غلطیاں کر کے فتح حاصل کی ہے۔

یہ جنگ درویشوں کی کمانڈ کے تحت روحانی ایٹمی قوت سے لڑی گئی۔

تم بزدل ہو

۲۸ اگست ۶۶ء کو غفور صاحب راولپنڈی تشریف لائے۔ مجھ سے ملنے کے لیے میرے گھر

۱۔ ضمیمہ میں اصل تفصیلی خط ملاحظہ کریں۔ خط نمبر Vi

UrduPhoto.com
UrduPhoto.com
UrduPhoto.com

آئے۔ انہوں نے مجھے بتایا' کہنے لگے' صدر ایوب سے ہم نے بہت سی امیدیں وابستہ کر رکھی تھیں' چوں کہ صدر ایوب کے کردار میں کئی ایک خوبیاں ہیں۔ وہ مخلص ہیں' نیک نیت ہیں۔ لوگوں کی بھلائی چاہتے ہیں' خود پسند نہیں' ذاتی مفاد کے قائل نہیں' لیکن طبعاً" وہ سیکلر ہیں۔ ان میں اسلامی رجحان نہیں ہے اور وہ کچھ زیادہ ہی ریشنل ہیں۔ اس لیے ضروری تھا کہ قدرت اللہ انہیں گائیڈ کرتے رہیں۔ اب شہاب صاحب کے جانے کے بعد وہ چند ایسے لوگوں کے زیر اثر آ گئے ہیں' جو انہیں صحیح مشورہ نہیں دیتے۔ انہوں نے کہا اسی وجہ سے میری ڈیوٹی لگ گئی تھی کہ میں انہیں باقاعدہ خط لکھوں۔

غفور صاحب نے بتایا کہ جنگ کے بعد میں مکہ معظمہ میں تھا۔ مکہ شریف کے ایک مجذوب نے مجھے ایوب کے نام سے پکارا۔ میں نے کہا میں ایوب نہیں ہوں' غفور ہوں۔ اس نے میری بات پر توجہ نہ دی اور مجھے ایوب کہنے پر مصر رہا۔ پھر اس نے مجھے گالیاں دینی شروع کر دیں۔ بولا ایوب تم بزدل ہو۔ تم جہاد کرنے سے ڈرتے ہو۔ کافر سے جہاد نہیں کرو گے' بولو۔

غفور صاحب نے کہا' میں نے اس واقعہ کی خبر بذریعہ خط صدر پاکستان کو پہنچا دی تھی۔

بزرگوں کی میٹنگ

پھر مکہ معظمہ میں بزرگوں کی ایک میٹنگ ہوئی۔ اس میٹنگ میں زیادہ تر بزرگ صدر ایوب کے خلاف تھے۔ دو تین ایسے بھی تھے جو صدر ایوب کے حق میں تھے۔ اور چاہتے تھے کہ انہیں ایک اور موقع دیا جائے۔

غفور صاحب نے کہا کہ میں نے اس واقعہ کی صدر ایوب کو اطلاع دی۔ میں نے صدر صاحب کو لکھا کہ اگر آپ کو ان باتوں کا یقین نہیں آتا تو فی الفور اپنا کوئی افسر بھیج دیجیے تاکہ وہ خود آ کر دیکھ لے کہ یہاں فضا ان کے خلاف ہے۔

غفور صاحب نے کہا افسوس کہ صدر ایوب نے اپنا افسر بھیجنے میں بہت دیر کر دی۔ انہوں نے اعوان صاحب کو بھیجا۔ اعوان صاحب جب مکہ معظمہ میں پہنچے تو میں وہاں سے آ چکا تھا۔

غفور صاحب نے کہا کہ مکہ شریف سے آنے سے پہلے مجھے مکہ کے ایک بزرگ نے تعویز دیا کہ ایوب صاحب اسے پہنے رکھیں۔ پاکستان میں آ کر میں نے بہت کوشش کی وہ تعویز صدر

meem
© Oneurdu.com

گومگو کے عالم میں تھا۔ اس صورت حال میں لکھنے کا سوال پیدا ہی نہ ہوتا تھا۔

پتہ نہیں ایسے کیوں ہوتا ہے مگر ایسے ہوتا ہے کہ کوئی پرانی عادت یا نشہ جو آپ چھوڑ چکے ہوں، وقفوں کے بعد پھر سے آپ پر حملہ کر دیتا ہے۔ اس کیفیت کو ایک شاعر نے خوب بیان کیا ہے۔ لکھتے ہیں:

وہ شیشہ ہائے مے کشی کہ مصلحت اسی میں تھی
جنہیں وہیں پڑے پڑے۔ وہیں کی خاک کھا گئی
پھر ان کو دھو رہا ہوں میں
یہ کیا بنا رہا ہوں میں

کبھی کبھار بیٹھے بٹھائے مجھ پر ایلی حملہ کر دیتا تھا۔ وہ میرے روبرو آ کر کھڑا ہو جاتا۔ مجھ سے کہتا، یہ تو کیا کر رہا ہے۔ یہاں سے تجھے کچھ حاصل نہیں ہو گا۔ یہ طلسماتی دنیا جس میں تو جی رہا ہے، یہ تجھے کبھی سمجھ میں نہیں آئے گی۔ یہ تیری دنیا نہیں ہے۔ یو ڈونٹ بلانگ ٹواٹ۔ تو تو خشکی پر رہنے والا ہے۔ کیوں خواہ مخواہ گہرے پانیوں میں غوطے کھا رہا ہے۔ تجھ میں بزرگ بننے کی خواہش نہیں ہے، صلاحیت نہیں ہے۔ تیرے کردار میں استقامت نہیں ہے پھر تو یہاں کس امید پر بیٹھا ہے۔ صرف اس لیے کہ اپنی CURIOSITY کی تسکین کر سکے۔ صرف جاننے کی خواہش کی تکمیل تو مقصد حیات نہیں بنائی جا سکتی۔ آج تجھے اس ماحول میں جیتے ہوئے دس گیارہ برس ہو چکے ہیں، لیکن روحانی دنیا کے متعلق تو کچھ بھی نہیں جان سکا۔

قدرت اللہ شہاب ایک وسیع سمندر ہے، جس کی نہ کوئی سمت ہے نہ کنارا۔ تجھے آج تک سمجھ نہیں آیا کہ وہ کون ہے کس کام پر مامور ہے۔ چھوڑ اسے۔ اسے اپنا کام کرنے دے تو اپنا کام کر۔ تو تو ذات کا ایلی ہے۔ "ذات دی کوہڑ کرلی پھتیریاں نال بھجے" چل کسی خاتون کے در پر جا کر بیٹھ۔ یہی تیری اصلیت ہے۔ یہی تیری منزل ہے گذشتہ تین سال میں، ایلی نے دو تین بار مجھ پر حملہ کیا تھا اور ایسا شدید وار کیا تھا کہ میں کئی دن زخمی پرندے کی طرح تڑپتا رہا تھا۔

بھائی جان سے میری عقیدت کمزور پڑتی جا رہی تھی۔ اگرچہ دل میں ان کا احترام جوں کا توں قائم تھا۔ مرد قلندر کی خدمت میں میں باقاعدہ حاضری دیا کرتا تھا، لیکن دل میں اک خوف سا در آیا تھا۔ بھائی جان کے الفاظ میں وہ بہت ڈانڈے تھے۔ طاقت ور تھے اور کوتاہی کو برداشت

عزیز و اقارب

۴۲۔ عکسی مفتی
۴۳۔ اپنے بے گانے

پروفیسر نذیر احمد

مظہر مفتی

مقبول قریشی

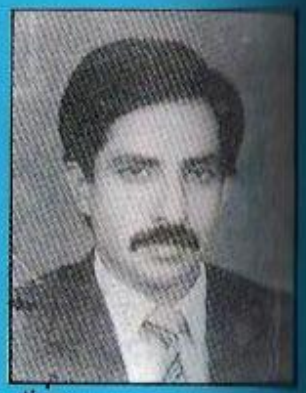
صباح مفتی

ڈاکٹر امانت مفتی

انجم نذیر وڑائچ

امجد مفتی (بھائی)

meem
© Oneurdu.com

نہیں کرتے تھے۔ قدرت اللہ کے عظیم کردار اور وسعت دل کی وجہ سے میری زندگی کا مرکز بن گیا تھا اور اس جذبہ عقیدت میں محبت کا عنصر شامل ہو گیا تھا۔

آ رہے ہیں

پھر ایک دم قدرت اللہ کی واپسی کی خبریں آنے لگیں۔

دو ایک صحافیوں نے مجھے بتایا کہ باہر کے اخبارات میں ان کے آنے کی خبریں چھپی ہیں۔

راجہ شفیع دوڑا دوڑا میرے پاس آیا کہنے لگا' شہاب صاحب واپس آ رہے ہیں۔

وانی نے مجھے فون کیا کہنے لگا بھائی یہ کیسی خبریں سن رہا ہوں۔

مری سے بھائی جان کا خط آیا کہ سننے میں آیا ہے کہ ستارا واپس آ رہے ہیں۔ اس کے متعلق معلومات حاصل کر کے لکھیں۔

سائیں کرم دین بولے۔ "بیٹا" واپس آئیں گے' انہوں نے انہیں ملک سے باہر بھیج کر خاص غلطی کی تھی' اب بھگت رہے ہیں۔

میرے دوست شبیر شاہ نے کہا مبارک ہو شہاب صاحب آ رہے ہیں۔ پتہ چلا ہے کہ وہ وزارت تعلیم کے سیکرٹری کی حیثیت سے کام کریں گے۔

پھر غفور صاحب کا خط موصول ہوا۔ لکھا تھا'

شہاب صاحب کی واپسی کے احکامات مدینہ منورہ سے چھ ماہ پہلے جاری ہو چکے ہیں۔ سمجھ میں نہیں آ رہا کہ وہ کیوں نہیں آ رہے۔ آنے میں کیوں تاخیر کر رہے ہیں۔

آخر میں قدرت کا خط موصول ہوا لکھا تھا' امکان غالب ہے کہ ہم واپس آ رہے ہیں۔ اب کی بار شاید وزارت تعلیم تفویض ہو گی۔

لیکن قدرت اللہ کی آمد سے پہلے ایک ایسا واقعہ رونما ہوا۔ جس نے میرے ذہن کا فیوز اڑا کر رکھ دیا۔ میرے ہاتھ پاؤں پھول گئے۔ یہ کیا ہوا۔

یہ ۱۹۶۶ء کی بات ہے۔ میں ملازمت سے ریٹائر ہو چکا تھا۔ میں نے سرکاری گھر خالی کر دیا تھا اور قریب ہی ایک مکان کرائے پر لے لیا تھا۔

اس مکان کی ایک سمت والی سطح پر تین کمرے تھے' جن کے ساتھ ساتھ ایک لمبا برآمدہ

نسکینہ مفتی

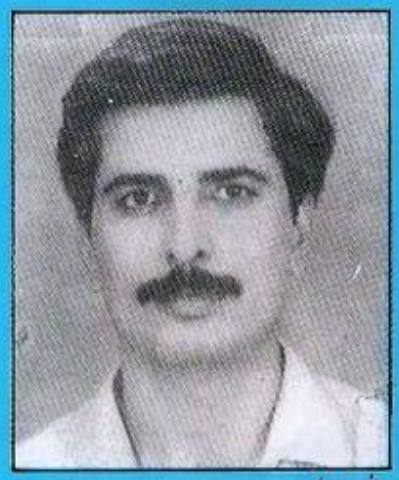

نوید بٹ

سویرا

فریدہ (بھانجی)

نقش اور نیلو

عکسی تصویر بناتے ہوئے

UrduPhoto.com
UrduPhoto.com
UrduPhoto.com

meem
© Oneurdu.com

پسند کرتی ہے۔ دونوں آپس میں ملا کرتے تھے۔ پھر عکسی کو پتہ چلا کہ گھر والے لڑکی کی شادی کر رہے ہیں۔ اس پر عکسی ان کے گھر چلا گیا اور لڑکی کے عزیز و اقارب سے' جو فوج میں افسر تھے' بات کی۔ جواب میں لڑکی کے بھائی اور باپ نے عکسی سے بد کلامی کی اور تذلیل کر کے اسے گھر سے نکال دیا۔ اس شاک سے عکسی کے ذہن کا توازن قائم نہیں رہا۔

میں اس لڑکی سے مل چکا تھا۔

ایم اے کے بعد میں نے عکسی سے صاف کہہ دیا تھا کہ اب تمہاری شادی ہو جانی چاہیے۔ بہتر یہ ہے کہ تم اپنا جیون ساتھی خود تلاش کرو۔ تلاش کرنے کے بعد مجھے بتا دینا۔ پھر میرا کام شروع ہو جائے گا۔ اس کے لواحقین سے میں خود جا کر ملوں گا۔ منتیں کروں گا' ہاتھ جوڑوں گا' اگر پھر بھی وہ راضی نہ ہوئے تو ہم لڑکی کو اغوا کر لیں گے۔

ایک دن عکسی میرے پاس آیا کہنے لگا' ابو آپ فارغ ہیں کیا۔ اگر فارغ ہیں تو ذرا باہر آیئے۔ میں آپ کو اپنے ایک دوست سے ملانا چاہتا ہوں۔

جب میں ڈرائینگ روم میں داخل ہوا تو دیکھا کہ وہ صوفے پر بیٹھی ہوئی ہے۔ وہ ایک بھرے جسم کی سنجیدہ چٹ کپڑی لڑکی تھی۔

میں نے زندگی میں چٹ کپڑی خواتین تو دیکھی تھیں۔ لیکن چٹ کپڑی لڑکی نہیں دیکھی تھی۔ لڑکیاں تو رنگ دار ہوتی ہیں' دھاری دار ہوتی ہے۔

چٹ کپڑی سفید اور سادہ لباس پہنتی ہے۔ بظاہر لگتا ہے جیسے وہ سنگار سے بے نیاز ہو۔ دراصل چٹ کپڑی سنگار کرنے میں درجہ کمال حاصل کر چکی ہوتی ہے۔ وہ اس انداز سے سنگار کرتی ہے کہ تاثر "سادگی" کا قائم رہتا ہے اور یوں نظر آتا ہے جیسے وہ سنگار سے بے نیاز ہو۔

کہتے ہیں کہ چٹ کپڑی کا ڈسا پانی نہیں مانگتا۔ اور وہ مہربان ہو جائے تو جنت میں جانے کی آرزو نہیں رہتی۔

کئی ایک دن میں نے تذبذب میں گزارے۔ میں یہ جاننا چاہتا تھا کہ آیا یہ محبت میں تذلیل کا نتیجہ تھا یا واقعی عکسی کو کوئی مشاہدہ ہوا تھا۔ اس معاملے میں میرے حلقہ ارباب میں قدرت اللہ کے سوا کوئی شخص نہ تھا جو میری راہ نمائی کر سکتا۔ میرے جاننے والوں میں قدرت اللہ ہی ایسا فرد تھا جو روحانیت اور عقل و دانش کو ہم آہنگ سمجھتا تھا۔ میری طرح انہیں متضاد نہیں سمجھتا

تھا۔ اس کا ایمان تھا کہ عقل و خرد روحانیت کے لیے باعث تقویت ہیں۔

اس لیے میں قدرت اللہ کی آمد کا انتظار کرنے لگا۔

عکسی کی زندگی نشیب و فراز سے بھری ہوئی تھی۔

جب وہ دو سال کا ہوا تو اس کا باپ گھر چھوڑ کر چلا گیا۔

جب وہ چار سال کا ہوا تو امی ہمیشہ کے لیے چھوڑ کی چلی گئی' پھر باپ پتہ نہیں کہاں سے آ گیا۔ وہ عکسی کو انگلی لگا کر اپنے ساتھ لے گیا۔

خوف زدہ بچہ

اسے بات سمجھ میں نہیں آتی تھی۔ کبھی کوئی چھوڑ جاتا ہے کبھی کوئی آ جاتا ہے۔ اسے لوگوں پر بھروسہ نہ رہا تھا۔

گھر میں صرف ابا تھے اور بوڑھی دادی اماں۔ وہ باہر کھیلنے نہ جاتا تھا کہ کہیں وہ دونوں اسے چھوڑ کر نہ چلے جائیں۔

باپ سکول ماسٹر تھا۔ جب وہ پڑھانے کے لیے سکول جاتا تو عکسی ضد کر کے باپ کے ساتھ چلا جاتا۔ جتنی دیر ابا پڑھاتا رہتا' عکسی دیوار سے لگ کر کھڑا رہتا' جب ابا سٹاف روم میں جاتا تو عکسی ساتھ جاتا اور وہاں کرسی سے لگ کر کھڑا رہتا۔

عکسی ایک اکیلا اور خاموش بچہ تھا۔

پھر گھر میں ایک امی آ گئی۔

یہ وہ امی نہ تھی۔ پتہ نہیں کون سی امی تھی۔ وہ اور بھی گھبرا گیا۔

۱۹۵۱ء میں جب وہ پنڈی آئے تو عکسی کو بینٹ میری سکول میں داخل کر دیا گیا۔

جس گھر میں عکسی پرورش پا رہا تھا' وہاں کاغذ تھے' کتابیں تھیں' پنسلیں تھیں۔ باپ سارا دن چٹائی پر بیٹھ کر سکرپٹ لکھا کرتا تھا۔ پاس ہی ریڈیو دھرا ہوتا جو ہر وقت چالو رہتا کیوں کہ ابا موسیقی کے بغیر لکھ نہ سکتا تھا۔ گھر میں کوئی قانون نہ تھا اصول نہ تھا پابندی نہ تھی۔ گھر میں غربت تھی اور آزادی تھی۔

باپ کے چند ایک دوست تھے وہ سب ریڈیو میں ملازم تھے۔ عمر تھا' مسعود تھا' مرزا تھا' عماد

meem
© Oneurdu.com

تھا' یوسف ظفر تھا۔ وہ اکثر گھر آ جاتے۔ آتے ہی چیختے چلاتے' نعرے مارتے' قہقہے لگاتے' مذاق اڑاتے یا تاش کی بازی لگا لیتے۔ ہارنے والے سے جرمانہ وصول کرتے اور جب جرمانے کی رقم کافی ہو جاتی تو وہ عکسی کو للکارتے اور اسے کلفہ خریدنے کے لیے بازار بھیج دیتے۔ پھر عکسی منڈلی میں کلفے کی سروس کرتا۔ کھا پی کر وہ سب نعرے لگاتے ہوئے چیختے چنگاڑتے ہوئے چلے جاتے اور ابا پھر سے چٹائی پر بیٹھ کر لکھنے لگتا تھا۔

چھوٹا

عکسی کا کوئی اپنا دوست نہ تھا۔ اس لیے وہ ابا کے دوستوں میں بیٹھا رہتا تھا۔ اسے ابا کے دوستوں سے سخت شکایت تھی کہ وہ اس سے سارے کام کروایا کرتے تھے۔ عکسی چائے لاؤ۔ عکسی پانی۔ عکسی تاش کہاں ہے' لیکن انہوں نے کبھی عکسی کو دوست کی حیثیت نہ دی تھی۔ ان کے نزدیک وہ محض ایک چھوٹا تھا۔ کوئی ایک آتا آ کر باری باری سب سے ہاتھ ملاتا' لیکن عکسی کو چھوڑ دیتا۔ اس پر عکسی سخت احتجاج کرتا کہ اسے اہمیت نہیں دی' پھر جب عکسی کے احتجاج میں غم و غصے کا عنصر پیدا ہو گیا تو انہوں نے عکسی کو کچھ کچھ اہمیت دینا شروع کر دی۔

انہی دنوں عکسی میں بیداری کی پہلی کرن پھوٹی۔

اگرچہ اس کے باپ کو پکے راگ کی پہچان نہ تھی۔ موسیقی کے متعلق صرف کتابی علم حاصل تھا۔

..... نہ گلے میں راگ تھا نہ کان میں وہ خصوصی حس تھی جو موسیقار کے لیے از بس ضروری ہوتی ہے۔ لیکن ایک بات ضرور تھی۔ پکا راگ سن کر اس کے باپ پر ایک عجیب سا بے نام اثر ہوتا تھا۔ اسی وجہ سے وہ جب بھی لکھنے بیٹھتا ریڈیو پر موسیقی لگا لیتا' کوئی ایسا سٹیشن جہاں سے ایسا گانا نشر ہو رہا ہوتا جس میں پکے راگ کی آمیزش ہوتی۔

پہلی بیداری

عکسی اور اس کی دونوں بہنوں کو پکے راگ سے چڑ تھی۔ جب بھی اسے موقع ملتا وہ سٹیشن بدل دیتا اور ایسی جگہ ریڈیو لگا دیتا جہاں سے فلمی گانے نشر ہو رہے ہوتے۔

پھر ایک روز ایک عجیب بات عمل میں آئی باپ لکھنے میں مصروف تھا۔ ریڈیو چل رہا تھا۔ ریڈیو پر فلمی گیت ہو رہے تھے۔ عکسی چپکے سے آیا اس نے ریڈیو کی سوئی گھما کر پکا راگ لگا دیا۔ باپ نے حیرت سے عکسی کی طرف دیکھا۔ یہ کیا ہوا۔ پھر اسے خیال آیا کہ شاید مجھے خوش کرنے کے لیے عکسی نے پکا راگ لگایا ہے۔

لیکن چند ایک دنوں میں بات کھل کر سامنے آ گئی۔ عکسی کی بہنوں نے باپ سے شکایت کی کہ بھائی انہیں فلمی موسیقی سننے نہیں دیتا' سوئی گھما کر پکا راگ لگا دیتا ہے۔ باپ کو یہ سن کر بڑی حیرت ہوئی' لیکن اس نے بات کو زیادہ اہمیت نہ دی' چونکہ عکسی کے جسم ندو خال اور طور طریقے سے یہ کبھی ظاہر نہ ہوا تھا کہ وہ ایک ذہین لڑکا ہے یا اس میں فنکارانہ حساسیت ہے۔ دیکھنے میں وہ ایک میڈیاکر لڑکا تھا' بلکہ ایسا لگتا تھا جیسے بے حس ہو۔

جب عکسی جونیئر کیمبرج میں پہنچا' تو باپ نے فیصلہ کر دیا کہ سینٹ میری سکول چھوڑ دے اور میٹریکولیشن کی تیاری کرے۔ سینٹ میری کے ڈاکٹر برنر نے عکسی کو سرٹیفکیٹ دینے سے انکار کر دیا اور کہا کہ اپنے ڈیڈی کو میرے پاس بھیجو۔

ڈاکٹر برنر نے کہا' یہ بچہ سینئر کیمبرج کرے گا۔

نہیں یہ بچہ میٹرک کرے گا' باپ نے جواب دیا۔

نہیں ڈاکٹر برنر بولا' یہ میرا فیصلہ ہے۔

آپ فیصلہ کرنے والے کون ہیں' باپ نے پوچھا۔

میں اس کا ٹیچر ہوں' وہ بولا۔

میں اس کا باپ ہوں۔

آپ ٹیچر کی اہمیت کو نہیں جانتے' برنر نے کہا۔

جانتا ہوں' باپ بولا' میں نے بارہ سال بچوں کو پڑھایا ہے۔

حیرت ہے' ڈاکٹر برنر بولا' کہ پھر بھی آپ بات نہیں سمجھتے۔

کوئی ٹیچر بھی بات نہیں سمجھتا' چوں کہ وہ کتابی دنیا میں جیتا ہے۔ مسٹر برنر آپ بھی کتابی دنیا میں جیتے ہیں۔

بہرحال ہم اس بچے کا سرٹیفکیٹ اشو نہیں کریں گے' ڈاکٹر برنر نے کہا۔

UrduPhoto.com
UrduPhoto.com
UrduPhoto.com

meem
© Oneurdu.com

ٹھیک ہے' باپ نے کہا' کل سے عکسی سکول نہیں آئے گا۔

نتیجہ یہ ہوا کہ عکسی نے پرائیویٹ امیدوار کی حیثیت سے میٹریکولیشن پاس کر لیا۔

اس زمانے میں باپ کی زندگی میں انقلاب آیا تھا اور وہ مرد قلندر کے مزار پر جانے لگا تھا۔ عکسی بھی اس کے ساتھ باقاعدہ مزار پر حاضری دیتا تھا۔ راجہ شفیع اور وانی اس کے دوست بن گئے تھے اور بھائی جان اس پر شفقت کی نظر رکھتے تھے۔ پھر وہ کراچی چلے گئے۔

طبلہ

کراچی میں عکسی باپ کے ساتھ ولیج ایڈ کے دفتر میں چلا جاتا دفتر میں ساز تھے' پرو جیکٹر تھے' کیمرے تھے' ٹیپ ریکارڈر تھے' احمد بشیر تھا' ابن انشا تھا اور حفیظ جالندھری تھا۔

دفتر کے باہر قیصر تھا' جس کے ساتھ باپ بیٹا دونوں سارا دن کراچی میں آوارہ گردی کرتے تھے۔ شام کے وقت احمد بشیر کے گھر محفل موسیقی لگتی تھی۔

پیارنگ سے شدھ موسیقی سن سن کر پتہ نہیں کیا ہوا۔ ایک روز جب طبلچی نہ آیا تو عکسی نے اٹھا کر طبلہ بجانا شروع کر دیا۔ یہ ایک حیران کن بات تھی۔

عکسی کی صلاحیت کو دیکھ کر پیارنگ بہت خوش ہوئے۔ انہوں نے عکسی کو طبلے کے متعلق تربیت دینا شروع کر دیا۔ چھ مہینے عکسی طبلہ بجانے کے شغل میں لگا رہا' پھر اس نے طبلہ بجانا چھوڑ دیا۔

ایک دن میں نے پوچھا' تم نے طبلہ بجانا کیوں چھوڑ دیا' کہنے لگا' ابو طبلہ بجانا مقصود نہ تھا۔ تال سمجھنا چاہتا تھا سو سمجھ گیا ہوں' تال کا بھید مل گیا ہے' اور وہ اندر رچ گئی ہے۔ بس یہی چاہتا تھا اب طبلہ بجانا وقت ضائع کرنے کے برابر ہے۔

پھر کراچی سے ہم واپس پنڈی آ گئے اور عکسی گارڈن کالج میں داخل ہو گیا۔

اس کے بعد عکسی میں ایک تبدیلی واقعہ ہوئی۔ پہلے وہ سارا وقت میرے ساتھ گزارتا تھا۔ اب زیادہ تر وقت گھر سے باہر گزارنے لگا۔

پینٹنگ

ایک روز میں نے پوچھا آج کل کہاں رہتے ہو۔

وہ غصے میں بولا' دیکھو بابا آج تک میں آپ کے دوستوں کے ساتھ رہا ہوں۔ آپ کے دوستوں کی رفاقت نے مجھے بوڑھا کر دیا ہے۔ میرا کوئی دوست نہیں' ساتھی نہیں۔ کوئی ہم عمر میرے قریب نہیں آتا۔ کہتے ہیں' تم ہم میں سے نہیں ہو۔ میں ان کے ساتھ رہوں تو اکھڑا اکھڑا رہتا ہوں۔ لیکن اب میں نے فیصلہ کر لیا ہے میں اپنے ہم عمر دوست بناؤں گا۔ دوستوں کا ایسا حلقہ بناؤں گا۔

چند ایک ماہ ہمارے راستے الگ رہے' پھر ایک روز میں نے دیکھا کہ وہ گھر کے باہر اپنی لگائے کینوس پر چاقو سے رنگ تھوپ رہا تھا۔ مجھے بڑی حیرت ہوئی۔ ظاہر تھا کہ وہ واں خاص سے متاثر ہے۔

تصویر بنا رہے ہو' میں نے پوچھا۔

ہاتھ آزما رہا ہوں' وہ بولا۔

میں حیران ہوا' یہ لڑکا موسیقی سے پینٹنگ کی طرف کیسے آ گیا۔

پانچ چھ مہینے وہ ہاتھ آزمانے میں لگا رہا۔ اس دوران میں گھر میں سات آٹھ کینوس اکٹھے ہو گئے' گھڑوں کا ایک ڈھیر' درختوں کا ایک جھنڈ' قلعے کا بیرونی منظر' مری کا شہر دھوپ چھاؤں میں۔ مری کا لینڈ سکیپ قدرت اللہ شہاب کی بیوی ڈاکٹر عفت کو اس قدر پسند آیا کہ وہ اٹھا کر گھر لے گئی۔

پھر وہ عکسی سے کہنے لگی' چھوڑ کالج والج کو بی اے ایم اے میں کیا رکھا ہے۔ آؤ ہم مل کر پینٹنگز کا کاروبار کرتے ہیں۔ تو تصویریں بناتا جا' میں بیچتی جاؤں گی۔ تیری اس تصویر کو دیکھ کر بہت سی میری ملنے والیاں خریدار بن گئی ہیں۔ پانچ سو روپے میں ایک تصویر بیچوں گی۔

پھر دفعتاً" پینٹنگ کرنے کا بخار اتر گیا اور عکسی کالج کی ایکٹویٹیز میں حصہ لینے لگا۔ DECLAMATION پھر بحث۔ پھر وہ کرکٹ کھیلنے لگا اور گولگی گیند پھینکنے میں خاصی شہرت حاصل کر گیا۔ پھر پتہ نہیں کیا ہوا۔ دفعتاً" اسے سٹیج پلے کی لگن لگ گئی اور اس نے کئی ایک ماہ کی محنت کے بعد ایک پبلک سٹیج پلے کر ڈالا۔

اسٹیج پلے کے بعد اس کی توجہ آڈیو اور ویڈیو کی طرف مبذول ہو گئی۔ وہ سارا سارا دن کباڑیوں کی دکانوں پر جنک میں پرزوں کو تلاش کرتا اور پھر آ کر مجھے کہتا ابو' ہزاروں کا ریکارڈ

meem
© Oneurdu.com

بیسیوں میں بک رہا ہے اور ابو کباڑیے کو پتہ ہی نہیں کہ اس کے جنک میں سیج ساؤنڈ سسٹم پڑا ہوا ہے۔ جو کوڑیوں کے مول بک جائے گا۔ اس زمانے میں عکسی نے شدت سے محسوس کیا کہ اس کا باپ ایک غریب آدمی ہے اور وہ ایسی چیزوں کو خریدنے کی استطاعت نہیں رکھتا۔ اس کے باوجود گھر میں کئی ایک مشینیں آ گئیں' ریکارڈر' ایکس چینجر' لاؤڈ سپیکر۔

پھر ایم اے میں نفسیات کے پریکٹیکلز کے لیے اسے چھ ماہ کے لیے لاہور گورنمنٹ کالج میں جانا پڑا۔

چھ ماہ وہ اشفاق اور بانو کے گھر رہا۔ وہاں اس نے اشفاق سے بہت کچھ سیکھا چوں کہ اشفاق کی جملہ قابلیتوں میں مستری کی قابلیت بھی موجود ہے۔ وہ مشینوں سے کھیلتا رہا ہے۔ بڑے پیار سے انہیں ہاتھ لگاتا ہے۔ اپنے بیٹوں سے کہتا ہے' ظالموں اس ننھی سی جان پر کیوں ظلم کرتے ہو۔ دیکھتے نہیں کہ وہ اتنی سی ہے لیکن اتنا بڑا کام کر رہی ہے۔

بانو نے عکسی کے گرد ممتا کے ڈھیر لگا دیئے اور اسے لت پت کر دیا۔ اشفاق کے گھر نے عکسی کو چاروں طرف سے گھیرے میں لے لیا۔

پھر وہ گارڈن کالج میں لیکچرار ہو گیا۔

سی ایس پی

انہی دنوں میں نے عکسی سے کہا' ایک بات مانو گے۔

کہنے لگا کہیے۔

میں نے کہا' پہلے وعدہ کرو کہ تم زندگی بھر گورنمنٹ کی نوکری نہیں کرو گے۔

کیوں' اس نے پوچھا۔

اگر گورنمنٹ کی نوکری کرنی ہے تو سی ایس ایس کرنا لازم ہو گا۔ سی ایس ایس کے بغیر گورنمنٹ کی نوکری کرنا بے عزتی ہے۔

اچھا' وہ بولا' اگر آپ چاہتے ہیں تو میں سی ایس ایس کر لوں گا۔ اس کے بعد وہ سی ایس ایس کی تیاری میں مصروف ہو گیا۔

عکسی کو مطالعہ کا شوق نہ تھا' لیکن اسے امتحان پاس کرنے کا گر آتا تھا۔ نتیجہ یہ کہ وہ ہمیشہ

UrduPhoto.com
UrduPhoto.com
UrduPhoto.com

اچھے نمبروں سے پاس ہو جاتا تھا اور پوزیشن حاصل کرتا تھا' وہ کہا کرتا تھا ابو امتحان نہ تو مطالعہ سے پاس ہوتا ہے نہ محنت سے۔ امتحان سوجھ بوجھ کے زور پر پاس ہوتا ہے۔

ایک سال کے بعد عکسی میرے پاس آیا کہنے لگا' ابو میں نے سی ایس ایس کی تیاری مکمل کر لی ہے۔ میں اچھی پوزیشن حاصل کروں گا۔

بڑی خوشی کی بات ہے' میں نے کہا۔

لیکن وہ بولا' میں آپ سے ایک بات پوچھنا چاہتا ہوں۔

پوچھو۔

کہنے لگا' کیا یہ ضروری ہے کہ میں سی ایس پی بنوں۔

میں نے حیرت سے اس کی جانب دیکھا اور کہا' میں تو یہ چاہتا ہوں کہ تم عزت کی نوکری کرو۔

ابو میں سی ایس پی کو عزت کی نوکری نہیں سمجھتا۔

میرا منہ کھلے کا کھلا رہ گیا۔

میں سی ایس پی بننا نہیں چاہتا' وہ بولا۔

تم نے مجھے پہلے کیوں نہ بتایا' میں نے پوچھا۔

اس لیے' اس نے جواب دیا' کہ آپ یہ سمجھیں کہ میں محنت سے جی چراتا ہوں۔ اب فیصلہ آپ پر ہے اگر آپ چاہیں کہ میں سی ایس پی بنوں تو میں امتحان دوں گا ورنہ نہیں۔

میرا المیہ یہ ہے کہ میں نے اپنے بچوں کو یہ خوش فہمی دے رکھی ہے کہ میں وسیع القلب باپ ہوں اور ان کی رضامندی کے بغیر کوئی بات ان پر ٹھونسنا پسند نہیں کرتا۔

بہرحال اس روز میرا جی چاہتا تھا کہ فراخ دلی کا وہ ڈھونگ چاک ہاک کر کے رکھ دوں' لیکن مجھ میں جرات نہ ہوئی۔ میں نے سینے پر پتھر رکھ کر عکسی سے کہا کوئی بات نہیں۔ اگر تم سی ایس پی کو عزت کی نوکری نہیں سمجھتے تو نہ سہی ٹھیک ہے۔

ان دنوں عکسی کی کئی ایک سہیلیاں تھیں پتہ نہیں' وہ اس کی کیا تھیں' دوست تھیں' یا محبوبائیں تھیں۔

میں نے ایک دن عکسی سے کہا' عکسی اب تجھے شادی کر لینی چاہیے بہتر ہے کہ تو اپنا جیون

meem
© Oneurdu.com

ساتھی خود تلاش کرے' مجھے اس کا نام پتہ دے باقی میرا کام———

اس کے کچھ دیر بعد وہ چٹ کپڑی کو گھر لے آیا اور مجھ سے کہنے لگا۔ ابو اگر آپ مناسب سمجھیں تو میرے ایک دوست سے مل لیں۔

سالک کا عنصر موجود نہیں ہے' مجذوبیت کا ہے۔ میں ڈرتا ہوں کہ کسی روز اگر آپ کے میاں کی آڑی ترچھی نظر مجھ پر پڑ گئی تو میں پاگلوں کی طرح بازاروں میں گھوم پھر رہا ہوں گا' چہرا سوجا ہو گا' منہ سے رال ٹپک رہی ہو گی۔

قہقہہ مار کر ہنس پڑے۔

meem
© Oneurdu.com

دوسری حیران کن بات یہ تھی کہ اس کے خطوط میں جابجا پاکستان اور اللہ کا تذکرہ ہوتا۔ سائنس کے حوالے سے' یا فلسفے کے حوالے سے' یا ویسے ہی۔ اگرچہ وہ اپنے خطوط میں ضبط و تحمل سے بات کرتا تھا۔ ذاتی کیفیت کے اظہار سے گریز کرتا۔ لیکن دبی ہوئی شدت اچھل کر باہر نکل آتی جسے محسوس کرکے میرے رویرو اس کا سوجا ہوا مسخ شدہ چہرہ معلق ہو جاتا' آنکھیں بوٹی کی طرح سرخ ہوتیں۔ مثلاً اس کے خط سے اقتباس ملاحظہ ہو۔

ابو چک ایک مایوس قوم ہے۔ انہوں نے اپنی امیدوں کے تمام انڈے مارکسزم کی ٹوکری میں ڈال رکھے ہیں مارکسزم کا رنگین وعدہ ایفا نہ ہوا جس سے انہیں دھچکا لگا اور سارے انڈے ٹوٹ گئے۔

اہل مشرق کے پاس اللہ ہے۔ اہل مغرب کے پاس زر ہے۔ چک کے پاس نہ اللہ ہے نہ زر ہے' پھر چک کس امید پر جیے۔ اسے پتہ نہیں کہ وہ کون ہے' کدھر سے آرہا ہے' کدھر کو جا رہا ہے' اس کی منزل کیا ہے' زندگی کا مقصد کیا ہے۔

چک کی گہری مایوسی سے ایک طوفان ابھر رہا ہے۔ بالکل ایسے ہی جیسے پاکستان میں ایک طوفان بن رہا ہے۔ چک کے دل میں ابھرنے والا طوفان مثبت نہیں۔ پاکستان میں بننے والا طوفان مثبت ہے۔ پاکستان میں عظیم واقعات رونما ہونے والے ہیں۔ اللہ ایک عظیم پلانر ہے وہ معجزوں کو پسند نہیں کرتا۔ چھوٹے چھوٹے واقعات سے عظیم نتائج پیدا کرتا ہے۔

پاکستان میں عظیم واقعات رونما ہوں گے۔

عکسی کے ہر خط میں کسی نا کسی بہانے پاکستان اور خدا کا تذکرہ موجود ہوتا تھا۔ لگتا تھا جیسے وہ پراگ میں بیٹھا ہے' لیکن اسے اپنے اردگرد چاروں طرف پاکستان ہی پاکستان نظر آتا ہے۔ اس کے کئی ایک خط تو تبلیغی مضامین کی حیثیت رکھتے تھے۔ مثلاً:

مشاہدہ

باپو۔ اللہ نہ کتابوں میں ہے نہ عبادتوں میں۔ قرآن کریم پڑھتے رہو پڑھتے رہو' پھر بھی آپ اللہ کو نہیں جانیں گے۔ عقل اس کا احاطہ نہیں کر سکتی۔ اسے آپ صرف مشاہدے کے

UrduPhoto.com
UrduPhoto.com
UrduPhoto.com

ذریعے جان سکتے ہیں۔

ایسا مشاہدہ اللہ کی جانب سے آتا ہے۔ یا تو یہ مشاہدہ آزمائش ہوتی ہے یا انعام۔ جن کو اس مشاہدے سے نوازا جاتا ہے وہ اسے جان لیتے ہیں۔ ان میں انڈرسٹینڈنگ پیدا ہو جاتی ہے۔ مثلاً محبت کا تجربہ شادی کا تجربہ جنس کا تجربہ.....

عکسی کے خطوط سے صاف ظاہر تھا کہ وہ سورج' جو اس کے بڑ روم میں طلوع ہوا تھا اس کی کرنیں ابھی تک عکسی کو گھیرے ہوئے تھیں۔

دو سال کے بعد عکسی چیکو سلواکیہ سے واپس آگیا' لیکن یہ وہ عکسی نہیں تھا۔ جس کے ساتھ میں نے زندگی کے تیس سال گزارے تھے۔

وہ ایک مرجھائے ہوئے پھول کی طرح تھا۔ لگتا تھا جیسے ٹوٹا ہوا ہو۔ وہ زیادہ سنتا تھا۔ زیادہ محسوس کرتا تھا' لیکن بہت کم بولتا تھا۔

مجھے آج تک علم نہیں ہوا کہ پراگ میں عکسی پر کیا بیتی۔

لیکن وہ تیس نوٹ بکیں جو وہ اپنے ساتھ لایا تھا۔ اس کے شاغل اور ذہنی کیفیات کا پتہ دیتی تھیں۔

ان کاپیوں میں مختصر نوٹ تھے۔ موضوع وحدانیت تھا' کہیں ابداد کی بنا پر وحدانیت کا مسئلہ حل کیا ہوا تھا کہیں روشنی اور رنگ کی بنیاد پر۔

عکسی کی آمد پر ہم سب نے متفقہ فیصلہ کر رکھا تھا کہ چیکوسلواکیہ یا پراگ کی بات نہیں کریں گے تاکہ اس میں ناخوش گوار یادیں پیدا نہ ہوں۔

ایک دن جب عکسی اور میں اکیلے بیٹھے تھے تو میں نے پال کی بات چھیڑ دی۔ شاید اس لیے کہ میں حقیقت حال جاننے کے لیے بے قرار تھا۔ میں نے کہا عکسی پراگ میں تو تم پھانسی پر لٹکے رہے۔

ہاں ابو' وہ بولا' پھانسی پر لٹکا رہا' کاش وہ دن لوٹ آئیں اور میں پھر سے پھانسی پر لٹک جاؤں' لیکن اب شاید ایسا نہ ہو۔ اس نے لمبی آہ بھری بولا' کھو دیا ابو کھو دیا۔ اس کی آنکھیں بھر آئیں۔ آواز بھرا گئی۔ کہنے لگا' اب میں ایک خالی برتن ہوں' ہاں سمجھ لیں کہ غبارے سے ساری پھونک نکل گئی ہے اور چھیچھڑا باقی رہ گیا ہے۔ کوئی ہدف نہیں رہا۔ کوئی منزل نہیں

meem
© Oneurdu.com

رہی۔ بس خلا میں ٹنگا ہوا ہوں اور خود بھی ایک خلا ہوں۔

سمیر نگیب

پھر یہ خلا سمیر نگیب کی آمد پر پر ہو گیا۔

سمیر نگیب ایک مصری نوجوان تھا' خوش شکل رنگین مزاج ہنس مکھ۔ وہ یونیسکو کا ایک ایکسپرٹ تھا۔ جسے پاکستان کے لوک گیت اکٹھے کرنے کے لیے یہاں بھیجا گیا تھا۔

یونیسکو' وزارت تعلیم سے اکثر مطالبات کیا کرتی تھی جو کاغذی نوعیت کے ہوتے تھے اور جنہیں پورا کرنے میں کوئی دقت محسوس نہ ہوتی تھی۔ یونیسکو کا یوں ایک جیتے جاگتے آدمی کو لوک گیت جمع کرنے کے لیے بھیج دینا ایک غیر معمولی بات تھی۔

وزارت تعلیم کو کیا پتہ کہ گیت کیا ہوتا ہے' سر کیا ہوتی ہے' تال کیا ہوتی۔ سمیر نگیب کی آمد پر ان کے ہاتھ پاؤں پھول گئے۔

بہرحال انہوں نے سمیر کو انٹرکان میں ٹھہرا دیا۔ بولے' ہم چند روز میں لوک گیتوں کا انتظام کر دیں گے' آپ انتظار کریں۔

دیر تک وہ بیٹھا انتظار کرتا رہا۔ پھر اکتا کے باہر نکل گیا۔ کسی سے گیتوں کے بارے میں پوچھا۔ اس نے چوباروں کا پتہ دے دیا۔ سمیر نگیب کو چوبارے بہت پسند آئے وہاں مشرقیت کی جھلک تھی۔ دو مہینے سمیر نگیب بائیوں سے گیت سنتا اور چٹکیاں بجاتا رہا۔

پھر کسی نے سمیر کو بتایا کہ یہ گیت تو چوبارہ گیت ہیں لوک گیت نہیں ہیں۔ اس کا دل ٹوٹ گیا وہ سیدھا سیکرٹری تعلیم کے پاس پہنچا۔

لوک ورثہ

اتفاق سے ان دنوں قدرت اللہ سیکرٹری تعلیم تھے۔ انہوں نے عکسی کو سمیر کا معاون مقرر کر دیا۔

عکسی نے سمیر نگیب کو سمجھایا کہ بھائی پاکستانی لوک گیت اکٹھے کرنا کوئی آسان کام نہیں ہے لوک گیت بائیوں کے چوباروں میں نہیں ملتے نہ ہی آرٹ کاؤنسلوں میں ملتے ہیں۔ انہیں جمع

کرنے کے لیے بھی گاؤں گاؤں گھومنا پڑے گا' ان گاؤں میں جو شہروں سے دور واقع ہیں' جن پر ابھی شہری اثرات مرتب نہیں ہوئے۔ وہاں جانے کے لیے مقامی لباس پہننا ہو گا اور ٹرک ہوٹلوں میں قیام کرنے کی عادت ڈالنی ہو گی۔

آٹھ دن عکسی سمیر نگیب کو ٹریننگ دیتا رہا۔ ہنبلو کے ایکسپرٹ کے لیے یہ ایک انوکھی ٹریننگ تھی۔

پھر وہ دونوں سندھ' بلوچستان' تھرپارکر' مکران اور سرحد کے دور افتادہ گاؤں کی جانب نکل گئے' جہاں مظلوم پاکستانی کلچر مغرب زدہ شہروں' کلاماب اور جدیدیت کے حملے سے ابھی بچا ہوا بیٹھا ہے۔ جہاں لوک ساز دیواروں پر ٹنگے ٹنگے کرم خوردہ ہو چکے ہیں۔

پتہ نہیں عکسی نے وہاں کیا دیکھا۔ بہرحال چند مہینوں کے بعد جب وہ واپس آیا تو اس پر لوک ورثے کا جنون سوار تھا۔ چیکوسلواکیہ میں اس کی دہائی کا مرکز مطالعہ تھا' اب لوک ورثہ ہو گیا۔

جہانگیر

عکسی کا ایک لنگوٹیہ دوست تھا۔ جہانگیر۔

جہانگیر ایک کمزور بچہ تھا۔ بچپن سے ہی اسے ایک بیماری لگی ہوئی تھی۔ اس کا بچپن اور جوانی اس بیماری کے خلاف مسلسل جدوجہد میں گزرے تھے۔

جہانگیر والدین کا اکلوتا بیٹا تھا۔ اس کے والدین اپنے بیٹے سے والہانہ محبت تھی۔ میں نے زندگی بھر اس قدر پیار کرنے والے والدین نہیں دیکھے۔ جہانگیر سے پیار ان کا واحد مقصد حیات تھا۔ وہ اپنے بیٹے کے لیے بڑی سے بڑی قربانی کرنے کے لیے ہمہ وقت تیار رہتے تھے۔

جہانگیر کا والد آرمی میں سول افسر تھا۔ لیکن اس پر فوج کی چھاپ نہیں لگی ہوئی تھی۔

اس کی آنکھوں سے بشاشت کے چھینٹے اڑتے رہتے تھے۔ اور وہ ہر وقت جذبہ محبت سے بھیگی بلکہ چھلکتی رہتیں۔ اس کے انداز میں ایک ہم تازگی تھی۔ مزاح کی حس تھی اور خدمت کا جذبہ تھا۔

جہانگیر بھی عام نوجوانوں جیسا نہیں تھا۔ اس کی شخصیت میں تین صلاحیتیں نمایاں تھیں۔

UrduPhoto.com
UrduPhoto.com
UrduPhoto.com

meem
© Oneurdu.com

ایک تو اس میں میڈیم کی حس تھی' ایک بے نام روحانی رابطہ۔ دوسرے اس میں تمثیل کی بڑی صلاحیت تھی اور مزاح کی حس اس نے والد سے ورثہ میں پائی تھی۔

جہانگیر کو بڑے بامعنی خواب آیا کرتے تھے۔ غالباً اس کی وجہ اس کی میڈیم اسٹک حس تھی۔

جس زمانے میں وہ ایم بی بی ایس میں پڑھتا تھا۔ ان دنوں میرا قدرت اللہ شہاب سے نیا نیا رابطہ ہوا تھا۔ ایک دن جہانگیر میرے پاس آیا کہنے لگا۔

انوکھے خواب

یہ قدرت اللہ شہاب کون صاحب ہیں۔

میں نے کہا' بھئی وہ صدر کے سیکرٹری ہیں۔

وہ تو مجھے پتہ ہے' اس نے جواب دیا۔

وہ میرے باس ہیں۔

یہ بھی مجھے علم ہے' وہ بولا۔

میں نے کہا' تم پوچھنا کیا چاہتے ہو۔

کہنے لگا' میں ان سے کبھی نہیں ملا۔ نہ ہی میں انہیں جانتا ہوں لیکن ——— وہ رک گیا۔

لیکن کیا' میں نے پوچھا۔

کہنے لگا' مجھے مسلسل قدرت اللہ شہاب کے خواب آتے رہتے ہیں۔

میں نے کہا شاید تم قدرت اللہ کے بارے میں سوچتے رہتے ہو گے۔

کہنے لگا' جاگتے میں میں نے ان کے بارے میں کبھی نہیں سوچا۔

شاید عکسی تم سے شہاب کی باتیں کرتا رہتا ہو۔

بالکل نہیں' وہ بولا۔ عکسی نے کبھی ان کے متعلق مجھ سے بات نہیں کی۔

یہ کیسے ہو سکتا ہے' میں نے کہا۔

یہی تو میں کہتا ہوں کہ یہ کیسے ہو سکتا ہے' لیکن یہ ہو رہا ہے۔ مسلسل ہو رہا ہے۔

خواب میں تم کیا دیکھتے ہو۔

میں نے خواب میں کبھی قدرت اللہ شہاب کو نہیں دیکھا' میرا مطلب ہے وہ کبھی میرے سامنے نہیں آئے۔ لیکن خواب ان کے متعلق ہوتے ہیں۔

جہانگیر کی بات نے میرے ذہن کو چکرا کر رکھ دیا۔

اس نے اپنی بات کی وضاحت کی۔ کہنے لگا' مثلاً دیکھتا ہوں کہ کاروں کا ایک لمبا جلوس جا رہا ہے۔ ایک کار سے کوئی شخص سر نکال کر کہتا ہے۔ آ جاؤ' آ جاؤ' تم بھی آ جاؤ۔ گاڑی رک جاتی ہے اور میں اس میں سوار ہو جاتا ہوں۔

پھر میں ان سے پوچھتا ہوں۔ یہ جلوس کس کا ہے۔

وہ جواب میں کہتے ہیں۔ تجھے نہیں پتہ کہ یہ جلوس قدرت اللہ شہاب کا ہے۔

عجیب خواب ہے' میں نے کہا۔

اور یہ خواب مجھے کئی دنوں سے مسلسل آ رہا ہے۔

مسلسل یہی خواب' میں نے پوچھا۔

چھوٹی موٹی تبدیلیاں ہو جاتی ہیں۔ لیکن مرکزی بات نہیں بدلتی۔ مثلاً' وہ بولا' دیکھتا ہوں کہ بہت سے لوگ جا رہے ہیں۔ میں حیران ہوتا ہوں کہ اتنے سارے لوگ کہاں جا رہے ہیں۔ میں بھی ان کے ساتھ شامل ہو جاتا ہوں۔

پھر میں چلتے چلتے ان سے پوچھتا ہوں کہ ہم کہاں جا رہے ہیں۔

وہ حیرت سے میری طرف دیکھتے ہیں۔ کہتے ہیں' تجھے نہیں پتہ۔

میں جواب دیتا ہوں کہ مجھے نہیں پتہ۔

وہ کہتے ہیں ہم جلسے پر جا رہے ہیں۔

میں پوچھتا ہوں' کس کا جلسہ ہے۔

وہ جواب دیتے ہیں' قدرت اللہ شہاب کا جلسہ ہے۔

مقبول قریشی

پھر مقبول قریشی تھا۔ جسے ایسا ہی خواب آتا تھا۔

UrduPhoto.com
UrduPhoto.com
UrduPhoto.com

meem
© Oneurdu.com

مقبول قریشی میرا داماد ہے۔ میری بڑی بیٹی سویرا کی مقبول قریشی سے شادی ہوئی تھی۔

جب اس کی جانب سے شادی کا پیغام آیا تھا۔ ان دنوں وہ سی۔ اے کی ٹریننگ حاصل کر رہا تھا۔ ان دنوں قدرت اللہ شہاب ملک سے باہر تھے۔

میں نے انہیں خط لکھا جس میں مقبول قریشی کے کوائف درج تھے اور ساتھ ہی ایک فوٹو گراف ملفوف تھی۔

قدرت اللہ نے جواب دیا کہ میں نے مقبول قریشی کو غور سے دیکھا ہے۔ لگتا ہے کہ وہ اچھا آدمی ہے اور انشاء اللہ موزوں رہے گا۔ آپ معاملہ اللہ پر چھوڑیں اور مقبول قریشی کا پیغام منظور کر لیں۔

مقبول قریشی ایک خوش مزاج خوش پوش نوجوان تھا۔ اس میں مزاح کی حس موجود تھی، لیکن بنیادی طور پر وہ ایک سنجیدہ اور عقلیہ نوجوان تھا۔ سوواٹ رویے کو ناپسند کرتا تھا۔

اکاؤنٹس میں ہونے کی وجہ سے وہ جذباتی رویے کا قائل نہ تھا۔ وہ پیری مریدی کو ناپسند کرتا تھا۔

مقبول قریشی عام طور سے خواب نہیں دیکھا کرتا تھا۔

نہ جاگتے کے، نہ سوتے کے۔

ایک روز وہ سخت گھبرایا ہوا میرے پاس آیا۔ کہنے لگا، میں نے ایک عجیب سا خواب دیکھا ہے۔ عام طور پر مجھے خواب نہیں آتے۔ کبھی کبھار آتے بھی تو وہ با معنی نہیں ہوتے۔ کنفیوزڈ ہوتے ہیں۔ لیکن یہ خواب بالکل واضح تھا۔

میں نے پوچھا۔ کیا دیکھا تم نے۔

بولا۔ دیکھتا ہوں کہ ایک بہت بڑا ہجوم ہے۔ وہ سب کسی تقریب پر جا رہے ہیں۔ ان میں بڑا جوش و خروش ہے۔ میں بھی اس ہجوم میں شامل ہو جاتا ہوں۔

ہم دیر تک چلتے رہتے ہیں۔

آخر ہم ایک بہت بڑے عظیم الشان قلعے میں پہنچتے ہیں۔ قلعے کے اندر داخل ہوتے ہیں۔ ایک بہت بڑے ہال کمرے میں داخل ہوتے ہیں۔ وہاں کرسیاں لگی ہوئی ہیں۔ سامنے ایک اونچا سٹیج بنا ہوا ہے۔ اس پر ایک تخت بچھا ہوا ہے۔

UrduPhoto.com
UrduPhoto.com
UrduPhoto.com

میں لوگوں سے پوچھتا ہوں، یہاں کونسی تقریب ہو رہی ہے۔

وہ کہتے ہیں، تم دیکھ نہیں رہے سامنے تخت بچھا ہے۔

یہاں تاج پوشی ہو گی۔

کس کی تاج پوشی۔

وہ جواب دیتے ہیں۔ جن کی تاج پوشی ہونی ہے۔ وہ ابھی نہیں آئے۔

اتنے میں سٹیج پر ایک شخص نمودار ہوتا ہے۔

یہ کون ہے، میں نے ان سے پوچھتا ہوں۔

یہ اس تقریب کا ناظم ہے وہ جواب دیتے ہیں۔ یہ آنے والے بادشاہ کو تاج پہنائے گا۔

پھر جو میں دیکھتا ہوں تو ناظم نے دونوں ہاتھوں میں تاج اٹھا رکھا ہے——— ارے حیرت سے میری چیخ نکل جاتی ہے۔ یہ تو قدرت اللہ شہاب ہے۔ ساتھ ہی بری آنکھ کھل جاتی ہے۔

بڑا عجیب و غریب خواب ہے۔ میں نے کہا۔

ایسا خواب مجھے کبھی نہیں آیا۔ مقبول نے کہا۔

تم قدرت اللہ کے متعلق سوچتے رہتے ہو گے، میں نے کہا۔

قطعی نہیں، وہ بولا۔ میں نے ان کے بارے میں کبھی نہیں سوچا۔ میں انہیں سرسری طور پر جانتا ہوں۔

---

meem
© Oneurdu.com

تینتالیسواں باب

اپنے بے گانے

برصغیر کی تقسیم کے وقت پاکستان اور بھارت کے درمیان باؤنڈری لائن مقرر کرنے میں بڑی بے انصافی کی گئی تھی۔

ضلع گورداسپور جو مسلمانوں کی اکثریت کا علاقہ تھا' بھارت میں شامل کر دیا گیا تھا۔ بٹالے کے مسلمان ہجرت کرنے پر مجبور کر دیئے گئے تھے۔

مفتیاں محلے میں رہنے والے عزیز و ارقارب اور برادری کے تمام لوگ پاکستان میں پناہ ڈھونڈنے پر مجبور ہو گئے تھے۔ زیادہ تر لوگ قافلے کی صورت میں پاکستان پہنچے تھے۔ کچھ راستے میں شہید کر دیے گئے جو پاکستان پہنچنے میں کامیاب ہوئے وہ جگہ جگہ بکھر گئے۔

ہمارے چند ایک قریبی عزیز لاہور میں مقیم ہو گئے۔

جب عکسی اور میں پاکستان میں پہنچے تو ہماری حیثیت لاوارثوں کی تھی۔ رشتے داروں سے میل ملاپ کا سوال ہی پیدا نہ ہوتا تھا۔ کوئی ہمیں منہ لگانے کے لیے تیار نہ تھا۔ ان کے دل میرے خلاف غم و غصہ اور حقارت کے جذبے سے بھرے ہوئے تھے۔ وہ مجھ سے ملنے کے روادار نہ تھے۔ چند ایک جو ملتے تھے بہت محتاط رہتے۔ چوری چوری ملتے تاکہ کسی کو پتہ نہ چل جائے۔

دوسری شادی

شہزاد کی وفات کے بعد میں دوسری شادی کرنے کے حق میں نہ تھا۔ مجھے کثرت ازواج سے سخت نفرت تھی' چونکہ میری زندگی والد صاحب کی کثرت ازواج کی وجہ سے تباہ ہو چکی تھی۔

اماں نے مجھے دوسری شادی کرنے پر مجبور کر دیا تھا۔

اماں کہتی تھی۔ دیکھو ممتاز بے شک اپنے لیے دوسری شادی نہ کرو' لیکن اس بچے کی طرف دیکھو۔ کیا بچہ اکیلا تن تنہا لاوارث زندگی گزارے گا۔ کیا اسے گھر نصیب نہ ہو گا۔ مجھ پر بھروسہ نہ کرو' میں تو جانے والی ہوں۔ قبر میں ٹانگیں لٹکائے بیٹھی ہوں۔ اس بچے پر رحم کرو۔

شادی سے پہلے میں نے صاف الفاظ میں کہہ دیا تھا کہ جس روز میری بیوی نے عکسی سے بد سلوکی کی' اسی روز میں علیحدگی اختیار کر لوں گا۔ میری بیوی اقبال بیگم کا پر مجھ سب سے بڑا احسان یہ ہے کہ اس نے گھر میں سوتیلے پن کا احساس تک نہ ہونے دیا۔ یہاں تک کہ جب اس کی اپنی بیٹیاں بڑی ہو گئیں تو ایک دن ان کی موجودگی میں میرے منہ سے نکل گیا کہ جب عکسی کی ماں فوت ہوئی تو۔

لڑکیاں یہ سن کر حیران رہ گئیں۔ وہ ماں سے پوچھنے لگیں۔ کیا عکسی ہمارا سگا بھائی نہیں ہے۔ جب انہیں حقیقت حال کا پتہ چلا تو وہ دن روتی رہیں۔

میں خوف زدہ تھا کہ دوسری شادی مکمی پر ایسے اثرات پیدا نہ کرے جو والد صاحب کی دوسری شادی نے مجھے پر کیے تھے۔ میری زندگی کے دھارے کا رخ ہی بدل دیا تھا۔

ابا کی دوسری شادی کے بعد دفعتاً میری اماں اپنے ہی گھر کی نوکرانی بنا دی گئی تھی۔ یہ واقعہ اس وقت ہوا تھا' جب میں ڈھائی سال کا تھا۔ جب میں نے ہوش سنبھالا تو میں ایک نوکرانی کا بیٹا تھا۔ گھر میرا اپنا گھر نہ تھا۔ اپنا گھر مجھے کبھی نصیب نہ ہوا۔

دوسری امی نے ہم سے بڑی بد سلوکیاں کیں۔ جس کی وجہ سے احساس کمتری میرے بند بند میں رچ گیا۔

میری دوسری امی سیالکوٹ کی مٹیار تھی۔ وہ بڑی خوبصورت عورت تھی۔ وہ میری آئیڈیل بن گئی۔ اس لیے عورت کے ساتھ میرا لو ہیٹ (LOVE HATE) تعلق قائم ہو گیا۔

UrduPhoto.com
UrduPhoto.com
UrduPhoto.com

meem
© Oneurdu.com

میری جنسی جذبات سپریس (SUPRESS) ہو کر رہ گئے۔

میرے دل میں فادر ہو سٹیلئی کا جذبہ گھر کر گیا۔

یہ تمام جذبات منفی نوعیت کے تھے۔

نتیجہ یہ ہوا کہ میری ساری زندگی میں جنس کا زہر گھل گیا۔ یہ تفصیلات میں علی پور کے ایلی میں قلم بند کر چکا ہوں۔ یہاں صرف حوالے کے طور پر انہیں دہرانے پر مجبور ہوں۔

والد صاحب

میری دوسری امی کی حکومت نو دس سال چلی۔ اس کے گھر کوئی بچہ نہ ہوا۔ اور وہ وفات پا گئیں۔

اس کے بعد والد صاحب نے دو اور شادیاں کیں۔ اس وقت میں دسویں پاس کر چکا تھا۔ ان شادیوں کا مجھ پر کوئی خاص اثر مرتب نہ ہوا۔ پھر یہ بھی ہے کہ میری تیسری اور چوتھی والدہ کے مجھ سے خوش گوار تعلقات رہے۔

والد صاحب بھی میری جانب ملتفت رہے۔ لیکن اس کے باوجود میں ان کے گھر کو اپنا نہ سمجھ سکا۔

اس گھر پر جو بیگانگی کی مہر لگ چکی تھی وہ جوں کی توں قائم تھی۔

والد صاحب سے میں نے زندگی بھر اچھا سلوک نہ کیا۔ اب سوچتا ہوں تو مجھ پر شرمندگی طاری ہو جاتی ہے کہ والد صاحب کی جو جو عادتیں مجھے ناپسند تھیں' ادھیڑ عمر کے بعد وہ سب عادتیں ایک ایک کر کے مجھ میں پیدا ہوتی گئیں اور میری کوششوں کے باوجود تقویت پاتی گئیں۔

چونکہ والد صاحب کے گھر کو گھر نہ سمجھا۔ اس لیے اس کے افراد خانہ کو بھی نہ اپنایا۔ بھائی بہنوں کو بیگانے سمجھا۔

تیسری والدہ سے میری دو بہنیں تھیں۔ کشور اور انور۔

چوتھی والدہ سے تین بھائی تھے۔ امجد' ارشد اور سلمان۔

۱۹۶۰ء میں جب میرے والد فوت ہوئے تو اس وقت میں اس سپیشل گاڑی میں سوار تھا' جو صدر ایوب کو متعارف کرانے کے لیے کراچی سے پشاور تک چلائی گئی تھی اور جس میں ملک بھر

کے شاعر ادیب فن کار اور دانش ور سوار تھے۔

مجھے والد صاحب کی وفات کی خبر گاڑی میں ملی تھی' لیکن میں نے اپنا سفر جاری رکھا تھا۔ اس کی وجہ یہ تھی کہ میں کرائسس کا آدمی نہیں ہوں۔ کرائسس کا مقابلہ نہیں کر سکتا۔ بھاگ جاتا ہوں۔ دوسرے میں نہیں چاہتا تھا کہ لوگ یہ کہیں کہ باپ کی وفات کے بعد بڑا بن کر آ بیٹھا ہے۔

امجد مفتی' سلمان مفتی

وفات سے پہلے والد صاحب نے ایک دن مجھے پاس بٹھا کر بڑی سنجیدگی سے کہا تھا۔ ممتاز میری ایک بات مان لو۔ تم باقی بہن بھائیوں سے تعلق رکھو یا نہ رکھو یہ تمہاری مرضی ہے۔ لیکن امجد سے ضرور تعلق قائم رکھنا۔ وہ بڑا اچھا لڑکا ہے۔

سارے بہن بھائیوں میں امجد واحد بیٹا تھا جس سے ابا نے محبت کی تھی۔

اس بات پر مجھے خوشی محسوس ہوتی تھی کہ ابا امجد سے محبت کرتے تھے لیکن ان کی محبت کا انداز مجھے پسند نہ تھا۔ مجھے ایسا لگتا تھا جیسے وہ امجد کو اپنا بچہ جمورا بنا رہے ہوں۔

وہ اسے اپنے جیسا بنا رہے تھے۔ اس کی صلاحیتوں کو اپنے سانچے میں ڈھال رہے تھے۔

اس پر میں نے کئی بار احتجاج بھی کیا تھا۔

میں کہتا تھا ابا۔ امجد نے اپنے دور میں زندگی بسر کرنا ہے۔ اسے جدید دور کے مطابق تربیت دیجیے۔ اسے اپنی کاربن کاپی نہ بنائیے۔ ایسا کرنے میں انا پرستی کا رنگ ہے۔

اس بات پر ابا مجھ سے متفق نہ تھے۔

امجد ہر بات میں ابا کی ہاں ملاتا تھا۔ میرے خیالات اس کے لیے قابل قبول نہ تھے۔

پھر اس کی شادی کی بات چل نکلی۔

ابا چاہتے تھے کہ امجد کی شادی اپنے رشتے داروں میں کریں۔

مجھے یہ بات پسند نہ تھی۔ اس لیے کہ ابا کے رشتے دار دور جدید سے سراسر بے گانہ تھے۔

جب امجد کی شادی کی بات طے ہو رہی تھی تو میں ابا سے جا کر ملا۔ میں نے کہا' ابا' اللہ کے واسطے امجد کی شادی اپنے رشتے داروں میں نہ کریں۔

UrduPhoto.com
UrduPhoto.com
UrduPhoto.com

meem
© Oneurdu.com

تمہیں کیوں اعتراض ہے' ابا نے کہا' وہ لوگ میری بہت عزت کرتے ہیں۔

میں نے کہا' ابا کیا امجد کی شادی آپ اس لیے کر رہے ہیں کہ آپ کی عزت بڑھے۔ یہ تو انا پسندی ہوئی' آپ کو چاہیے کہ امجد کی شادی ایسی جگہ کریں جو اس کی زندگی کے لیے باعث خوشی ہو۔

آپ اس کی شادی کسی تعلیم یافتہ لڑکی سے کریں۔ کسی ماڈرن گھرانے میں کریں۔

کسی ماڈرن گھرانے میں رشتہ کرنا مجھے منظور نہیں' انہوں نے کہا۔

ابا سے مایوس ہو کر میں نے امجد کو سمجھانے کی کوشش کی' لیکن امجد نے میری بات کو اہمیت نہ دی۔ الٹا اس نے سمجھا کہ میں اس کی شادی میں رخنہ ڈالنے کی کوشش کر رہا ہوں۔

ابا کی وفات کے بعد امجد نے اپنا رنگ نکالا۔ اس کی شخصیت میں اتنی مثبت خصوصیات پیدا ہو گئیں کہ دیکھ کر حیرت ہوتی تھی۔

اس میں غنا کا وصف اس شدت سے پیدا ہوا کہ اس نے ہر شخص کی خدمت کرنے کو اپنا شعار بنا لیا۔ امجد کے مجھ پر بڑے احسانات ہیں۔ اس نے زندگی بھر مجھ سے محبت کی ہے۔

سلمان مفتی بچپن میں ہی پولیو کا شکار ہو گیا تھا۔ ۱۹۹۱ میں سلمان فوت ہو گیا۔ میری طبعی غفلت کی وجہ سے بہنوں سے میرا رابطہ ٹوٹ گیا۔

سخاوت کرامت امانت

بھائی بہنوں کے بعد میرے کزن تھے۔ ماموں زاد۔ پھوپی زاد اور خالہ زاد۔

سب سے زیادہ روابط ماموں زاد بھائیوں سے تھے۔ وہ میرے دوست بھی تھے اور رشتہ دار بھی۔

تقسیم کے بعد سخاوت لاہور آ گیا تھا۔ کرامت ریلوے میں ملازم تھا اور ان دنوں ملتان میں متعین تھا۔ امانت جو ڈاکٹر بن چکا تھا وہ فیصل آباد میں مقیم ہو گیا تھا۔

محلے میں معتوب ہونے کے باوجود میرے کزن میرے ساتھ رابطہ قائم رکھے ہوئے تھے۔

پھر سخاوت پر افتاد آ پڑی۔ اسے جوڑوں کا عارضہ لاحق ہو گیا اور وہ معذور ہو کر صاحب فراش ہو گیا۔

کرامت کی ریٹائرمنٹ کے بعد اس کی بیوی نے اس سے اچھا سلوک نہ کیا اور وہ بُرا طرح دربدر ہوا۔ آخری ایام میں وہ اپنے بیٹے بدر کے پاس آ گیا۔ بدر ہوائی فوج میں اونچے عہدے پر فائز تھا اور لالہ زار راولپنڈی میں مقیم تھا۔ میں کرامت کو ملنے جایا کرتا تھا۔ چونکہ میرا لنگوٹیہ تھا۔ میں اکثر اسے کہا کرتا' کرامت تیری زندگی کا کوئی مقصد نہیں ہے۔ تو بے کار پڑا رہتا ہے۔ سگریٹ اور چائے پیتا رہتا ہے۔ شراب کی بندش ہو چکی ہے۔ اب تو کس امید پر زندگی سے چمٹا ہوا ہے۔ اب بس کر معافی دے اور رخصت ہو۔

جواب میں وہ مسکراتا کہتا' ممتاز تو مجھ سے چھ ماہ بڑا ہے۔

عرصہ دراز تک ہماری نوک جھونک چلتی رہی۔

پھر ایک روز وہ رخصت ہو گیا۔

میں نے میت کے کان میں کہا' کیوں بے تو تو کہتا تھا میں تجھ سے چھ ماہ مہینے بڑا ہوں اب بول۔

مجھے محسوس ہوا جیسے اس کے ہونٹ مسکراہٹ میں کھل گئے۔ اس مسکراہٹ میں بلا کی بے بسی تھی۔

ڈاکٹر امانت مفتی اپنے باپ پر گیا تھا۔ اس کا باپ مبارک علی ہمارے محلے میں واحد درگ تھا۔ آخری ایام اس نے مسلسل عبادت اور تزکیہ میں گزارے تھے۔

میں اسے دیکھ کر حیران ہوا کرتا تھا۔ اکثر اماں سے کہتا' اماں یہ تیرا بھائی کیسا انسان ہے۔ بالکل بے جان' جیسے پانی ہو۔ اسے گلاس میں ڈال لو یا کٹورے میں۔

ڈاکٹر امانت بھی اپنے باپ کی طرح بڑا عبادت گزار تھا۔ بڑا ہمدرد بڑا غنی۔ اس کا کردار دیے کی طرح روشن تھا' لیکن اس دیے تلے اندھیرا تھا۔ گھر میں وہ چڑچڑا دانے بھونتا رہتا تھا۔

میں اسے دو ایک بار قدرت اللہ کے پاس لے گیا تھا۔

میں قدرت سے کہا کرتا۔ یہ کیسا گورکھ دھندا ہے' یہ شخص جو گرد و پیش کو ہمدردی اور خدمت سے روشن کیے رکھتا ہے' اس کے اپنے گھر میں کیوں اندھیرا ہے۔

جس کا مسلک لوگوں کو سکھی رکھنا ہو۔ وہ خود کیوں بے چین رہے۔ کیوں اضطراب زدہ رہے۔

UrduPhoto.com
UrduPhoto.com
UrduPhoto.com

meem
@Oneurdu.com

قدرت مجھے کہتا۔ میں بھی نہیں سمجھ پایا کہ یہ کیا گورکھ دھندا ہے۔

ایسا ہونا نہیں چاہیے، مگر ایسا ہوتا ہے جو سکھ بانٹتا ہے خود سکھی نہیں رہتا، بلکہ یوں کہنا

[illegible] کو سکھ نہیں دیتا۔

ہاں ہاں [illegible] جب تیرا جی چاہے۔ میں جواب دیتا۔

پھر ہم ایک تاریخ مقرر کر لیتے۔

اور اماں آٹھ دن پہلے ریلوے پلیٹ فارم پر جا بیٹھتی۔

[illegible] ہمشیرہ کے گھر چلی جاتی اور یا ڈاکٹر امانت کے گھر، ڈاکٹر امانت کے گھر پہنچ کر وہ یوں

meem
© Oneurdu.com

کہنے لگی، ممتاز تو نے سارے رشتے داروں سے ناطہ توڑ لیا ہے۔

میں نے کہا، نہیں اماں، میں نے نہیں توڑا۔ ٹوٹ گیا ہے۔

چاہے کچھ بھی ہے، وہ بولی فریدہ سے تعلق نہ توڑنا۔ میرے لیے۔

فریدہ میری ہمشیرہ کی بیٹی ہے۔

فریدہ سے تعلقات قائم رکھنا میرے لیے بہت مشکل تھا۔ اس لیے کہ فریدہ میں وہ تمام عیب موجود ہیں۔ جو مجھ میں ہیں۔ مثلاً میری طرح وہ ایک جذباتی لڑکی ہے۔ میری طرح اس کے جذبات کا شیرہ بڑا گاڑھا ہے۔ میری طرح وہ بھی غصیل ہے۔ اس کا غصہ بھی بھڑ بھڑ بھانبھڑ کا ہے۔ میری طرح وہ بھی منہ پھٹ ہے۔ میری طرح وہ بھی ایکسلریٹر پر پاؤں رکھ کر زندگی گزار رہی ہے۔ میری طرح اس کی بریک بھی کام نہیں کرتی۔

سیانے کہتے ہیں ایک جیسے پرندے ایک ہی درخت پر بیٹھ جاتے ہیں۔ انسان کی بات اور ہے۔ ایک جیسی خواہشات کے لوگ تو مل بیٹھتے ہیں لیکن ایک جیسے اوصاف کے لوگ مل بیٹھ نہیں سکتے۔ بہرحال میں اور فریدہ ابتدائی ایام میں لڑ لڑا اور جھگڑ جھگڑ کر تھک گئے تو مل بیٹھے ہیں۔

فریدہ نے میری بڑی عزت کی ہے۔

پھر فریدہ کے میاں ہیں پروفیسر نذیر احمد۔

نذیر احمد تحقیق اور تنقید کے آدمی ہیں۔ وہ CREATIVE CRITICISM کے قائل ہیں اور اس قدر عقلی ادیب ہیں کہ ہماری تحریروں میں بعد المشرقین ہے۔ اس کے باوجود میں نے ان سے بہت کچھ سیکھا ہے۔ میں ان کا مداح ہوں۔

لطیف، مظہر مفتی

پھر میری پھوپھی زاد کزن لطیف تھی۔ وہ بڑی باغ و بہار خاتون تھی۔ لطیف نے مجھ سے بہت محبت کی۔ ہم دونوں یوں اکٹھے رہتے تھے۔ جیسے لنگوٹیے ہوں۔

لطیف، شہزاد کی پڑوسن تھی۔ دراصل وہ دونوں ایک ہی مکان میں رہتی تھیں۔ درمیان میں کوئی دیوار نہ تھی۔ اسے علم تھا کہ میں شہزاد کے گرد کیوں پھیرے لیتا رہتا ہوں، لیکن اس نے کبھی مجھے ٹوکا نہ تھا۔ وہ یہ بھی جانتی تھی کہ بات اس حد تک بڑھ چکی ہے کہ ٹوکنا بیکار ہے۔ اس

UrduPhoto.com
UrduPhoto.com
UrduPhoto.com

وہ میری ہمدرد دوست تھی۔

لطیف ایک بڑی دکھی خاتون تھی۔

اس کا میاں جو میرا خالہ زاد تھا، ایک ڈاکٹر تھا۔ اسے مغربی طریق زندگی اس قدرت پسند آ گیا کہ وہ شادی کے دو ایک سال بعد گھر چھوڑ کر چلا گیا۔ بس لطیف کا سہاگ دو ایک سال قائم رہا۔ پھر اس پر زندگی بھر کی تنہائی مسلط کر دی گئی۔

میاں جانے سے پہلے اسے اپنی نشانی کے طور پر ایک بیٹا دے گیا۔ زندگی بھر مظہر مفتی ماں کا واحد سہارا رہا۔

بچپن میں مظہر، شہزاد اور میرا راز دان اور پیغام بردار تھا۔ بڑا ہو کر وہ میرا دوست بن گیا۔

حیرت کی بات ہے کہ بے توجہی اور علیحدگی کے باوجود باپ ہمیشہ مظہر کا آئیڈیل رہا۔ ۱۹۴۷ء میں مظہر کا باپ دہلی کا ہیلتھ آفیسر تھا۔ فسادات کے دوران وہ پہاڑ گنج میں اپنی ڈیوٹی ادا کرنے گیا تو ہندو بلوائیوں نے اسے شہید کر دیا۔ یہ واقعہ ایسی درندگی کا غماز تھا کہ گاندھی نے خود اظہار ہمدردی کیا۔ مظہر جوان ہوا تو وہ بھی باپ کی طرح انگریز تھا۔ اس میں بڑی صلاحیتیں تھیں، مگر وہ بروئے کار نہ آ سکیں۔ بہرحال مظہر نے مجھ سے بڑی محبت کی اور ہم دونوں ایک دوسرے سے متاثر رہے۔

تمکینہ، صباح مفتی

ویسے تو شہزاد کی چار بیٹیاں اور ایک بیٹا تھا۔

لیکن ہم دونوں کی حماقت کی وجہ سے ان کی زندگیاں ایک المیہ میں بدل گئیں۔

اغواء سے پہلے میں نے شہزاد کو بہت سمجھایا تھا کہ بچوں کو ساتھ نہ لے جائیں لیکن وہ نہ مانی۔

میں نے کہا، دیکھ مالی مشکلات ہوں گی جنہیں بچے برداشت نہیں کر سکیں گے۔

آخر میں فیصلہ ہوا کہ بچے، بچے نہیں جوان ہیں، اپنا اچھا برا پہچانتے ہیں۔ لہٰذا ان سے پوچھ لیا جائے۔

بچوں نے یک زبان ہو کر کہا ہم ماں کے ساتھ رہیں گے چاہے کچھ بھی ہو۔

meem
© Oneurdu.com

پھر ایسے حالات پیش آئے کہ بچے رل گئے۔

شہزاد کا بیٹا قیس بڑی صلاحیتوں کا مالک تھا' لیکن اس میں بے پرواہی تھی۔ آوارگی تھی جب میں راولپنڈی پہنچا تو شہزاد کی سب سے چھوٹی بیٹی تمکینہ کا میاں پنڈی میں ملازم تھا۔

تمکینہ کی شادی بہت چھوٹی عمر میں کر دی گئی تھی۔

تمکینہ کا میاں مجھے پسند نہیں کرتا تھا وہ مجھ سے میل میلاپ رکھنا نہیں چاہتا تھا۔

اس لیے تمکینہ چوری چوی مجھ سے ملتی تھی۔

تمکینہ کو مجھ سے بڑی محبت تھی۔

کئی ایک سال ہم چوری ملتے رہے' پھر وہ بندش ٹوٹ گئی۔ جب تمکینہ کے بچے جوان ہو گئے تو وہ مجھ سے اعلانیہ ملنے لگے۔ اس کا بیٹا صباح مفتی پیش پیش تھا۔

آخری ایام میں میرے رشتے داروں نے صدق دل سے مجھے معاف کر دیا۔ لیکن وہ جھجک جو قائم ہو چکی تھی نہ گئی۔

رفیق وہرہ

رفیق وہرہ وہ واحد رشتہ دار تھا جس نے ہم سے زندگی بھر رابطہ قائم رکھا۔

رفیق اقبال بیگم کا بھائی تھا۔

اقبال بیگم کے تین بھائی تھے۔ عبدالقیوم' عبدالمجید اور عبدالرفیق۔

عبدالقیوم جہلم میں مقیم ہو گیا تھا۔ عبدالمجید نے تحصیل علم کے بعد فوج میں ملازمت اختیار کر لی تھی۔

تقسیم کے بعد امین آباد کے شیخ کراچی مراجعت کر گئے تھے اور انہوں نے موٹر پارٹس بزنس کو اپنا لیا تھا۔ چونکہ کاروبار کی اہلیت ہڈی میں رچی ہوئی تھی' اس لیے بہت جلد انہوں نے موٹر پارٹس بزنس میں ایک مقام پیدا کر لیا۔

اقبال بیگم کے والد یوسف وہرہ تقسیم سے پہلے جنوبی ہند میں پچمری میں ٹھیکے داری کا کام کرتے تھے۔

تقسیم کے بعد یوسف وہرہ بھی اپنے بیٹے عبدالرفیق کو ساتھ لے کر کراچی چلے گئے۔

UrduPhoto.com
UrduPhoto.com
UrduPhoto.com

واپسی

۲۲. محمد ہڈ
۲۳. تاریخ۔ الرجی
۲۴. ہارٹ اٹیک، مکان

علامہ سید فیضی

حبیب اللہ شہاب (قدرت اللہ کا بھائی)

محمد امین (شہاب کا بہنوئی)

meem
© Oneurdu.com

تاجر پیشہ ہونے کے باوجود دیانت دار آدمی تھے۔ کراچی میں کامیابی حاصل کرنے کے لیے جو حربے استعمال کیے جاتے تھے وہ یوسف دہرہ کے لیے قابل قبول نہ تھے اس لیے رفیق کو کاروبار چلانے کے لیے راولپنڈی آنا پڑا۔ یوں ہمارا رابطہ قائم رہا۔

رفیق میرا سالا بھی تھا دوست بھی اور بھائی بھی۔

مشکل کے وقت وہ ہمیں سہارا دیتا تھا۔

عام حالات میں وہ میرا ساتھی تھا۔

ممتاز مفتی ، پروین عاطف ، مومی پتلا (لندن)

ممتاز مفتی ، کمال ، تہمینہ ، عکسی ، والدہ تہمینہ

UrduPhoto.com
UrduPhoto.com
UrduPhoto.com

meem
© Oneurdu.com

ڈاکٹر عفت نے اطلاع دی کہ وہ لاہور سے پنڈی پہنچ رہی ہے۔ ڈاکٹر عفت اپنے عزیزوں سے ملنے لاہور گئی ہوئی تھی۔ میں نے سوچا چلو میں بھی عفت سے مل آؤں۔ اس لیے اپنی کار پر بیٹھ کر میں ائیرپورٹ پہنچ گیا۔ جہاز لیٹ تھا' اس لیے میں ائیرپورٹ کی کنٹین میں چلا گیا۔ اس زمانے میں ائیرپورٹ کی کنٹین ائیرپورٹ سے ملحقہ ایک عمارت میں تھی۔

کچھ دیر کے بعد شہاب کی ہمشیرہ اور بچے کنٹین میں داخل ہوئے۔ ان کے رنگ اڑے ہوئے تھے۔ سانس گویا اکھڑے ہوئے تھے۔ وہ انتہائی خوف زدہ کیفیت میں تھے۔

کیوں کیا ہوا' میں نے پوچھا۔

چوالیسواں باب

محمد ہڈ

meem
© Oneurdu.com

پتہ نہیں کیوں مجھ میں قدرت اللہ سے بات کرنے کی ہمت نہ پڑی۔

پھر امین صاحب اٹھے اور قدرت اللہ کے سامنے جا کھڑے ہوئے اور تشدد بھرے غصے سے چلائے۔

وہائی ڈڈ یو ڈواٹ۔ وہائی۔ وہن یو ورڈیڈ ڈرنک۔ قدرت اللہ کا سر جھکا ہوا تھا' وہ ڈائیننگ ٹیبل پر نظریں جمائے بیٹھا رہا۔

امین نے پھر اسے للکارا' جواب دو۔ تم نے ایسا کیوں کیا۔

قدرت اللہ نے سر اٹھایا اور امین کی طرف بڑی معذرت اور بے بسی سے ٹکٹکی باندھ کر دیکھنا شروع کر دیا۔

پھر اس کی دائیں آنکھ سے ایک آنسو ڈھلکا اور گال پر رک گیا۔ معاً" مجھے خیال آیا کہ یہ وہی نشہ ہے۔ وہی پرانی اکسٹیسی' جس میں چھلکن عمل میں آتی تھی۔ کیا ہالینڈ کے مجاہدے میں وجدان میں اس قدر شدت پیدا ہو گئی تھی۔

قدرت اللہ ایک تن تنہا۔ اکیلا فرد تھا۔ گھر میں عفت کے سوا اسے کوئی نہیں جانتا تھا۔ کوئی اس کی کیفیات سے واقف نہ تھا۔ ہمشیرہ نہ بہنوئی نہ ان کے بچے۔ دفتر میں کسی کو ا نہ تھا کہ یہ شخص صاحب کے علاوہ کچھ اور بھی ہے۔

محمد امین

عفت کی پوزیشن بھی بڑی ٹیڑھی تھی۔ وہ جانتی تو تھی' لیکن بتانے پر پابندی تھی۔ نہ گھر والوں کو بتا سکتی تھی' نہ میاں سے کھل کر بات کر سکتی تھی۔

قدرت کا بہنوئی کشمیری تھا۔ وہ ایک صراط مستقیمی فرد تھا۔ نیک دل تھا۔ سخی تھا۔ محبتی تھا' جذباتی تھا۔ شدت کا مارا ہوا تھا۔ اور بے حد غصیل تھا۔ وہ خود جھوٹ بولنے سے گریز کرتا تھا۔ جھوٹ بولنے والے کو سخت ناپسند کرتا تھا۔ منہ پھٹ تھا۔ اصولوں کا پابند تھا۔ پکا مسلمان تھا۔ صوم صلوٰۃ کا پابند تھا۔ دفتر میں وہ اپنی رائے کا برملا اظہار کر دیتا تھا اور کسی قسم کے فیورزم کو گوارا نہ کرتا تھا۔ حکومت کے احکامات بھی اگر اصول و قانون سے ہٹ کر ہوتے تو وہ ان کی تعمیل سے برملا انکار کر دیتا تھا۔

UrduPhoto.com
UrduPhoto.com
UrduPhoto.com

وہ پیر پرستی کے سخت خلاف تھا۔ عمل اور صرف عمل کا قائل تھا۔

حاجی عبدالمعبود

ایک روز قدرت کہنے لگا مفتی صاحب میں چار ایک دن کے لیے لاہور جا رہا ہوں۔ اگر آپ کو فرصت ہو تو آپ بھی چلیے۔

آپ دورے پر جا رہے ہیں کیا۔ میں نے پوچھا۔

نہیں۔ اس نے جواب دیا۔ ایک ذاتی کام ہے۔

کوئی چمگاڈر ہے کیا۔

وہ مسکرایا۔ چمگاڈریں تو ختم ہو گئیں۔ ہالینڈ میں ایک کرم نوازی یہ ہوئی کہ چمگاڈریں ختم ہو گئیں۔

تو پھر لاہور میں کون سا ذاتی کام ہے۔ میں نے پوچھا۔

ایک بزرگ سے ملنا ہے۔ بہت بڑے بزرگ ہیں۔ چلیے آپ بھی مل لیجیے۔ دراصل عفت کے ایک چچا کی دیرینہ خواہش ہے کہ حاجی صاحب انہیں بیعت کے لیے قبول کر لیں۔

آپ کی سفارش مان لیں گے کیا؟

نہیں نہیں وہ گھبرا کر بولا۔ وہ تو بہت بڑے بزرگ ہیں۔ میری کیا حیثیت ہے کہ سفارش کروں۔ آپ کے دوست غفور صاحب ایڈوکیٹ ہیں نا وہ بھی خواہش مند ہیں کہ حاجی صاحب انہیں بیعت کر لیں۔

دفعتاً" میرے ذہن میں حاجی صاحب کی بڑائی کا احساس اجاگر ہوا۔ اچھا۔ اتنے بڑے ہیں وہ' میں نے پوچھا۔

۱۸۵۷ء کے غدر میں حاجی صاحب نے شرکت کی تھی' اس وقت وہ نوجوان تھے۔ اب ان کی عمر ۱۴۰ کے قریب ہو گی۔

بینائی بالکل ٹھیک ہے۔ دانت دوبارہ اگے ہیں' بال سفید ہو کر دوبارہ کالے ہو گئے ہیں۔ ۵۴ حج کر چکے ہیں۔ اب ۵۵ ویں حج پر جا رہے ہیں۔

یہ کوائف سن کر میرے ذہن کا فیوز اڑ گیا۔

meem
© Oneurdu.com

اتنے بڑے بزرگ ہیں۔ میں نے پوچھا۔

جناب مہاجر مکی کی بیعت ہیں' وہ بولا۔ مہاجر مکی صاحب بہت بڑے بزرگ تھے۔ ۱۸۵۷ء کے غدر میں انہوں نے ہندوستان میں پہلی اسلامی ریاست قائم کی تھی۔ جو چند ماہ چلی' پھر انگریزوں نے اسلحہ اور کمک حاصل کرلی اور اس اسلامی ریاست کو تسخیر کرلیا۔

کہتے ہیں قدرت اللہ نے کہا کہ اس وقت جناب مہاجر مکی کو ایک مجذوب مست نے خبر دی تھی کہ تمہارے خواب کی تعبیر آج سے نوے سال کے بعد نکلے گی۔

اچھا' پھر میں نے پوچھا۔

انگریزوں نے مہاجر مکی صاحب کو قید کرلیا' قدرت نے کہا' لیکن ایک روز انہوں نے دیکھا کہ جیل کے تمام دروازے کھلے ہیں۔ اس لیے جیل سے باہر نکل آئے اور سیدھے کراچی کی طرف پیدل چل پڑے۔ مہینوں چلتے رہے پھر جہاز میں سوار ہو کر مکہ مکرمہ پہنچے اور باقی زندگی وہیں بسر کی اسی وجہ سے انہیں مہاجر مکی کہتے ہیں۔

یہ حاجی صاحب مہاجر مکی صاحب کے مرید ہیں نا' میں نے پوچھا۔

ہاں' شہاب نے جواب دیا۔ ان کے چار مرید تھے صرف حاجی صاحب بقید حیات ہیں۔

حاجی عبدالمعبود کے کوائف جان کر میں بے حد متاثر ہوا۔ اس لیے قدرت اللہ کے ساتھ لاہور چلا گیا۔ شہاب نے مجھے بتایا کہ حاجی صاحب چھاؤنی میں ایلگن روڈ پر ٹھہرے ہوئے ہیں۔

ایلگن روڈ پر عفت کے عزیزوں کی بہت بڑی کوٹھی تھی۔ جو اب خستہ حالت میں تھی۔ صرف دو ایک کمروں میں رہائش تھی۔

ساری کوٹھی ویران پڑی تھی۔ آباد کمروں میں دو ایک خستہ حال بوڑھی خواتین بیٹھی ہوئی تھیں۔

شہاب نے پوچھا' وہ بزرگ کہاں ہیں۔

ایک خاتون نے جواب دیا' وہ ادھر ہال کمرے میں ہیں۔ دو ایک بار آپ کا پوچھ بیٹھے ہیں۔ آپ ہی کا انتظار کر رہے ہیں۔

UrduPhoto.com

حاضری یا زیارت

ہال کمرا بڑا خالی اور اندھیرا کمرا تھا۔ اس کے ایک پرلے سرے پر چارپائی بچھی ہوئی تھی۔

پر ایک ٹیبل لیمپ روشن تھا۔ چارپائی کے نیچے ایک گٹھڑی بندھی پڑی تھی۔ چارپائی پر ایک بوڑھا بیٹھا ہوا تھا۔

قدرت اللہ ہال میں داخل ہوا تو میں جان بوجھ کر پیچھے رہ گیا۔

قدرت کو دیکھ کر وہ بوڑھا لپک کر اٹھا قدرت کا ہاتھ پکڑ لیا اور دیوانہ وار اسے چومنے لگا۔

سبحان اللہ' سبحان اللہ کہہ کر وہ قدرت کا ہاتھ پکڑ کر چومتا اور اس کو آنکھوں سے لگاتا رہا۔

یہ منظر دیکھ کر میں رک گیا۔

حاجی صاحب بار بار کہہ رہے تھے۔ ہم نے حضور قبلہ سے عرض کی تھی کہ ہمیں بھی ان صاحب کی زیارت کرائیے' جن پر آپ خوش ہیں۔ ہم نے سرکار قبلہ کی ۴۵ سال خدمت کی' علم بجالائے۔ لیکن سرکار ہم سے اتنے خوش نہیں ہیں جتنے آپ سے ہیں۔

حاجی صاحب پھر سے قدرت کے ہاتھ چومنے لگے۔

پھر بولے' ہم نے درخواست کی تھی کہ ہمیں بھی زیارت کرا دیں تو حضور نے ہماری درخواست مان لی۔ حضور کی بڑی کرم نوازی ہے کہ انہوں نے آپ کی زیارت کرا دی۔

سبحان اللہ' سبحان اللہ' وہ پھر قدرت کے ہاتھ چومنے لگے۔ یہ منظر دیکھ کر میں چپ چاپ باہر نکل گیا۔ اس عالم میں ان دونوں میں مخل ہونے کی مجھ میں جرأت نہ ہوئی۔

ہال سے باہر نکل کر میں ایک چبوترے پر بیٹھ گیا اور سوچنے لگا۔ یہ کیا بھید ہے' قدرت اللہ بزرگ سے ملنے آیا ہے یا بزرگ کو قدرت اللہ کی زیارت کرائی گئی ہے۔ یہ بزرگ صاف بات کیوں نہیں کرتے۔ سیدھی بات کیوں نہیں کرتے۔ کیوں خواہ مخواہ کے الجھاؤ ڈالتے ہیں۔

پھر دفعتاً مجھے خیال آیا کہ قدرت اللہ کون ہے۔ جس کی حاجی عبدالمعبود جیسے بزرگوں کو زیارت کرائی جاتی ہے۔ جس پر حضرت مہاجر مکی صاحب اس قدر خوش ہیں۔

کچھ دیر کے بعد وہ دونوں ہال کمرے سے باہر نکلے۔ آگے آگے قدرت اللہ تھے۔ پیچھے حاجی صاحب آ رہے تھے۔ انہیں دیکھ کر میں اٹھا' آگے بڑھ کر حاجی صاحب کو سلام کیا۔ حاجی صاحب نے وعلیکم السلام تو کہہ دیا۔ لیکن انہوں نے میری جانب نظر اٹھا کر بھی نہ دیکھا۔

اس پر قدرت اللہ بولا۔ حاجی صاحب یہ میرے عزیز دوست ممتاز مفتی ہیں۔

اچھا اچھا' وہ بولے اور میری جانب دیکھے بغیر شہاب کے ساتھ باتوں میں مصروف رہے۔

قدرت اللہ نے مجھے اشارہ کیا کہ ہمارے پیچھے پیچھے چلے آؤ۔

ٹپ بوائے

قدرت نے کار کا دروازہ کھولا اور اگلی سیٹ پر حاجی صاحب کو بڑے ادب اور احترام سے بٹھایا' پھر پچھلی سیٹ کا دروازہ کھول کر اشارہ کیا۔ بیٹھ جاؤ' بیٹھ جاؤ۔ میں بیٹھ گیا۔ گاڑی چل پڑی۔

حاجی صاحب قدرت سے مسلسل باتیں کرتے رہے۔ ان کی باتوں سے پتہ چلا کہ قدرت اللہ نے ہالینڈ میں حضرت مہاجر مکی صاحب سے رابطہ پیدا کیا تھا۔ اور وہ رابطہ اس قدر گہرا ہو گیا تھا کہ روبرو بیٹھ کر بات کرنے کی صورت پیدا ہو گئی تھی اور قدرت اللہ کو ان کی خوشنودی میسر آئی تھی۔

انار کلی میں جا کر گاڑی رک گئی ریلیجس سوسائٹی کے مقابل انار کلی سے باہر ایک معمولی سی چائے کی دوکان تھی۔

ایک طرف چائے کا جہازی دیگچہ چولھے پر چڑھا ہوا تھا۔ جس میں کڑک چائے گرم ہو رہی تھی۔ دوسری جانب چار ایک بنچ رکھے ہوئے تھے۔ جن پر چند ایک لوگ بیٹھے چائے پی رہے تھے۔ دوکان میں صرف ایک لڑکا تھا۔ جو سروس پر مامور تھا۔

یہ لڑکا جسم کا بھرا ہوا تھا۔ قد چھوٹا تھا۔ لباس میلا تھا۔ بال کھڑے کھڑے تھے' چہرے پر ایک بے نام سی بے حسی طاری تھی۔ ایک آنکھ میں پھولا تھا جس کی وجہ سے چہرا اور بھی بد نما ہو گیا تھا۔

حاجی صاحب لاہور چھاؤنی کی ایلگن روڈ سے روز بس میں بیٹھ کر اس چائے خانے پر آتے تھے۔ ایک پیالہ چائے کا پیتے اور پھر اس لڑکے کو چھ آنے ٹپ دے کر واپس چلے جاتے تھے۔

تین مرتبہ شباب اور میں حاجی صاحب کے ساتھ اس دکان میں گئے۔ وہاں چائے پی اور پھر حاجی صاحب کو ایلگن روڈ پہنچا کر واپس آ گئے۔

میں نے قدرت سے پوچھا۔ میں نے کہا یہ حاجی صاحب اس ہوٹل بائے کو چھ آنے دینے کے لیے کیوں آتے ہیں۔

پتہ نہیں وہ بولا۔

اگر بچے کو رقم دینی مقصود ہے تو ایک دم پانچ دس روپے کیوں نہیں دے دیتے۔

پتہ نہیں وہ بولا۔ بہت بڑے بزرگ ہیں۔ بڑے بزرگوں کے بھید وہی جانتے ہیں۔

یہ ایک معمولی سی بات ہے' اس میں کیا بھید ہو سکتا ہے بھلا' میں نے کہا۔

ہمیں نظر نہیں آتا نا۔ کچھ نا کچھ مقصود تو ہو گا۔ کوئی مصلحت ہو گی۔ کوئی حکم ہو گا۔ آپ اور میں ان باتوں کو نہیں سمجھ سکتے۔

انوکھا اعزاز

اچھا ایک بات بتایئے' میں نے کہا۔

وہ میری جانب متوجہ ہو کر بیٹھ گیا۔

گذشتہ تین ملاقاتوں کے دوران میں نے حاجی صاحب کو چھ بار سلام کیا ہے۔ تین بار آپ نے میرا تعارف کرایا' یہ میرے دوست ہیں۔ ہے نا۔

اس نے سر اثبات میں ہلا دیا۔

لیکن انہوں نے ایک بار بھی نظر اٹھا کر میری جانب نہیں دیکھا۔ شاید آپ نے نوٹ نہ کیا ہو۔

کیا تھا وہ بولا۔

اتنی بے اعتنائی بھی تو نہیں ہونی چاہیئے۔ مانا کہ میں ایک عام آدمی ہوں۔ منہ زبانی مسلمان ہوں۔ پاکیزگی سے محروم ہوں' لیکن آخر ایک انسان ہوں۔

وہ چاہے توجہ کریں یا نہ کریں۔ قدرت نے کہا۔ ان کے قریب بیٹھنے کی وجہ سے زندگی میں برکت پیدا ہوتی ہے۔

کیا وہ واقعی بڑے ہیں۔ میں نے پوچھا۔

بہت بڑے' وہ بولا۔ عالم ہیں' شاعر ہیں۔ ان کی نوٹ بک میں ساٹھ ہزار شعر لکھے ہوئے ہیں۔ ۲۰ ہزار شعر انہیں زبانی یاد ہیں۔ فارسی اور عربی دونوں زبانوں میں شعر کہتے ہیں۔ موصل کے رہنے والے ہیں۔ یہاں آ کر غیر علاقے میں بس گئے ہیں۔ چار ایک دن کی پیدل مسافت کے

meem
Oneurdu.com
UrduPhoto.com
UrduPhoto.com
UrduPhoto.com

meem
@Oneurdu.com

بعد سڑک پر پہنچتے ہیں۔ ہر سال حج پر جاتے ہیں۔ سارے یورپ میں گھومے ہوئے ہیں۔

اتنے بڑے ہیں' میں نے کہا۔

ہاں وہ بولا بہت بڑے۔

پھر وہ آپ کے ہاتھ کیوں چومتے ہیں۔ کیوں انہیں آنکھوں سے لگاتے ہیں۔

یہ ان کی کرم نوازی ہے' قدرت نے جواب دیا۔

اس کے بعد حاجی صاحب کا قدرت اللہ سے رابطہ پیدا ہو گیا۔ جب بھی حاجی صاحب حج پر جاتے تو راستے میں ایک رات قدرت اللہ کے پاس رکتے۔ قدرت فوراً مجھے اور عکسی کو فون کرتے آجایئے' آجایئے۔ حاجی صاحب آئے ہوئے ہیں۔

ہم دونوں مودبانہ سلام کرکے حاجی صاحب کے پاس جا بیٹھتے۔ حاجی صاحب ہم سے مخاطب ہوئے بغیر قدرت اللہ سے باتوں میں مصروف رہتے یوں جیسے قدرت کے علاوہ کوئی اور کمرے میں موجود ہی نہ ہو۔

ہر پانچ دس منٹ کے بعد جب بھی موقعہ ملتا۔ قدرت حاجی صاحب سے کہتے۔ یہ میرے دوست ہیں ممتاز مفتی' ساتھ ہی میری جانب اشارہ کرتے۔ حاجی صاحب میری جانب دیکھے بغیر سرسری طور پر اچھا اچھا کہہ کر پھر سے قدرت سے باتوں میں مصروف ہو جاتے۔

اگلی مرتبہ جب حاجی صاحب پھر تشریف لاتے تو قدرت پھر مجھے فون کرتے۔ اس وقت ان کے انداز میں اس قدر معصوم خوشی ہوتی جیسے کوئی بچہ اپنے کسی ساتھی کو لڈو کھلانے کے لیے بلا رہا ہو۔

ایک دفعہ میں نے قدرت سے کہا چھوڑو جی وہاں آنے کا فائدہ آپ کے حاجی صاحب تو نگاہ اٹھا کر بھی نہیں دیکھتے' بات کرنا تو الگ بات ہے۔

یہ سن کر قدرت گھبرا گیا کوئی حرج نہیں' کوئی حرج نہیں' وہ بولا بے شک حاجی صاحب متوجہ نہ ہوں۔ ہمارے لیے' یہ اعزاز کیا کم ہے کہ ان کے قریب بیٹھنے کا موقع ملتا ہے۔

ایک روز میں نے غصے میں کہا۔ شہاب صاحب یہ کیسے بزرگ ہیں۔ اس پر قدرت گھبرا گیا بولا' نہ ایسی بات نہ کہیے مفتی صاحب بزرگی اللہ کا ایک گفٹ ہے وہ جسے چاہیں عطا کر دیں۔ چاہے کالے چور کو عطا کر دیں۔ بزرگ کو جج کرنے والے ہم کون ہیں۔ جج کرنے کی عادت اچھی

عادت نہیں ہے' جب ہم کسی کو جج کرتے ہیں تو خود کرسی پر بیٹھ جاتے ہیں اور اسے اپنے سامنے یوں کھڑا کر لیتے ہیں۔ جیسے وہ ملزم ہو۔

ایک روز قدرت نے مجھ سے پوچھا۔ آپ کا کوئی ایسا دوست ہے کیا جو عربی دان ہو۔

آپ کا مطلب ہے کوئی عالم دین ہو' میں نے پوچھا۔

نہیں' نہیں' وہ بولا' علما میں سے نہیں ویسے ہی عربی دان ہو۔

میں نے کہا' بتایئے بات کیا ہے۔

کہنے لگا' حاجی صاحب کی ایک غزل ہے۔ عربی میں ہے اس کا ترجمہ کرانا ہے۔

دکھایئے تو میں نے کہا۔

سید فیضی

قدرت نے میز پر پڑا ہوا ایک کاغذ اٹھایا اور مجھے تھما دیا۔ مجھے ایسے لگا جیسے کاغذ پر قرآن کریم کی آیت لکھی ہوئی ہو۔ دو دن میں سوچتا رہا کہ میرا ایسا کون دوست ہے جو عربی دان ہو۔ میں نے مسعود سے پوچھا عمر سے پوچھا عماد سے پوچھا' کسی نے حامی نہ بھری۔ پھر میں نے ریڈیو سٹیشن پر مذہبی پروگرام کے سیکشن کو فون کیا تو جواب میں فیضی بولا۔

فیضی' میں نے پوچھا' تو یہاں کیسے آ گیا۔

فیضی ہنسا۔ کہنے لگا ریڈیو والوں نے ایک ٹاک کے لیے بلایا ہے۔

سید فیضی میرا پرانا دوست تھا۔ بیورو آف ریفرنس اینڈ ریسرچ میں ہم دونوں اکٹھے کام کیا کرتے تھے۔ وہ عربی اور فارسی دونوں زبانوں میں دسترس رکھتا تھا۔ فارسی کا شعر پڑھتا تو ایسے لگتا جیسے ابھی ابھی ایران سے آیا ہو۔ عربی بولتا تو لگتا جیسے قرآن کریم پڑھ رہا ہو۔

اسلامی تقریبات میں دوسرے علماء کے ساتھ فیضی کو بھی مدعو کیا جاتا تھا۔ وہاں سٹیج پر کھڑے ہو کر جب وہ تقریر کرتا تو ایسے لگتا جیسے حلق کے تمام پردے بدل گئے ہوں۔ سنتے تو یقین نہ آتا تھا کہ فیضی بول رہا ہے۔ فیضی کی شخصیت میں بڑے تضادات تھے۔ وہ بیک وقت عالم بھی تھا' ادیب بھی' مولوی بھی اور رند بھی تھا۔ اس میں رنگین مزاجی کوٹ کوٹ کر بھری ہوئی تھی۔ ہر بات پر ہنستا ہر اڑتے ہوئے رنگین پلو کی طرف متوجہ ہو جاتا' ہر نسائی آواز پر کان کھڑے ہو

meem
© Oneurdu.com

جاتے آنکھیں اثر سے بھیگ جاتیں۔ پتلیاں لیٹیں مارتیں۔

میں نے چلا کر کہا' یار فیضی میں تو تجھے ڈھونڈ رہا ہوں۔

بولا' مجھے ڈھونڈنا بہت مشکل ہے۔

مشکل کیوں ہے۔

بولا' آج کل ہم یہاں سے اڑایا وہاں جا بیٹھا کے دور سے گزر رہے ہیں۔

میں نے کہا' یار ایک عربی کی غزل ہے اس کا ترجمہ کرانا ہے۔ کہنے لگا' میرے گھر آ جاؤ۔

فیضی نے غور سے مسودہ پڑھا۔ مسکرایا۔ کہنے لگا یہ تو قصیدہ ہے۔

اچھا۔

کس نے لکھا ہے' اس نے پوچھا۔

دفعتاً" میں نے کاغذ پر نظر دوڑائی دیکھا تو قدرت اللہ نے پہلے ہی حاجی عبدالمعبود صاحب کے دستخط کاٹ رکھے تھے تاکہ کسی کو یہ علم نہ ہو قصیدہ کس نے لکھا ہے۔

ڈاک سے موصول ہوا ہے۔ میں نے جھوٹ بولا۔

فیضی ہنسا' بولا کسی نے شہاب صاحب کی سفارش کرانی ہو گی۔ جبھی تعریفوں کے چھکے لگائے ہیں۔ ہاں انداز روایتی ہے۔

چلو کسی کا کام ہو جائے گا۔ تو کیوں اعتراض کرتا ہے۔ میں نے کہا۔

اونہوں' فیضی بولا' شہاب صاحب بڑے کائیاں ہیں وہ کام کر دیں گے' لیکن اس قصیدے کے فریب میں نہیں آئیں گے۔

فیضیؒ کا ترجمہ پڑھ کر میں پھر سے سوچ میں پڑ گیا۔ لکھا تھا۔

قصیدہ

۱۔ بہترین سلام ہو ان خوبیوں پر جو اس کی فطرت میں شامل ہیں اور اچھی عادتیں ہی قبولیت کی کفیل ہوا کرتی ہیں۔

۲۔ عزت اور وقار کو اس کی ذات سے تخلیق حاصل ہے کیونکہ وہ شہاب جیسی منزلت رکھتا ہے اور کوئی ایسی فضیلت نہیں جس میں وہ بڑھا ہوا نہ ہو۔

۳۔ سفیروں کا سردار شہاب ہے جس کی خوبیوں کے خزانے سے نیکیاں ٹوٹ ٹوٹ کر گرتی رہتی ہیں۔

۴۔ ہر طرح کے کمالات نے اسے گھیرے میں لے رکھا ہے اور اس کی ذات کو تمام فخریہ القابات حاصل ہیں۔

۵۔ کوئی بلندی نہیں جو اس کی وجہ سے اپنے کمال پر نہ ہو۔ دسترس سے ثریا بہت بلند ہے۔

۶۔ ہالینڈ میں حسن و سرخوشی سے اس نے ضیا پائی ہے بالکل پورے چاند کی مانند جو کبھی ڈوبنے والا نہیں۔

۷۔ یہ سلام ایک خاص بندے کی طرف سے ہے جو مدینے کا رہنے والا ہے' اور وہ سب سے بہتر وسیلے والے اللہ کے رسولؐ کا قرابت دار ہے۔

۸۔ وہ تیری خدمت میں بغرض ملاقات حاضر ہوا اور اس نے تیری ذات سے اخلاق کے میٹھے چشمے بہتے دیکھے۔

۹۔ ایسی ایسی باتیں ممدوح سے منسوب ہیں کہ خلق خدا اس کا ذکر کرتی ہے اور لوگ ان باتوں کو نقل و حکایت کے طور پر بیان کرتے ہیں۔

۱۰۔ اگر تم کرم و عنایت کا میرے ساتھ سلوک کرو تو تم اس کے اہل ہو اور خوبیوں والے انسان ہو۔

۱۱۔ ورنہ میری بد قسمتی ہو گئی اور میں محروم رہ جاؤں گا۔ ایک کریم النفس انسان کی دریا دلی اور بخشش سے۔

انجام بخیر

اس قصیدے کو پڑھ کر بات بالکل ہی واضح ہو گئی کہ حضرت مہاجر مکی نے حاجی عبدالمعبود کو شہاب صاحب سے ملوایا تھا اور حاجی صاحب ان سے فیض یاب ہونے کے متمنی تھے۔ یہاں تک تو بات واضح تھی۔ پھر خیال آیا کہ شہاب کون ہے۔ یہ بھید نہیں کھلتا تھا۔

پھر آخری ایام میں قدرت کی وفات سے چند ایک سال پہلے۔ میرے ایک دوست نے مجھے

UrduPhoto.com
UrduPhoto.com
UrduPhoto.com

meem
Oneurdu.com

بتایا کہ حاجی صاحب اسلام آباد کے ایک بنگلے میں مقیم ہیں۔

شام کو قدرت سے ملاقات ہوئی تو میں نے کہا۔ آپ کو پتہ ہے کیا کہ حاجی عبدالمعبود صاحب آجکل اسلام آباد میں مقیم ہیں۔ ان کے ۶۲' ۶۴ حج مکمل ہو چکے ہیں اور اب وہ مستقل طور پر اسلام آباد میں سکونت رکھتے ہیں۔

میرا خیال تھا کہ جب میں قدرت کو یہ خبر سناؤں گا تو وہ حیران رہ جائے گا۔ اس کے برعکس قدرت نے نہایت اطمینان اور سکون سے جواب دیا۔ کہنے لگا ہاں مجھے علم ہے۔ حاجی صاحب اپنے بیٹے کے ساتھ رہتے ہیں۔

کیا وہ آپ سے ملنے نہیں آئے۔

قدرت نے سر نفی میں ہلا دیا۔

تو چلیے ہم جا کر ان سے مل آتے ہیں۔

اچھا۔ چلیں گے۔ قدرت نے بات ٹال دی۔

میں نے بڑی مشکل سے حاجی صاحب کے گھر کا پتہ لگایا پھر یہ خوشخبری قدرت کو بتائی۔ لیکن اس نے پھر بات ٹال دی۔

ایک روز میں نے قدرت کو پکڑ لیا میں نے کہا' دیکھیے ٹالنے کا کیا مطلب ہے۔ میں تو حاجی صاحب سے ملنے کا خواہش مند نہیں ہوں۔ میں تو آپ کے لیے کہہ رہا ہوں۔ اگر آپ ان سے نہیں ملنا چاہتے تو صاف انکار کر دیجیے۔ ٹالنے کا مطلب۔

میری بات سن کر وہ سنجیدہ ہو گیا۔ کہنے لگا' حاجی صاحب اب حاجی صاحب نہیں رہے۔

حاجی صاحب حاجی صاحب نہیں رہے میں نے حیرت سے دہرایا۔ کیا مطلب ہے آپ کا۔

ہاں وہ بولا۔ وہ سینائل ہو گئے ہیں۔

پھر تو وہ ہمدردی کے مستحق ہیں' میں نے جواب دیا۔

ہاں ہمدردی کے مستحق ہیں۔ وہ بولا۔

دفعتاً میں نے محسوس کیا کہ حاجی صاحب سینائل ہونے کے علاوہ کچھ اور بھی ہو گئے ہیں۔

ایسی کیفیت میں ہمدردی کام نہیں آتی کیا میں نے پوچھا۔

UrduPhoto.com
UrduPhoto.com
UrduPhoto.com

اس نے نفی میں سر ہلا دیا۔ کچھ کام نہیں آتا۔ صرف اللہ کی ذات۔ وہ خاموش ہو گیا۔ دعا کیجیے کہ انجام بخیر ہو۔

محمد ﷺ ہڈ

جب بھی کوئی ایسا واقعہ ہوتا تو میرے دل میں یہ سوال ابھرتا کہ قدرت اللہ کون ہے۔ کیا وہ کسی کام پر مامور ہے۔ کوئی فیلڈ آفیسر ہے یا سیکرٹریٹ سے تعلق رکھتا ہے۔ چاہے وہ کامی تھا یا افسر تھا۔ میرے لیے اس بات کا کوئی فرق نہ پڑتا تھا۔ اس کے عہدے کی فضیلت سے میں کبھی متاثر نہیں ہوا تھا۔ مجھے بزرگ بننے کی خواہش نہ تھی۔ نہ ہی میں بیعت کرنے کا متمنی تھا۔

الٹا میں تو خوف زدہ تھا کہ کہیں قدرت اللہ مجھے ایسا رخ نہ بخش دے جو مجھے کہیں اور لے جائے۔

میں تو اس کے کردار سے متاثر ہوا تھا۔ اس کے کردار کی عظمت نے مجھ پر گہرا اثر کیا تھا۔ اس میں بلا کی وسعت قلب تھی۔

عکسی نے چیکو سلواکیہ سے واپسی پر مجھے دو ایک بار سمجھانے کی کوشش کی تھی کہنے لگا بابا آپ خوامخواہ الجھاؤ میں پڑے ہیں۔ سیدھی بات ہے۔ شہاب صاحب کا مسلک محمدؐ ہڈ ہے۔ وہ حضورؐ کے نقش قدم پر چلنے کوشش کرتے ہیں۔ ہر بات پر وہ سوچتے ہیں کہ ان حالات میں حضورؐ کا طرز عمل کیا ہوتا۔

عکسی کہنے لگا' میں نے شہاب صاحب سے پوچھا تھا کہ یہ بتایئے کہ افضل ترین عبادت کون سی ہے۔ انہوں نے کہا میری دانست میں افضل ترین عبادت ہے۔

IDENTIFICATION WITH MOHAMMAD حضورؐ کا تصور کرو کہ خصوصی حالات میں ان کا رد عمل کیا ہوتا۔ ان کے جذبات کیا ہوتے محسوسات کیا ہوتے۔ عکسی نے کہا بابا آپ کو بھی انہوں نے بتایا ہو گا۔ ہاں مجھے بھی یہی بتایا تھا میں نے جواب دیا۔

وفات

ایک روز قدت اللہ نے مجھ سے کہا ایک خبر آئی ہے۔ آپ نے سنی ہے کیا۔

meem
© Oneurdu.com

نہیں تو' میں نے جواب دیا۔

کہنے لگا' غفور صاحب وفات پا گئے۔

مجھے بری طرح دھچکا لگا۔ میں ایک دم چپ ہو گیا۔

کچھ دیر ہم دونوں خاموش بیٹھے رہے۔

ہاں وہ بولا مجھے بھی یہ خبر سن کر صدمہ ہوا تھا۔ میرا ذہن دھندلا گیا تھا۔ اسی روز مجھے صدر ایوب نے بلا بھیجا۔ مجھے دیکھ کر صدر صاحب بولے' شوہاب خیر تو ہے۔ تم آج اکھڑے اکھڑے کیوں ہو۔

میں نے کہا' جناب میرے ایک محسن انتقال کر گئے ہیں۔

کون۔ انہوں نے پوچھا۔

میں نے کہا' جناب وہ میرے ہی محسن نہیں تھے۔ آپ کے بھی محسن تھے۔ پاکستان کے خیر خواہ تھے۔

کون تھے وہ' صدر نے پوچھا۔

میں نے کہا جناب وہی جو آپ کو خط لکھا کرتے تھے اور آپ ان خطوں پر بہت جھنجلایا کرتے تھے۔ انہوں نے آپ کو کئی ہدایت نامے بھیجے تھے کہ تاشقند خود تشریف نہ لے جائیے گا۔ پریشر پڑے گا' لیکن سیز فائر میں التوا کیجئے گا۔

ہاں ہاں' صدر بولے' مجھے یاد ہے۔

میں نے کہا' اگر آپ ان کی ہدایات پر عمل کرتے تو آج نقشہ ہی کچھ اور ہوتا اور آپ پاکستان کے مرد مجاہد کا نام پاتے۔

ان کے خطوط کہاں ہیں میں انہیں دیکھنا چاہوں گا۔ صدر نے کہا۔

اب کیا فائدہ ہے اب تو تیر کمان سے چھوٹ چکا ہے۔

شہاب نے کہا' اس وقت صدر صاحب کی حالت قابل ترس تھی۔ تھکا ہوا' ہارا ہوا' ٹوٹا ہوا۔ کہنے لگے' شوہاب عقل سے ہٹ کر باتیں میری سمجھ میں نہیں آتیں کوشش کے باوجود میں انہیں اہمیت نہ دے سکا۔

یہ ہماری نااہلی ہے' شہاب نے کہا۔ ملک کی بدقسمتی ہے کہ آپ کو یقین نہ دلا سکے۔

UrduPhoto.com
UrduPhoto.com
UrduPhoto.com

ادھورہ پیغام

میں نے پوچھا' شہاب جی یہ آپ کو خبر کیسے ملی۔

قدرت نے کہا۔ انتقال کے دو ایک دن پہلے انہوں نے مجھے ایک خط لکھا تھا۔ انہوں نے لکھا کہ لاہور سے رخصت ہونے سے پہلے میں نے داتا صاحب کی خدمت میں حاضری دی۔ داتا صاحب نے فرمایا کہ ہمارا پیغام شہاب کو پہنچا دو۔ انہوں نے پیغام دیا۔ میں نے عرض کی کہ جناب خوشاب پہنچ کر انہیں خط لکھ دوں گا۔ داتا صاحب نے فرمایا تاخیر نہ کرنا۔ زندگی کا کوئی بھروسہ نہیں۔

ان کے فرمان کے مطابق آپ کو خط لکھنے بیٹھا تو محسوس کیا کہ یہ پیغام خط میں لکھنے والا نہیں۔ اس لیے جلد خود آ کر عرض کروں گا۔

پھر وہ آپ سے آ کر ملے' میں نے پوچھا۔

نہیں قدرت نے کہا۔ انہیں اتنی مہلت نہ ملی۔ غالباً" انہوں نے داتا صاحب کے اشارے کو سمجھا نہیں۔

حیرت کی بات ہے۔ میں نے کہا' اب آپ کو پیغام کے بارے میں کیسے پتہ چلے گا۔ چلیے لاہور جا کر داتا صاحب کی حاضری دیجیے۔

قدرت نے نفی میں سر ہلا دیا۔ یہ پروٹوکول کے منافی ہے' پھر قدرت نے ایک دم بات بدلی کہنے لگا' غفور صاحب نے اپنے خط میں لکھا تھا کہ انہیں آپ کو بھی ایک پیغام دینا تھا۔

میرے نام پیغام میری ہنسی نکل گئی۔ شہاب صاحب میری کیا حیثیت ہے کہ کوئی بزرگ مجھے پیغام دے' کیوں میرا مذاق اڑاتے ہیں آپ۔

قدرت ایک دم سنجیدہ ہو گیا۔ کہنے لگا' میں سچ کہہ رہا ہوں۔ آپ کے نام کسی بزرگ کا پیغام نہیں تھا۔ داتا صاحب کی بات نہیں۔ غفور صاحب نے اپنی جانب سے آپ کو پیغام دینا ہو گا۔ انہوں نے خط میں لکھا تھا کہ اسلام آباد آؤں گا تو مجھے مفتی صاحب کو بھی ایک پیغام دینا ہے' وہ آپ کے دوست تھے نا' قدرت نے مجھے مخاطب کر کے کہا۔ شاید وہ دوست کی حیثیت سے پیغام دینا چاہتے ہوں۔

میں نے محسوس کیا جیسے قدرت اللہ بات بنا رہا ہو۔

---

meem
©Oneurdu.com

ترطخ، الرجی

ایک روز راجہ شفیع آ گیا۔ کہنے لگا' تجھے صاحب بلا رہے ہیں۔

کیا کہتے ہیں' میں نے پوچھا۔

بولا' کہتے ہیں انہیں کہیے اگر فرصت ہو تو آ جائیں۔

تو گیا تھا کیا ان کے گھر یا وہ تجھے ملے تھے۔

ہاں' وہ بولا۔ میں عفت سے ملنے گیا تھا۔ وہاں پہنچا تو پتہ چلا کہ عفت لاہور گئی ہوئی ہے۔

شہاب اکیلا ہے کیا۔

بالکل' وہ بولا۔

میں شہاب کے گھر پہنچا تو وہ بیٹھا تلاوت کر رہا تھا۔ اس روز رمضان کی ستائیسویں تاریخ تھی۔

دفعتاً" مجھے احساس ہوا کہ میں نے غلطی کی۔ ۲۷ ویں کو مجھے شہاب کے ہاں نہیں جانا چاہیے تھا چوں کہ رمضان کی ستائیسویں۔ شہاب کا عبادت کا دن تھا اور میری موجودگی ماحول کی پاکیزگی کے منافی تھی۔

ایک تو میں روزے سے نہیں تھا۔ دوسرے میں نے کبھی نماز نہیں پڑھی تھی۔ میرے

UrduPhoto.com
UrduPhoto.com
UrduPhoto.com

meem
Oneurdu.com

کپڑے اور جسم کبھی پاک نہیں ہوئے تھے۔ چوں کہ جوانی سے ہی مجھے [illegible] تھی۔

ستار دعا

تقریباً ۱۹۴۰ء کی بات ہے جب میں منٹگمری کے گورنمنٹ سکول میں پڑھاتا تھا۔ تو میرا ایک دوست غلام محمد نے جو ان دنوں کمیٹی میں تانگا انسپکٹر تھا۔ مجھے احساس دلایا تھا کہ میں ایک ناپاک شخص ہوں۔ غلام محمد میں دو خصوصیات نمایاں تھیں۔ ایک تو وہ سختی سے شریعت کا پابند تھا' دوسرے وہ ستار بجانے کا رسیا تھا۔

نماز پڑھنے لگتا تو جائے نماز کے ساتھ ستار رکھ لیتا۔ نماز پڑھنے کے بعد سلام پھیر کر مصلے پر بیٹھے بیٹھے ستار بجانے لگتا۔

ایک دن میں نے غلام محمد سے کہا۔ تیرا بھی جواب نہیں مصلے پر بیٹھ کر ستار بجاتا ہے۔

وہ بولا' نہیں ستار نہیں بجاتا۔ دعا مانگتا ہوں۔

میں نے کہا' دعا مانگنے کا یہ طریقہ ہے کیا۔

بولا' تجھے نہیں پتہ۔ ستار مجھ سے بہتر دعا مانگتی ہے۔ اللہ کی منتیں کرتی ہے۔ ہاتھ جوڑتی ہے' پاؤں پڑتی ہے میں اپنا سارا دکھ درد اپنے ترلے' ہاڑے ستار میں منتقل کر دیتا ہوں اور وہ اللہ کے حضور میں فریادی بن جاتی ہے۔ غلام محمد اللہ سے یوں باتیں کیا کرتا تھا جیسے اللہ اس کے سامنے بیٹھا ہو۔ اسے اللہ سے بہت پیار تھا۔ ایسا پیار جیسے بچہ اپنی ماں سے کرتا ہے۔

ایک دن میں نے کہا' غلام محمد تجھے اللہ کیسے مل گیا۔

کہنے لگا' یہ میرے مرشد سرکار قبلہ کی دین ہے۔ وصال کے وقت وہ فرمانے لگے غلام محمد ہم تجھے کون سا تحفہ دیں ہمارے پاس تو صرف ایک ہی چیز ہے۔

انہیں سپرد خاک کرنے کے بعد جب میں گھر آیا تو دیکھا کہ اللہ صوفے پر بیٹھا ہے۔

پیشاب کا مٹکا

غلام محمد کے پاس ایک نوٹ بک تھی جس میں گیت غزلیں اور ٹھمریوں کے بول لکھے ہوئے

تھے۔ ان گیتوں میں جگہ جگہ غلام محمد کے پیرو مرشد کا نام لکھا ہوا تھا۔ ایک روز میں نے غلام محمد سے کہا' یار اگر جو تو اپنی نوٹ بک مجھے دو دن کے لیے دے دے تو میں اس میں سے کچھ گیت لکھ لوں' پھر میں کاپی تجھے لوٹا دوں گا۔

غلام محمد نے میری بات مان لی اور کاپی مجھے دے دی۔

اسی رات دو بجے کے قریب میرا دروازہ بجا' بجتا رہا۔ میں گہری نیند سویا رہا۔

پھر میری پڑوسیوں نے دیوار پر چڑھ کر مجھے آوازیں دیں۔

کہنے لگے' باہر آپ کا کوئی مہمان دیر سے دروازہ کھٹکھٹا رہا ہے۔

میں نے اٹھ کر دروازہ کھولا۔

باہر غلام محمد کھڑا تھا۔

میں نے کہا' تو غلام محمد۔ اس وقت خیر تو ہے۔

بولا' بالکل خیر نہیں۔ تو مجھے میری گیتوں والی کاپی دے دے۔

میں یہ سن کر حیران ہوا۔ کیا رات کے دو بجے تو اپنی نوٹ بک لینے آیا ہے۔

بولا' سرکار قبلہ مجھے سونے نہیں دے رہے۔ بہت ناراض ہیں۔ کہتے ہیں تو نے ہماری کاپی پیشاب کے مٹکے میں ڈال دی ہے۔ ابھی جا اور کاپی لے آ۔

اس روز پہلی مرتبہ مجھے احساس ہوا کہ میں پیشاب کا مٹکا ہوں۔ ناپاک ہوں۔

پہلے یہ احساس صرف جسم تک محدود تھا۔

پھر ۱۹۵۶ء میں جب میں بھائی جان سے ملا تو مجھے اپنی ذہنی ناپاکیزگی کا احساس ہوا۔ مجھے پتہ چلا کہ ذہنی طور پر میں کس قدر ناپاک تھا۔ جسمانی غلاظت سے کہیں زیادہ ناپاک۔

آج تک کوششوں کے باوجود۔ میں ان غلاظتوں کو دور نہیں کر سکا۔

ہاں تو اس روز شہاب کے گھر پہنچا تو مجھے شدت سے احساس ہوا کہ آج مجھے اس کے ہاں نہیں آنا چاہیے تھا چوں کہ اس روز ایک تو رمضان کی ستائیسویں تھی اور دوسرے جمعہ کا دن تھا۔

پھر خیال آیا شاید شہاب نے مجھے کام سے بلایا ہو۔ شہاب نے مجھے دیکھتے ہی کہا' بڑا اچھا ہوا آپ آ گئے' عفت لاہور گئی ہوئی ہے اور میں اکیلا ہوں اس لیے میں نے آپ کو بلا لیا کہ گپ

UrduPhoto.com
UrduPhoto.com
UrduPhoto.com

شپ رہے گی۔

میں نے کہا آج ستائیسویں ہے۔ آپ کے لیے عبادت کا دن ہے۔

عبادت

ہاں ہاں' وہ بولا' عبادت اپنی جگہ ہے گپ شپ اپنی جگہ۔ یوں کرتے ہیں کہ جمعہ شاہ بری لطیف کی مسجد میں جا کر پڑھتے ہیں' پھر وہاں ادھر ادھر چکر لگاتے ہیں۔ افطار کر کے مغرب کی نماز پڑھ کر واپس گھر آ جائیں گے' پھر بے شک آپ چلے جانا۔

پروگرام کے مطابق شہاب نے شاہ بری کے چاول کھا کر افطار کیا۔ مغرب کی نماز ادا کی اور گھر آ گئے۔

راستے میں میں نے پوچھا' آپ عبادت کیسے کرتے ہیں۔

بولا' بس اللہ کا نام لیتے ہیں۔ چاہے کیسے بھی لو۔ قرآن کریم کی تلاوت کر دیا کلام پڑھو۔

آپ کیا پڑھتے ہیں' میں نے پوچھا۔

بولا' میں تو نفل پڑھ لیتا ہوں۔

میں نے کہا' اگر آپ اجازت دیں تو——————

تو کیا' اس نے پوچھا۔

میں دیکھنا چاہتا ہوں کہ آپ کیسے عبادت کرتے ہیں۔

نوایجیکشن' وہ بولا۔ بے شک دیکھ لیں۔

عشاء کی نماز کے بعد ایک بڑے کمرے کے ایک کونے میں اس نے جائے نماز بچھا لیا۔

آپ بھی نفل پڑھیں گے' اس نے پوچھا۔

نہیں میں نے جواب دیا' میں دیکھوں گا۔

کمرے کے دوسرے کونے میں میں بیٹھ گیا۔

شہاب نیت باندھ کر کھڑا ہو گیا۔

اس کا کھڑا ہونے کا انداز ہی انوکھا تھا۔ یوں نہیں جیسے نمازی کھڑے ہوتے ہیں' بلکہ یوں جیسے اللہ تعالیٰ اس کے سامنے تخت پر بیٹھے ہوں۔ وہ سراپا عجز بن کر کھڑا تھا۔

meem
©Oneurdu.com

میں اس کی طرف دیکھتا رہا' دیکھتا رہا۔

میرا خیال تھا کہ ابھی وہ رکوع میں جائے گا۔ لیکن وہ جوں کا توں کھڑا رہا بے حس و حرکت کھڑا رہا۔ اس کے جسم کا بند بند عجز سے بھیگا ہوا تھا۔

دفعتاً" مجھے خیال آیا کہ میں اپنی موجودگی سے فضا کو ناپاک کر رہا ہوں۔ مجھے بھی کچھ پڑھنا چاہیے مجھے صرف درود تاج یاد تھا۔ یہ جناب اللہ بخش صاحب کی دین تھی۔ میں نے درود تاج پڑھنا شروع کر دیا۔ ساری رات شہاب عجز میں بری طرح لت پت کھڑا رہا۔ رات بھر میں اس نے چند ایک بار رکوع اور سجود کیا ہو گا۔ پھر پچھلے پہر وہ دھڑام سے چارپائی پر ڈھیر ہو گیا۔

تاریخ

اس نے دو ایک بار میری طرف دیکھ کر اشارہ کیا' لیکن میں اس کے اشارے کو سمجھ نہ سکا۔ پھر مجھے سمجھ میں آیا کہ وہ مجھے بلا رہا ہے۔ قریب گیا تو اس نے ٹیلی فون کی جانب اشارہ کیا۔ میں نے فون اس کے قریب رکھ دیا۔ اس نے ڈائل کیا' پھر مدھم آواز میں پتہ نہیں کیا کہا۔ اور پھر چادر اوڑھ کر پڑ گیا۔

میں حیران کھڑا تھا یا اللہ یہ کیا بات ہے قدرت مجھ سے بات کیوں نہیں کرتا۔ کیا یہ بھی عبادت کا حصہ ہے۔ مجھے سمجھ میں نہیں آ رہا تھا کہ کیا کروں۔

اتنے میں دروازے کی گھنٹی بجی۔ میں نے جا کر دروازہ کھولا۔ موٹر اندر داخل ہوئی۔ ایک صاحب باہر نکلے بولے' شہاب صاحب کہاں ہیں۔

میں نے پوچھا' آپ کی تعریف۔

بولا' میں صدر کا میڈیکل آفیسر ہوں۔

میں اسے شہاب کے کمرے میں لے گیا۔

ابھی وہ معائنہ کر رہا تھا کہ ایک اور گاڑی بنگلے میں داخل ہوئی۔ میں نے نیچے جھانک کر دیکھا۔ عفت کو دیکھ کر مجھے حوصلہ ہو گیا اور میں بھاگ کر نیچے گیا۔

ایک نہیں سب

عفت نے مجھے دیکھتے ہی پوچھا' شہاب تو خیریت سے ہیں' دفعتاً" بات سمجھ میں آ گئی کہ

UrduPhoto.com
UrduPhoto.com
UrduPhoto.com

meem
© Oneurdu.com

شہاب بیمار ہے۔ اس نے فون کر کے ڈاکٹر کو بلایا ہے' لیکن عفت لاہور سے کیسے آ گئی۔

عفت نے ڈاکٹر سے بات کی تو پتہ چلا کہ شہاب کو دل کا دورہ پڑا ہے۔

عفت فارغ ہوئی تو میں نے پوچھا' آپ لاہور سے کیسے آ گئیں۔

کہنے لگی شہاب کو کوئی تکلیف ہونے والی ہو تو مجھے چار دن پہلے پتہ چل جاتا ہے۔ لاہور میں میں نے محسوس کیا کہ کچھ ہونے والا ہے۔ میں نے ایک بکرا حلال کروا کے گوشت بانٹا' پھر پی آئی اے کی ٹکٹ حاصل کرنے کی کوشش کی۔ کل رات کے جہاز میں ایک ان کنفرمڈ سیٹ کے لیے میں ایئرپورٹ پر انتظار کرتی رہی' لیکن بات نہ بنی۔ البتہ آج صبح کی فلائیٹ میں سیٹ مل گئی۔

ابھی ہم باتیں ہی کر رہے کہ بنگلے میں ایک ٹیکسی داخل ہوئی اور قدرت کا چھوٹا بھائی حبیب کراچی سے آ گیا۔ آتے ہی بولا۔ قدرت خیریت سے ہے۔

قدرت اللہ سے مل کر جب حبیب باہر نکلا تو میں نے پوچھا' آپ کیسے آئے۔

کہنے لگا' کل دوپہر سے میری طبیعت خراب ہونی شروع ہوئی۔ ایک بے نام بے چینی۔ میں خود کو سنبھالنے کی کوشش کرتا رہا۔ شام کو بے چینی اور بھی بڑھ گئی۔ میں نے ایک ٹرانکولائزر کھایا اور لیٹ گیا۔ لیکن بے چینی کم ہونے کی بجائے عذاب بن گئی۔ میں سمجھ گیا کہ قدرت کا معاملہ ٹھیک نہیں۔ میں نے پی آئی اے کو فون کیا۔ خوش قسمتی سے نائٹ اس میں ایک سیٹ مل گئی اور میں چلا آیا' جب بھی قدرت کو کوئی تکلیف ہونے والی ہوتی ہے تو میرے ساتھ ایسا ہی ہوتا ہے۔ ایک بے چینی لگ جاتی ہے پھر وہ اس قدر شدت اختیار کر لیتی ہے کہ عذاب بن جاتی ہے۔

حبیب شہاب

حبیب' سٹیٹ بنک میں پبلک ریلیشنز کا ڈائریکٹر تھا۔ طبعی طور پر وہ جرنلسٹ تھا۔ وہ ایک عقلیہ آدمی تھا۔ اس کی زندگی میں عقل اور دلیل کی بڑی اہمیت تھی۔ ایکسٹروورٹ تھا۔ سوشل تھا۔ شدت سے حقیقت پسند تھا۔ جذباتی لوگوں سے اسے کوئی دل چسپی نہ تھی۔ طبیعت میں مذہبی رجحان نہ تھا۔ پیروں فقیروں کو اچھا نہیں جانتا تھا۔ لاگ لگاؤ کا قائل نہ تھا۔ اس کے باوجود

قدرت اللہ سے بڑی محبت تھی اور جب بھی قدرت پر کوئی مصیبت آنے والی ہوتی تو وہ بے چین ہو جاتا' بے وجہ بے چین ہو جاتا۔ ایک بے نام بے چینی اسے اپنی گرفت میں لے لیتی۔

قدرت کہا کرتا تھا۔ حبیب اور میرے درمیان ایک عجیب سا تعلق ہے۔ میرے دکھ درد حبیب کو ٹرانسفر ہو جاتے ہیں اور اس کی خوشیاں میرے نام منتقل کر دی جاتی ہیں۔

میں نے بھائی جان کو یہ بات بتائی تو وہ سخت کنفیوز ہو گئے' کہنے لگے' یہ کیسے ہو سکتا ہے۔

بھائی جان کو مطمئن کرنے کے لیے میں نے کہا' شاید شہاب نے یہ بات مذاق میں کہی ہو۔

بھائی جان نے سر نفی میں ہلا دیا۔ بولے نہیں' وہ ایسے مذاق نہیں کرتے۔

بہرحال اس روز حبیب کی کیفیت دیکھ کر مجھے یقین آ گیا کہ قدرت سچ کہتا ہے۔ قدرت کو ہارٹ اٹیک کی تکلیف اس قدر شدید نہ تھی جتنی حبیب کی بے چینی میں ظاہر ہو رہی تھی۔

اس روز میں خود فیوز ہو چکا تھا۔ یا اللہ یہ کیسا خاندان ہے۔ قدرت پر کچھ واقعہ ہونے ولا ہو تو بیگم کو چار دن پہلے علم ہو جاتا ہے اور بھائی کے بے وجہ اوسان خطا ہو جاتے ہیں۔

ماں جی

پھر مجھے وہ رات یاد آ گئی جب حبیب کو گردے میں پتھری کی تکلیف تھی۔ ناقابل برداشت تکلیف اور دونوں بھائی ڈرتے تھے کہ کہیں ماں جی کو پتہ نہ چل جائے۔ وہ پریشان نہ ہوں۔

اس وقت دروازہ بجا تھا۔ اور ایک صاحب نے دروازے میں کھڑے کہا تھا انہیں نمبو پلاؤ۔

قدرت اسے نمبو پلاتا رہا تھا۔ پندرہ منٹ کے بعد حبیب غسل خانے کی طرف بھاگا۔ پیشاب میں پتھری کے دو ٹکڑے نکل کر باہر گرے۔

دونوں بھائی بہت خوش تھے کہ ماں جی کو پتہ نہیں چلا۔ اتنے میں ماں جی داخل ہوئیں۔ حبیب سے مخاطب ہو کر کہنے لگیں' شکر ہے دونوں پتھر نکل گئے۔ میں سوچ میں پڑ گیا۔ یا اللہ یہ کیسا خاندان ہے۔ ایک قدرت ہی نہیں۔ سارے افراد ہی کسی ان جانی طاقت کے زیر اثر ہیں۔

اس روز میں نے محسوس کیا کہ قدرت اللہ گھر والوں کا مرکز تھا۔

UrduPhoto.com
UrduPhoto.com
UrduPhoto.com

meem
@neurdu.com

چند ایک روز کے بعد میں شہاب کا حال جاننے کے لیے گیا۔

میں نے کہا آپ کو ہارٹ اٹیک کیوں ہوا۔

کہنے لگا' ہارٹ اٹیک نہیں ہوا۔

میں نے پوچھا' پھر کیا ہوا۔

بولا' چینی کی پیالی پر زیادہ دباؤ پڑ جائے تو وہ تڑخ جاتی ہے' مجھے بات سمجھ میں نہیں آئی' میں نے کہا' بجھارتیں نہ بجھوایئے صاف بات کیجیے۔

بولا' صاف بات ہی تو کی ہے۔ اس رات میں نے خود پر زیادہ دباؤ ڈال دیا۔ اس لیے تڑخ گیا۔

میں نے کہا گذشتہ چار پانچ برس میں آپ کئی بار تڑخے ہیں۔

ہاں شاید' وہ بولا۔

کیا زیادہ دباؤ ڈالنے میں لذت حاصل ہوتی ہے۔

وہ مسکرا دیا اور پھر اس نے بات بدل دی۔ کہنے لگا' آپ کی الرجی کا کیا حال ہے۔

الرجی کا کوّا

میری الرجی بہت پرانی تھی۔

ہفتے میں دو ایک مرتبہ دورہ پڑتا تھا۔

جسم پر پھنسیاں نکل آتیں۔ خارش ہوتی۔ آگ سی لگ جاتی تھی۔ پھر میں انٹی ہسٹمینک گولیاں پھانکتا رہتا۔ پتہ نہیں میں کتنی ہزار گولیاں پھانک چکا تھا۔

ڈاکٹر کہتا' یہ الرجی ہے۔ مجھے الرجی کا مفہوم سمجھ میں نہ آتا تھا۔

ان دنوں الرجی ایک نئی بیماری تھی۔ جس کی کئی ایک شکلیں تھیں۔ پھنسیاں نکلتیں یا چھینکیں آتیں یا آنکھ ناک سے پانی بہتا۔ الرجی کا کوئی مستقل علاج نہ تھا۔ گولی کھاؤ اور اچھے ہو جاؤ' پھر گولی کھاؤ اور اچھے ہو جاؤ۔

بس زندگی بھر گولیاں پھانکتے رہو۔ گولی کھانے سے پہلے پھنسیوں کی تلخی ہوتی۔ گولی کھانے کے بعد پھنسیاں تو دب جاتیں مگر گولی کی تلخی شروع ہو جاتی۔ یہ بھی پتہ نہیں چلتا تھا کہ

الرجی کس چیز سے ہے۔ صرف چیزوں سے ہی نہیں کسی فرد سے بھی ہو سکتی تھی اور حالات سے بھی۔

ان دنوں لاہور میں ایک الرجی سپیشلسٹ آیا ہوا تھا جو تجزیہ کر کے بتاتا تھا کہ الرجی کس چیز کی ہے۔ وہ مریض کے خون میں مختلف چیزیں ڈالتا تھا۔ جس چیز سے خون میں ابال آجاتا۔ اس چیز کا نام بتا دیتا تھا کہ آپ فلاں چیز سے الرجک ہیں۔ اس چیز سے پرہیز کریں۔

میں نے فیصلہ کر لیا کہ لاہور جا کر الرجی سپیشلسٹ کو دکھاؤں۔ لاہور جانے سے پہلے میں قدرت اللہ کے ہاں گیا۔ میں نے کہا' میں الرجی سپیشلسٹ کو دکھانے لاہور جا رہا ہوں۔ قدرت نے کہا' فرض کیجیے سپیشلسٹ کہتا ہے کہ آپ کو گوشت سے الرجی ہے تو!

تو کیا' میں نے جواب دیا' میں گوشت کھانا چھوڑ دوں گا۔

اچھا۔ بہت اچھا' وہ بولا' لیکن اگر اس نے کہا کہ آپ کو پان سے الرجی ہے تو۔

تو ——— تو۔ مشکل ہے' لیکن میں کوشش کروں گا کہ پان کھانا چھوڑ دوں۔

چلئے مان لیا کہ آپ پان کھانا چھوڑ دیں گے' لیکن اگر سپیشلسٹ نے کہا کہ آپ کو اپنی بیوی سے الرجی ہے' تو آپ کیا کریں گے۔

اس پر عفت قہقہہ مار کر ہنس پڑی۔ بولی' آپ ان کی باتیں نہ سنیے یہ تو ویسے ہی اناپ شناپ بول رہے ہیں۔ آپ مجھ سے بات کیجیے۔ میں ڈاکٹر ہوں۔

ہاں جی تو ڈاکٹر صاحبہ آپ بتایئے کہ الرجی کیا ہوتی ہے' شہاب نے کہا۔

عفت بولی۔ مفتی صاحب الرجی کوے کی مانند درخت کی کسی ٹہنی پر بیٹھ جاتی ہے۔ آپ سپیشلسٹ سے پوچھتے ہیں۔ وہ کہتا ہے کہ کوا فلاں ٹہنی پر بیٹھا ہے' پھر آپ پتھر مار کر اسے اڑا دیتے ہیں' مگر وہ درخت کی دوسری ٹہنی پر جا بیٹھتا ہے۔ یوں الرجی گئی تو نہ' اس نے شکل بدل لی۔ اس سے کیا فرق پڑتا ہے۔

میں نے کہا' تو آپ کا مطلب ہے کہ میرا لاہور جانا بے کار ہے۔

بالکل' وہ بولی۔

تو پھر میں کیا کروں۔ ساری عمر کھجاتا رہوں اور گولیاں پھانکتا رہوں۔

کسی بزرگ سے کہو دعا کرے' عفت نے کہا۔

UrduPhoto.com
UrduPhoto.com
UrduPhoto.com

meem
© Oneurdu.com

بزرگ کہاں دعا کرتے ہیں جو راضی بہ رضا ہوں وہ کیوں دعا کریں گے' میں نے کہا۔
یوں میرا لاہور جانے کا پروگرام ختم ہو گیا۔

مست

ان دنوں میں سیٹلائیٹ ٹاؤن کے ڈی بلاک میں رہتا تھا۔ اگلے روز ہمارے گھر کی دہلیز پر ایک مست آ بیٹھا' اس کا چہرہ ڈراؤنا تھا۔ کپڑے میلے کچیلے۔ اسے دیکھ کر گھن آتی تھی۔ پتہ نہیں اسے کیا بیماری تھی۔ ہر دو گھنٹے کے بعد وہ چلاتا' روٹی روٹی۔ اسے جو بھی دیتے کھا لیتا پھر دو گھنٹے کے بعد چیخیں مارنے لگتا' روٹی روٹی۔

میری بیوی کہنے لگی' یہ کیا مصیبت آ پڑی ہے۔ اسے یہاں سے اٹھاؤ۔ میں نے دو ایک بار مست سے بات کرنے کی کوشش کی کہ بابا ادھر بیٹھ جا کر۔ تو نے تو ہمارا راستہ روک لیا ہے۔ اس نے میری بات کی طرف توجہ نہ کی۔

چند ایک دنوں کے بعد مست نے کھجانا شروع کر دیا۔ اس کے جسم پر بڑے بڑے چھالے نکل آئے' کھجا کھجا کر چھالے زخم بن گئے۔

ہم سب خوف زدہ ہو گئے کہ مست کی کھجلی گھر کے اندر آ گئی تو سب نگل جائیں گے' لیکن کوششوں کے باوجود ہم اسے اپنی دہلیز سے اٹھا نہ سکے۔ ایک دفعہ دو محلے داروں نے اسے گھسیٹ کر سامنے بند دوکان کے چھجے تلے لٹا دیا' لیکن اگلی صبح جب میں باہر نکلا تو دیکھا کہ وہ پھر ہماری دہلیز پر آ بیٹھا ہے۔ یوں دس پندرہ دن گزر گئے۔

دفعتاً" مجھے خیال آیا کہ ان دنوں کے دوران مجھے الرجی کا دورہ نہیں پڑا تھا۔

شہاب کی طرف گیا تو بر سبیل تذکرہ' مست کی بات کر دی۔ میں نے کہا' حیرت کی بات ہے کہ ہم تو ڈرتے تھے کہ مست کی کھجلی گھر میں داخل ہو جائے گی' لیکن اس کے برعکس اس ہفتے مجھے الرجی کا دورہ نہیں پڑا۔ قدرت نے مست کی بات سن کر اس میں دل چسپی لینی شروع کی۔ مست کے متعلق کئی ایک سوال پوچھے میری الرجی کے متعلق وہ غیر معمولی دلچسپی لیتا رہا۔

میں نے کہا' شہاب جی مجھے شک پڑتا ہے۔

کیا شک پڑتا ہے' اس نے پوچھا۔

UrduPhoto.com
UrduPhoto.com
UrduPhoto.com

مست خود آ کر میری دہلیز پر نہیں بیٹھا' بلکہ بٹھایا گیا ہے تاکہ میری الرجی سلب کر لے۔

ہاں' وہ بولا' ہو سکتا ہے۔ شاید بھائی جان نے بٹھایا ہو۔

اونہوں' میں نے جواب دیا۔ بھائی جان ایسے کرتب نہیں کرتے وہ تو صراط مستقیم ہیں۔

شاید آپ کے سرکار قبلہ سائیں اللہ بخش نے بھیجا ہو' وہ بولا۔

ہاں ہو سکتا ہے۔

آپ بھائی جان سے پوچھیں' قدرت نے کہا۔

پوچھوں گا۔ مجھے بتائیے کیا یہ لوگ اتنے طاقت ور ہوتے ہیں۔

ہاں' وہ بولا۔ سنا ہے یہ لوگ بہت طاقت ور ہوتے ہیں۔

یہ تو بڑی زیادتی ہے' میں نے کہا' کہ ایک شخص کو بچانے کے لیے دوسرے کو روگ لگا دیا جائے۔

جب میں رخصت ہونے لگا' تو وہ بولا' ٹھہریئے مجھے بھی شہر جانا ہے۔ آپ میرے ساتھ چلیں۔ موٹر سائیکل یہیں رہنے دیں۔ آپ کے گھر جا کر میں بھی مست کو دیکھنا چاہتا ہوں۔

اس روز غیر از معمول وہ میرے گھر کی ڈیوڑھی میں دیر تک بیٹھا مست کو دیکھتا رہا۔ اس کے ہونٹوں پر دبی دبی مسکراہٹ تھی۔ اس کے بعد بھائی جان سے ملاقات ہوئی تو میں نے انہیں مست کی بات سنائی۔ میں نے کہا' بھائی جان ایک مہینے سے وہ میرے گھر کی دہلیز پر بیٹھا ہے۔ اس دوران میں مجھے الرجی کا دورہ نہیں پڑا۔ لگتا ہے جیسے میری الرجی اس نے سلب کر لی ہے۔ کھجا کھجا کر اس کا جسم زخموں سے بھر گیا ہے۔

آم اور درخت

بھائی جان میری باتیں غور سے سنتے رہے۔

میں نے کہا' جناب ایسے لگتا ہے جیسے وہ خود میری دہلیز پر آ کر نہیں بیٹھا بلکہ اسے بھیجا گیا ہے۔

شاید' وہ بولے' ہو سکتا ہے۔

meem
© Oneurdu.com

میں نے کہا' شاید سرکار قبلہ کا کرم ہو۔

بھائی جان سوچ میں پڑ گئے' پھر پوچھنے لگے' کیا آپ نے سرکار قبلہ کی خدمت میں درخواست پیش کی تھی کہ مجھے الرجی سے بچانے کے لیے دعا کیجیے۔

نہیں' میں نے جواب دیا۔

سوچ لیجئے' وہ بولے شاید _____

جی نہیں میں نے ان کی خدمت میں کبھی گزارش نہیں کی۔

یہ سن کر وہ پھر خاموش ہو گئے۔ دیر تک خاموش رہے پھر سر اٹھایا اور مسکرانے لگے بولے' مفتی جی' آپ کیوں فکر کرتے ہیں۔ آپ آم کھایئے۔ پیڑ کیوں گنتے ہیں۔ اللہ کا شکر ادا کیجیے کہ آپ پر لوگ مہربان ہیں۔ کرم نوازیاں ہو رہی ہیں۔

اگلے روز راجہ شفیع آ گیا۔ اس نے مجھے ڈانٹنا شروع کر دیا۔ کہنے لگا' مفتی یہ کیا بری عادت ہے تجھے۔ چھوڑ اسے تو آم کھا پیڑ کیوں گنتا ہے۔

یہ میرے بس کی بات نہیں راجہ' میں نے جواب دیا۔

بھائی جان تجھ سے ناراض ہیں۔ کہتے ہیں اسے سمجھا جا کر کہ بال کی کھال اتارنے کی عادت چھوڑ دے۔

دراصل راجہ شفیع ایک سچا مرید تھا۔ وہ جانے بغیر ماننے کی صلاحیت رکھتا تھا۔ مجھ میں جاننے کا جنون تھا ماننے کی توفیق نہ تھی۔

اس کے بعد جب بھی میں شہاب سے ملتا تو وہ پوچھتا' مست کا کیا حال ہے کیا ابھی بیٹھا ہے۔ کیا آپ کو الرجی کی شکایت ہوئی۔

چار ایک بار مجھے شک پڑا کہ شاید یہ شہاب کی شرارت ہو۔ لیکن دل نے کہا نہیں۔ شہاب اس قسم کی شعبدہ بازی کو پسند نہیں کرتا۔

مہنگا سودا

پھر ایک دن میں جو گھر سے باہر نکلا تو دیکھا کہ مست موجود نہیں۔

میں نے لڑکوں سے پوچھا' جو گلی میں کھیل رہے تھے۔

ایک لڑکا بولا' وہ سامنے کی بند دوکان کے تھڑے پر چادر لپیٹے پڑا ہے۔ واقعی میں وہ دکان کے تھڑے پر چادر لپیٹے پڑا تھا۔

اگلے روز علاقے کی پولیس نے آ دروازہ کھٹکھٹایا۔ کہنے لگے' آپ کے بیانات لینے ہیں۔

میں نے پوچھا' کس سلسلے میں۔

بولے' اس مست کے بارے میں جو آپ کی دہلیز پر بیٹھا رہتا تھا۔

اسے کیا ہوا' میں نے پوچھا۔

وہ فوت ہو گیا ہے۔

اگلے دن میں شہاب سے ملا تو میں نے کہا' بڑا ظلم ہوا۔

کیا ہوا' اس نے پوچھا۔

میں نے کہا' مست فوت ہو گیا۔

یہ تو قسمت کی بات ہے' وہ بولا' اس کا وقت آ گیا ہو گا۔

میں نے کہا' پتہ نہیں کیوں۔ لیکن میں گلٹی محسوس کر رہا ہوں۔

وہ کیوں؟

اس مست نے میری الرجی سلب کر لی اور اپنی جان کر قربانی دے دی۔

شہاب نے جواب نہ دیا۔

آٹھ دس ماہ کے بعد مجھے پھر سے الرجی کی چھینکیں نکل آئیں۔

شہاب اس پر مسکرایا۔ بولا' سائیں جی سے کہو شاید وہ کوئی اور مست بھیج دیں۔

میں نے کہا' شہاب جی۔ یہ تو بڑا مہنگا سودا ہوا کہ ہر دس ماہ کے بعد ایک مست کی قربانی دے دو۔

UrduPhoto.com
UrduPhoto.com
UrduPhoto.com

meem
© Oneurdu.com

چھیالیسواں باب

حج، ہارٹ اٹیک، مکان،

پھر حج کی بات چل نکلی۔

دراصل حج کی بات کئی ایک سال سے چل رہی تھی۔

حج کے متعلق میں نے تمام تفصیلات اپنی کتاب لبیک میں درج کر دی ہیں۔ جنہیں یہاں دہرانا مناسب نہیں چند ایک اہم باتیں یہ تھیں کہ۔

حج پر جانے کی خواہش میرے دل میں کبھی پیدا نہیں ہوئی تھی۔ سب سے پہلے حج پر جانے کی خبر مجھے راجہ بازار کے فوارہ چوک میں کھڑے ایک مست نے دی تھی۔ پھر لاہور چھاؤنی کی ایلگن روڈ کی کوٹھی میں ایک نوجوان مست نے اس کی تصدیق کر دی تھی۔ شہاب اور میں برآمدے میں بیٹھے تھے۔ دفعتاً" باہر ایک شور برپا ہو گیا۔ بہت سی عورتیں باتیں کر رہی تھیں۔ ان میں ایک مرد کی آواز بھی تھی۔ وہ چیخ رہا تھا چلا رہا تھا۔

پھر وہ ہماری جانب آ گیا۔ آتے ہی شہاب سے بولا تو اسے حج پر کیوں نہیں لے جاتا۔ لے جانا، پھر اس نے مجھے بہت سا کریانہ تھما دیا۔ لے وہ بولا، رکھ لے یہ تیرا خرچہ ہے۔

پھر وہ شہاب کی طرف اشارہ کر کے بولا، یہ شخص ایمان والا ہے۔ عمل والا ہے۔ یہ پانچ حج کرے گا۔ اس کی گاڑی پر جھنڈا لگے گا۔ فائل بنی ہوئی ہے، صرف دستخط کرنے باقی ہیں، پھر وہ

UrduPhoto.com

شہاب سے مخاطب ہو کر بولا، اونہوں، تو چاہے نہ چاہے یہ تو ہو گا جو ہونا ہوتا ہے ہو کر رہتا ہے۔

ایک بار شہاب نے بھی مجھ سے بر سبیل تذکرہ کہا تھا، انشاء اللہ ہم اکٹھے حج پر جائیں گے۔ آپ حج پر جانے کی عرضی دے دیں۔

پھر دو تین سال میں باقاعدہ حج پر جانے کی عرضی دیتا رہا، لیکن قرعہ اندازی میں میرا نام نہ نکلا۔ اس اثنا میں شہاب کا تبادلہ ہو گیا اور وہ ہالینڈ چلا گیا۔

حج کا پروگرام

میں نے خط میں اسے اطلاع دی کہ اس سال بھی میرا نام نہیں نکلا۔ جواب میں اس نے مجھے ۳۰ دسمبر ۶۵ء کو خط لکھا، جس میں حج کا پروگرام لکھا تھا۔ مجھے اس قسم کی ہدایات دی گئی تھیں۔

۱۔ حج کے لیے درخواست دے دیں۔ اگر نام نکل آیا تو خوب۔

۲۔ اگر نام نہ نکلے تو آپ بیروت آ جائیں۔ امریکی ایکسپریس سے کہیں کہ وہ ٹکٹ بنا دیں۔

کراچی سے بیروت

بیروت سے جدہ

جدہ سے بیروت

بیروت سے ایمسٹرڈم ——— لندن ——— پیرس

پیرس سے ایمسٹرڈم

ایمسٹرڈم سے کراچی

۳۔ کراچی سے یوں روانہ ہوں کہ ۲۶ یا ۲۷ کو بیروت پہنچ جائیں باقی بکنگ اوپن رکھیں۔

۴۔ ہم انشاء اللہ ۲۷ مارچ کی شام کو بیروت پہنچ جائیں گے۔

میں اس پروگرام کے مطابق تیاری کر رہا تھا کہ آخری ایام میں۔ غفور صاحب میری گھر آ گئے۔ ان کی آمد میرے لیے حیرت انگیز تھی چوں کہ انہیں میرے گھر کا پتہ معلوم نہ تھا۔ کہنے لگے، میں راولپنڈی کسی کام سے آیا تھا۔ سوچا، آپ سے ملتا جاؤں۔

میں نے حج کی تیاری کے متعلق بات کی تو کہنے لگے، کیا آپ کو شہاب صاحب نے اطلاع

meem
© Oneurdu.com

نہیں دی کہ اس سال آپ حج کے لیے نہیں جا سکیں گے۔ مدینے شریف سے منظوری نہیں ملی۔

چند ایک روز کے بعد شہاب صاحب کا خط ملا لکھا تھا باوجوہ اس سال ہم حج پر نہیں جا سکیں گے۔

۱۹۶۶ء کے آخر میں شہاب واپس پاکستان آ گیا اور اس نے مرکزی وزارت تعلیم کے سیکرٹری کا چارج لے لیا اور ۱۹۶۸ء میں ہم دونوں حج پر چلے گئے۔

مرد قدیم

حج میں میرا سب سے بڑا مشاہدہ مرد قدیم تھے۔ مسجد نبویؐ میں جب ہم فجر کی نماز کی تیاری کر رہے تھے، تو مرد قدیم اس جانب سے تشریف لائے جدھر مسجد کا برآمدہ تھا۔ ادھر سے مسجد میں داخل ہونے کا کوئی راستہ نہ تھا۔

ان کے بشرے کی طرف دیکھ کر میں حیران ہوا۔ ان کے چہرے پر آہنی عزم اور سنجیدگی تھے۔ ایسا لگتا تھا جیسے وہ لوہے کے بنے ہوئے ہوں اور اس قدر قدیم ہوں کہ تاریخ کے کسی ورق سے نکل کر آئے ہوں۔

برآمدے سے وہ سیدھے ہماری جانب آئے۔ اس وقت ہم فجر کی نماز کے لیے کھڑے ہو چکے تھے۔ پیچھے سے آ کر انہوں نے ہم دونوں کو الگ کیا اور ہمارے درمیان آ کھڑے ہوئے۔

اس بات پر مجھے بڑا غصہ آیا۔ ہمیں الگ کرنے کیا ضرورت تھی۔

پندرہ بیس منٹ وہ ہمارے ساتھ رہے۔ انہوں نے ہم سے منہ سے کوئی بات نہ کی، لیکن ان کے ہاتھ متحرک رہے اور وہ باتیں کرتے رہے ان کے جسم میں محبت بھری لہریں تھیں۔ اپنائیت تھی، کرم نوازی تھی۔ ان کی شخصیت سے عجیب سی وائبریشنز نکل رہی تھیں۔ سلام پھیرنے کے بعد میں نے قدرت کی طرف دیکھا وہ عجز کی تصویر بنا بیٹھا تھا۔

لیکن اس کی آنکھوں میں دبی دبی پھلجھڑی چل رہی تھی۔ لگتا تھا جیسے وہ سمجھتا ہے، جانتا

اصل مفصل خط نمبر میں دیکھیں۔ خط نمبر XX

UrduPhoto.com
UrduPhoto.com
UrduPhoto.com

رکاوٹیں

حج کے دوران مجھے چار ایک باتوں کا پتہ چلا۔

مکہ مکرمہ میں شہاب کو چار ایک بار انجائینا کا دورہ پڑا۔ دو تین بار اس کے جسم کے جوڑ اکڑ گئے۔ حرکت کرنا ممکن نہ رہا۔ جب بھی کوئی اہم مقام آتا تو اس کے راستے میں کوئی رکاوٹ کھڑی ہو جاتی۔

حج سے واپسی کے بعد میں نے اس سے پوچھا۔ کہ مکہ معظمہ میں ایسے حادثات کیوں عمل میں آئے تھے۔

مجھے نہیں پتہ، وہ بولا، بس میرے راستے میں رکاوٹیں کھڑی کر دی گئی تھیں۔

کس نے رکاوٹیں کھڑی کیں، میں نے پوچھا۔

بولا، پتہ نہیں غالباً" دی فورسز بی یونڈ۔

وہ خیر کی طاقتیں تو نہیں ہو سکتی نا۔

اس نے سر نفی میں ہلا دیا۔

ایک بات بتایئے میں نے کہا، آپ کو اتنی اہمیت کیوں دی گئی۔ آپ خود ہی کہا کرتے ہیں کہ رکاوٹوں سے گھبرانا نہیں چاہیے۔ صرف اس کا راستہ روکا جاتا ہے جس کے پہنچ جانے کا خطرہ ہو۔

ہاں، وہ بولا، ہونا تو ایسا ہی چاہیے لیکن ——— بات میری سمجھ میں نہیں آئی۔

ایک بات اور ہے، میں نے کہا، یہ رکاوٹیں صرف مکہ معظمہ میں پیش آئیں۔ مدینہ منورہ میں نہیں۔

توجہ اور مرکز

مدینہ منورہ تو رحمت ہی رحمت ہے، اس نے جواب دیا۔

حج کے دوران قدرت اللہ بار بار مجھے ایک بات سمجھاتا رہا کہ دیکھو یہاں توجہ مرکز سے نہ

meem
@Oneurdu.com

ہٹے۔ گرد و پیش میں چاہے کوئی واقعہ پیش آئے۔ کوئی جھگڑا ہو یا بحث' کوئی غیر معمولی واقعہ' کوئی اخلاقی سوز واقعہ' کچھ بھی ہو اس کا نوٹس نہ لیں۔ دل آزردہ نہ کریں' غم نہ کھائیں' غصہ نہ کریں۔ مرکز سے توجہ نہ ہٹائیں۔ ایسے واقعات صرف اس لیے ہوتے ہیں کہ آپ کی توجہ بٹ جائے۔

مدینہ منورہ کے ہوٹل میں ایک روز میں غم و غصہ سے بھرا بیٹھا تھا۔ اتفاق سے قدرت آ گیا میری طرف دیکھ کر بولا' کیوں کیا ہوا۔

کچھ نہیں' میں نے اسے ٹالنے کی کوشش کی۔

آپ بڑے ڈسٹربڈ ہیں' وہ بولا۔

میں نے کہا' سعودی حکومت نے جو افسر آپ کے ساتھ اٹیچ کر رکھا ہے' اس کی دیدہ دلیری پر حیران ہوں۔

اس نے کیا کیا ہے' شہاب نے پوچھا۔

ایک پاکستانی لیڈی ڈاکٹر کو پھنسا لیا ہے۔ دونوں نے یہ سامنا کمرا بک کروایا ہے۔ اعلانیہ اکٹھے رہتے ہیں۔ شہاب صاحب یہاں مدینہ شریف میں ایسی اخلاق سوز حرکت۔

مفتی صاحب اس نے جواب دیا' وہ یہ اخلاق سوز حرکت صرف اس لیے کر رہے ہیں کہ آپ کا حج کھوٹا کر دیں۔ آپ غم و غصہ کا شکار ہو جائیں۔ آپ کی توجہ مرکز سے ہٹ جائے یہ آپ کے خلاف ایک سازش ہے۔

عام انسان

حج کے دوران دوسری بات جو قدرت اللہ نے مجھے سمجھائی' یہ تھی کہ حرمین شریف میں زائر کو عام انسان کی حیثیت سے رہنا چاہیے۔ بزرگی کا احساس پیدا نہ ہو۔ عہدے کا احساس نہ ہو' بڑائی کا احساس نہ ہو صرف انسان عام انسان۔

قدرت اللہ اس پر عملی طور پر پابند تھا۔

جب بھی وہ حج یا عمرہ کے لیے سعودی عرب آتا تو ایک عام زائیر کی طرح کیو میں کھڑا ہو کر ویزا حاصل کرتا۔ کیو میں کھڑا ہو کر پی آئی اے کی ٹکٹ بنواتا اور فارن ایکس چینج حاصل کرتا۔

UrduPhoto.com
UrduPhoto.com
UrduPhoto.com

[illegible] ایسے عہدے پر فائیز تھا کہ یہ تمام مرحلے دفتر میں بیٹھے بٹھائے طے ہو سکتے تھے۔

دھکے کھانے کا مزا

مدینہ منورہ میں وہ روز صبح تین بجے مجھے جگاتا اور ہم دونوں حجرہ مبارک کے باہر کیو میں کھڑے ہو جاتے' جب مسجد نبویؐ کا حجرہ مبارک والا دروازہ کھلتا تو وہ دھکے کھاتا ہوا اندر داخل ہوتا اور حجرہ مبارک میں نفل کی نیت باندھ کر کھڑا ہو جاتا' پھر زائرین کا ریلا اندر داخل ہوتا قدرت اللہ کو دھکا لگتا اور وہ یہاں سے وہاں تک لڑھکتا جا پہنچتا۔ پھر سے دھکا لگتا تو وہ فٹ بال کی طرح لڑھکتا ہوا ادھر آ پہنچتا۔ حجرہ مبارک میں نوافل پڑھنا بڑے دل گردے کا کام تھا۔ کئی بار وہ دیوار سے جا ٹکراتا۔ چوٹ لگتی' لیکن اس کی نیت نہ ٹوٹتی۔

مدینہ منورہ میں قیام کے دوران تین مرتبہ پاکستان ڈسپنسری کے ڈاکٹر نے قدرت اللہ کو پیغام بھیجا کہ آج رات کو مسجد نبویؐ خصوصی طور پر فلاں اہلکار کے لیے چند گھنٹوں کے لیے کھلے گی۔ اگر آپ چاہیں تو آپ بھی ان کے ہمراہ مسجد میں جا کر نوافل ادا کر سکتے ہیں۔

قدرت اللہ شہاب نے ڈاکٹر کا شکریہ ادا کیا اور معذرت کر دی کہ میری طبیعت خراب ہے اس لیے میں حاضری نہیں دے سکوں گا۔ اس کے باوجود تہجد کے وقت اس سے مجھے آ جگایا بولا ملے حجرہ مبارک میں جانے کا وقت ہو گیا اور وہ حجرہ مبارک میں حسب معمول دھکے کھاتا رہا۔

اگلی مرتبہ جب پھر خصوصی طور پر مسجد نبویؐ کے کھلنے کی خبر آئی تو عفت بگڑ گئی۔ کہنے لگی' آپ کو تو دھکے کھانے میں مزا آتا ہے۔ ہمیں آپ جانے سے کیوں روکتے ہیں۔ میں روکتا تو نہیں اس نے جواب دیا اگر آپ جانا چاہتی ہیں تو بے شک جائیں۔ میں ڈاکٹر صاحب کو فون کر دیتا ہوں۔ وہ خصوصی پاس بھجوا دیں گے۔

پھر وہ مجھ سے مخاطب ہو کر کہنے لگا' آپ بھی عفت کے ساتھ ہو آئیں۔

میں نے نفی میں سر ہلا دیا۔

عفت غصے میں بولی' کیوں آپ کو کیا ہے۔

میں نے کہا' انہیں دھکے کھانے میں مزا آتا ہے۔ مجھے انہیں دھکے کھاتے دیکھنے میں مزا آتا ہے۔

meem
@neurdu.com

حج کی روئیداد لکھنے کا میرا کوئی ارادہ نہ تھا۔ یہ موضوع اسلام سے تعلق رکھتا تھا۔ اور میں

تا ہوں جس میں ایک جانے پہچانے بڑے افسانہ نگار نے لبیک کی رونمائی پر یہ عنوان

لگا۔

meem
© Oneurdu.com

نے کتاب کے جواب میں کتاب باندھی۔ جس ڈھب سے ممتاز مفتی نے
اپنا سفرنامہ لکھا تھا اسی ڈھب سے سید قاسم محمود نے مضمون باندھا اور
اتنا مفصل باندھا کہ لگتا تھا مفتی صاحب کی کتاب سید قاسم محمود کے
مضمون کا ابتدایہ ہے۔ سامعین لق دق بیٹھے تھے اور سید قاسم محمود
رواں تھے' یہ خبر اڑتے اڑتے انٹر کانٹی نینٹل کی انتظامیہ تک پہنچی کہ
آج ایک ایسے مضمون کا انٹر کانٹی نینٹل کے سٹیج پر آغاز ہوا ہے کہ ڈنر
کے اوقات اس میں لیٹ ہو جائیں' تو کچھ عجب نہیں' ہم نے دیکھا کہ
ہوٹل کے منتظمین بار بار شالیمار ہال میں آکر جھانکتے ہیں فکر مندی سے
مضمون نگار کو دیکھتے ہیں۔ کتاب کے ناشر سیف اللہ صاحب سے سرگوشی
کرتے ہیں اور چلے جاتے ہیں۔

تقریبوں کی ایک خرابی یہ ہے کہ تقریب کسی نہ کسی منزل پر جا کر ختم ہو
جاتی ہے اور مقالہ کسی نہ کسی مرحلہ پر پہنچ کر تمام ہو جاتا ہے' یہ مضمون
بھی بالآخر ختم ہو گیا اور سامعین نے اس کے ختم کے ساتھ گرم جوشی
سے تالیاں بجائیں۔

اس تقریب میں ایک مضمون ذوالفقار تابش نے پڑھا اور کتاب سے گزر
کر اس شخصیت کے اسرار کو سمجھنے کی کوشش کی جس نے اس تذکرے
کو بہت رونق بخشی ہے۔ یہ قدرت اللہ شہاب ہیں۔ ذوالفقار تابش کے
بیان سے معلوم ہوا کہ اس صاحب کرامت بزرگ کے گرد تین درویش
اکٹھے ہوئے ہیں۔ ممتاز مفتی' اشفاق احمد' ابن انشاء ہر درویش مرشد کے
متعلق الگ بیان دیتا ہے اور نرالی داستان سناتا ہے۔

اعجاز حسین بٹالوی کہتے تھے کہ ہم نے بھی شہاب کو دیکھا اور جانا ہے پتہ
نہیں مفتی صاحب نے انہیں کس آنکھ سے دیکھا اور وہاں کیا جلوہ پایا۔

سودا جو ترا حال ہے ویسا تو نہیں وہ
کیا جانیے تو نے اسے کس آن میں دیکھا

UrduPhoto.com
UrduPhoto.com
UrduPhoto.com

اس تقریب کا مختصر احوال تھا تفاصیل اس کی بہت ہیں مگر خوف
فساد خلق ان کے بیان سے روکتا ہے۔

کالم نویس کو یہ شکایت تھی کہ مصنف نے حج کی روئیداد میں افسانہ
نویسی کی ہے۔

انہیں یہ شکایت بھی تھی کہ ممتاز مفتی کو صدر گھر میں مرشد کیوں ملا۔ اس کار خیر کے لیے
انہیں خانقاہوں یا پیر خانوں کی جانب رجوع کرنا چاہیئے تھا۔ انہوں نے اپنے کالموں میں بار بار اس
کا تذکرہ کیا۔

ترقی پسند

پھر ترقی پسندوں نے اس کتاب کے خلاف ایک مہم چلا دی۔ انہوں نے ایک خبر بھیجی کہ
ماسکو میں ایک ادبی کانفرنس ہوئی جس میں ممتاز مفتی کے مضمون "حج بیت اللہ" پر جو سیارہ
ڈائجسٹ میں قسط وار چھپ رہا ہے۔ تبصرہ کیا گیا۔

کانفرنس میں کہا گیا کہ ایسے مضامین لکھے جائیں جو قارئین کو مذہب سے بے زار کریں جیسے
کہ حج بیت اللہ۔

اس پر رفیق ڈوگر نے ہفت روزہ "زندگی" کے ۳۰ دسمبر تا ۹ جنوری ۷۲ء کے شمارے میں
ایک کالم لکھا جس سے اقتباس پیش کرتا ہوں۔

> گذشتہ دنوں روس میں امن بذریعہ قلم کار کانفرنس ہوئی۔ اس میں ایشیا
> اور افریقہ کے ترقی یافتہ ادیب' روس کی ہدایات اور خرچے پر غریب
> عوام اور ممالک کی جبری ترقی کے ذرائع پر غور و فکر کرتے رہے۔ پاکستان
> اور بھارت کے بہت سے "اہل دل" اور "اہل درد" بھی درد بٹانے کے
> لیے سیر کو گئے۔ پاکستانی کمونسٹوں کے جد اعلیٰ جناب سجاد ظہیر اسی
> کانفرنس میں امن کے بوجھ تلے دب کر اس دنیا سے چل دیے تھے۔ اس
> کانفرنس میں برصغیر میں پائیدار قیام امن اور بھارت پاکستان کنفیڈریشن
> کے قیام کے لیے ان ادیبوں کو ایک لائحہ عمل دیا گیا۔ اس کی تفصیل

meem
©Oneurdu.com

اسرائیل کے ایک جریدے YEDI OF AHARONOT [illegible]
ہوئی ہے۔

کانفرنس میں اس مقصد کے لیے پاس کی جانے والی قرار داد میں کہا گیا کہ "بنگلہ دیش" کے قیام کے بعد برصغیر میں عوامی تحریک اور پرولتاری فکر کی کامیابی کو مزید مستحکم کرنے کے لیے پاکستان اور بھارت کے درمیان ثقافتی دیواریں توڑ دینا چاہئیں۔ پاکستان اور بھارت میں کنفیڈریشن کا قیام اور پائیدار امن اسی صورت ممکن ہے کہ پاکستان میں جنسیاتی ادب اور دہشت پسند تحریروں کو عام کرنے کی ضرورت ہے۔ دہشت پسند کہانیوں اور پرانے ہندی جنسی انداز کے افسانوں کی تشہیر بے حد ضروری ہے' جس میں مسلمانوں کی تہذیب و ثقافت کا مذاق اڑایا جانا چاہئے۔ قرار داد میں کہا گیا ہے' اس سلسلے میں پاکستان میں روسی سفارت خانے کا تعاون بہت ضروری ہے اور امریکی مراکز اطلاعات سے بھی مدد حاصل کرنا چاہیے۔ کراچی سے نکلنے والے دو رسائل "عالمی ڈائجسٹ" اور "سب رنگ ڈائجسٹ" کی خدمات کو سراہا گیا ہے اور لاہور کے رسالہ "سیارہ ڈائجسٹ" کے جنوری ۱۹۷۳ء کے مضمون "حج بیت اللہ" کی تعریف کی گئی ہے۔ برصغیر' خلیج کی ریاستوں اور مشرق وسطیٰ کے ترقی پسند مصنفین کو اس محاذ پر فوری جہاد امن شروع کر دینے کی تلقین کی گئی ہے۔

ایک روز شہاب اور اشفاق بازار سے کچھ کتابیں خرید کر لائے تو اشفاق کہنے لگا' یار مفتی تیری کتاب "لبیک" ادبی کتابوں کی دوکان پر نہیں ملتی۔ اسلامی کتابوں کی دوکان پر ملتی ہیں۔

شہاب بولا۔ قرآن کریم اور حدیث کی کتابوں میں رکھی ہوتی ہے۔ حیرت کی بات ہے' میں نے کہا' میرا خیال تھا اس کتاب پر بڑے اعتراضات ہوں گے۔

ہاں ہونا تو یہی چاہیے تھا' اشفاق نے کہا۔

معلوم ہوتا ہے کسی اللہ کے بندے نے اس کتاب کو سپانسر کر دیا ہے۔

UrduPhoto.com
UrduPhoto.com

وہ کون بندہ والا ہے جو اسے سپانسر کرے گا' اشفاق نے کہا۔ پھر وہ مجھ سے مخاطب ہو کر بولا' مفتی بہرحال یہ کتاب تمہاری نہیں ہے۔ تمہیں کوئی حق نہیں پہنچتا کہ اس کتاب کی رائیلٹی کھاؤ۔

ساری رات میں سوچتا رہا۔ اشفاق سچ کہتا ہے۔ یہ کتاب میری کتاب نہیں ہے مجھے اس کی اشاعت میں حائل نہیں ہونا چاہیے۔

اگلے روز میں نے نیشنل کونسل کے ماہ نامہ "کتاب" میں اعلان کر دیا کہ لبیک کے حقوق مصنف کے حق میں محفوظ نہیں ہیں۔ جو شخص چاہے اسے مصنف کی اجازت کے بغیر شائع کر سکتا ہے۔

ڈاکٹر باربرا امیٹکاف

حال ہی میں ایک امریکی ڈاکٹر باربرا امیٹکاف نے "لبیک" پر تحقیق کرنے کے بعد ہفتہ وار لٹریری ٹائمز یکم تا سات جون ۱۹۹۰ء کے شمارے میں ایک چار کالمی مضمون شائع کیا ہے جس کا انٹرویو ہے:۔

"BARBRA METCALF QUESTIONS THE ASSUMPTION THAT ISLAM IS MONOLIHICALLY INTOLEVANT OF SATIRICAL TREATMENTS OF RELIGIOUS ORTHODOXY AND EXAMINES THE URDU WRITER MUMTAZ MUFTI'S LABBAIK AN ACCOUNT OF HIS PILGRAMAGE TO MECCA, A BOOK CONTINUOUSLY IN PRINT SINCE ITS PUBLICATION IN 1975."

ہارٹ اٹیک

حج سے واپسی کے چند ماہ بعد مجھے دل کا دورہ پڑ گیا۔ رات کے دس بجے کے قریب مجھے چھاتی میں درد ہوا۔ میں سمجھا کہ شاید درد ریح ہے۔ مجھے اکثر ہوا کی شکایت ہو جاتی تھی۔ درد بڑھتا گیا' بڑھتا گیا۔ حتیٰ کہ نا قابل برداشت ہو گیا۔ دفعتاً مجھے احساس ہوا کہ یہ تو ہارٹ اٹیک ہے۔

meem
©Oneurdu

رفیق شیخ نے دو تین بار کہا' میں ڈاکٹر لے آتا ہوں۔ لیکن میں نے [illegible]
میرا سالہ ہے۔ ان دنوں ہم دونوں سیٹلائیٹ ٹاؤن میں ساتھ ساتھ رہتے تھے۔

میرا حج کا پروگرام بنا تو رفیق نے مجھے سے کہا کہ تمہارے چلے جانے کے بعد اقبال اور بچے اکیلے رہ جائیں گے چوں کہ عکسی ابھی چیکو سلواکیہ سے واپس نہیں آیا تھا۔

کہنے لگا' ہماری گلی میں ایک مکان خالی پڑا ہے بہتر ہے حج پر جانے سے پہلے مکان بدل لیں۔ اس کے کہنے پر میں نے مکان بدل لیا تھا۔

مجھے چھاتی میں درد ہوا تو اقبال نے رفیق کو بلا لیا۔ جب درد نا قابل برداشت ہو گیا تو رفیق ٹیکسی لانے کے لیے بھاگا۔ پھر دفعتاً" یوں ہوا جیسے کسی نے پانی کی مشک مجھ پر گرا دی ہو اور میں بے جان ہو کر چارپائی پر گر پڑا۔

ہولی فیملی ہسپتال میں انہوں نے مجھے پے تھے ڈین کا ٹیکہ لگا کر سلا دیا۔

اگلے روز ڈاکٹر آیا تو میں نے اسے بتایا کہ مجھے دل کا دورہ پڑا ہے۔

ڈاکٹر نے کہا' آپ فکر نہ کریں۔ ابھی پتہ چل جائے گا پہلے آپ چار ایک ٹسٹ کروالیں۔ تین دن میں کیو میں کھڑے ہو کر ٹسٹ کرواتا رہا۔ چوتھے دن میں نے ڈاکٹر سے کہا' جناب میں قلم مزدور آدمی ہوں۔ گھر چلانے کے لیے سکرپٹ لکھتا ہوں۔ آپ مجھے اجازت دیں کہ گھر چلا جاؤں اور سکرپٹ لکھنے شروع کر دوں۔

ڈاکٹر نے کہا' آپ کے ٹسٹوں کے نتائج آ جائیں گے میں انہیں دیکھ کر آپ کے بارے میں فیصلہ کر سکوں گا۔

اگلے روز وہ گھبرایا ہوا آیا کہنے لگا' آپ کو کارونری انفاکشن ہوا تھا۔ بہت شدید ہارٹ اٹیک تھا۔ آج سے آپ بیڈ ریسٹ پر ہیں۔

میں نے کہا ڈاکٹر صاحب مجھے آپ پر اعتماد نہیں رہا۔ آپ کو چاہیے تھا کہ پہلے روز ہی احتیاط کے طور پر مجھے بیڈ ریسٹ کا حکم دیتے۔ اس پر ڈاکٹر ناراض ہو گیا اور میں اس کی اجازت لیے بغیر گھر چلا آیا۔

UrduPhoto.com

کوئیکس

چھ مہینے کے بعد میں ڈاکٹر کے کلینک میں گیا۔ انہوں نے میرا ای سی جی کیا اور خوشی سے

چلائے (واہ) صاحب آپ کی ریکوری تو خوب رہی۔ آپ کا تو سکار بھی نہیں رہا۔ معلوم ہوتا ہے آپ نے ہماری دوائیاں بڑے اہتمام سے کھائی ہیں۔

میں نے کہا' جناب میں نے سیانے لوگوں سے مشورہ کیا تھا۔ انہوں نے کہا قلب کے لیے بہترین دوا طب میں ملے گی۔ اس لیے میں خمیرہ مروارید کھاتا رہا۔ کلورسٹرل کے لیے مجھے بائیو کیمی میں ایک ایسی دوا مل گئی جو خون نہ تو گاڑھا ہونے دیتی ہے نہ پتلا کرتی ہے۔

یہ سن کر ڈاکٹر صاحب سخت بگڑے بولے' آپ پڑھے لکھے ہو کر کوئیکس کی دوا کھاتے ہیں۔

میں نے کہا' ڈاکٹر صاحب ابھی ابھی آپ فرما رہے تھے کہ کمال کی ریکوری ہوئی ہے۔ سکار تک مٹ گیا ہے۔

اس پر وہ اور بگڑے۔ بولے' آپ علاج کے لیے میرے پاس نہ آئیں۔ آپ انہی سے مشورہ کریں جن کی دوا کھاتے ہیں۔

ہارٹ اٹیک کے بعد ہسپتال میں لوگ مجھ سے ملنے کے لیے آتے رہے۔

مکان

سب سے پہلے میری بیوی آئی۔ کہنے لگی' آپ ہارٹ اٹیک کرا کے بیٹھ گئے ہیں اور ہمارے لیے اتنا بھی نہیں کیا کہ سر چھپانے کے لیے ایک کوٹھڑی بنوا دیتے۔ مجھے اس کی بات سن کر بڑا غصہ آیا کہ میں دل کے عارضے سے پڑا ہوں اور یہ بی بی گھر کا مطالبہ کر رہی ہیں۔

ویسے اس کی بات سچی تھی۔ لاہور میں جو گھر ہمیں الاٹ ہوا تھا وہ ہم چھوڑ کر راولپنڈی چلے آئے تھے۔

پنڈی میں حکومت نے سرکاری ملازموں کو سیٹلائیٹ ٹاؤن میں پلاٹ دینے کی سکیم بنائی تھی۔ میں نے بھی ایک عرضی دے دی تھی۔ میرا کلیم منظور ہو گیا تھا۔ ابھی پلاٹ نام زد نہیں ہوا کہ میرا تبادلہ کراچی ہو گیا تھا۔

یوں میرے نام کوئی پلاٹ یا مکان الاٹ نہیں ہوا تھا۔ میری بیوی کے جانے کے بعد میرا ایک دوست احسان میری خبر لینے کے لیے آ گیا۔ احسان سی ڈی اے میں اکاؤنٹس افسر تھا۔ میں

meem
© Oneurdu.com

نے کہا' تمہارے جیسے دوستوں کا کیا فائدہ ہے۔ دیکھو ابھی ابھی میری بیوی مجھے لے کر گئی ہے کہ تم ہارٹ اٹیک کرا کر بیٹھ گئے ہو اور ہمارے لیے ایک کوٹھڑی کا انتظام بھی نہیں کیا۔

احسان نے کہا' ایک عرضی لکھ دو۔

میں نے کہا' واہ' دل کے مریض سے عرضی لکھواتے ہو۔

اس نے کہا' اچھا ایک کاغذ پر اپنے دستخط کر دو۔ چھ مہینے کے بعد مجھے ایک خط موصول ہوا۔ جس میں لکھا تھا کہ تمہارے نام اسلام آباد کے ایف۔ سیکس سیکٹر میں ایک ۴۰ x ۹۰ کا پلاٹ الاٹ کر دیا گیا ہے۔ لہٰذا پانچ ہزار روپے ادا کر کے پلاٹ پر قبضہ حاصل کر لیں۔

میرے لیے پانچ ہزار کی رقم بہت بڑی رقم تھی۔ پاکستان میں میری ملازمت صرف پندرہ سال کی تھی۔ میری پنشن کمپوٹیشن کے بعد ۲۰۷ روپے بنی تھی۔ میں نے جوں توں پلاٹ تو حاصل کر لیا' لیکن مکان تعمیر کرنے کی کوئی صورت نہ تھی۔

تین سال کے بعد سی ڈی اے کے نوٹس موصول ہونے شروع ہو گئے کہ اگر آپ نے مکان تعمیر نہ کیا تو پلاٹ ضبط کر لیا جائے گا۔

میں سی ڈی اے کے افسر اعلیٰ سے جا ملا۔ میں نے کہا' جناب میں ایک رائٹر ہوں۔ قلم مزدوری کرتا ہوں۔ مکان بنانے کی توفیق نہیں رکھتا' اگر آپ ادیب کے حوالے سے مجھے خصوصی اجازت دے دیں کہ جب بھی توفیق ہو' مکان بنوا لوں تو شکر گزار ہوں گا۔ انہوں نے میری درخواست کو منظور نہ کیا۔

آفرز

پھر پلاٹ کی آفرز آنے لگیں۔ بیس ہزار روپیہ' پچیس ہزار روپیہ' تیس ہزار روپیہ' جب ۴۵ ہزار کی آفر آئی تو میرا دل ڈول گیا۔

میں پھر سی ڈی اے کے افسروں سے جا ملا۔ میں نے کہا' عالی جاہ' میرا ایمان ڈول گیا ہے۔ پلاٹ کی آفرز ۴۵ ہزار تک پہنچ گئی ہے۔

میرا خیال تھا کہ وہ کہیں گے کہ نہیں آپ پلاٹ کو بیچ نہیں سکتے یہ قانون کے خلاف ہے۔

وہ مدہم آواز میں بولے' بیچ دیجیے۔ بس آپ کو پرسنٹ ایج دینا پڑے گا۔

یہ سن کر میرے ذہن کا فیوز اڑ گیا۔

پھر امین صاحب آ گئے۔ وہ غصے میں لال بھبھوکا ہو رہے تھے۔

امین صاحب۔ قدرت اللہ کے بہنوئی تھے۔

امین صاحب کی شخصیت میں تین اوصاف نمایاں تھے۔ ایک تو وہ سراسر صراط مستقیمیے تھے۔ دوسرے خدمت خلق کے دیوانے تھے اور تیسرے بڑے غصیل تھے۔

انہوں نے آتے ہی کہا' میں نے سنا ہے آپ اپنا پلاٹ بیچ رہے ہیں۔ خبردار جو آپ نے پلاٹ بیچا۔

میں نے کہا' امین صاحب مکان تعمیر کرنے کے لیے رقم نہیں ہے۔

کتنے روپے ہیں آپ کے پاس' انہوں نے پوچھا۔

میں نے کہا' صرف چودہ ہزار روپے۔

کہنے لگے' چودہ ہزار کا چیک کاٹ دیجیے ابھی اس وقت۔

اگلے روز میں نے شہاب سے بات کی۔

شہاب کہنے لگا' آپ کو مبارک ہو۔ اگر آپ کے گھر کی تعمیر کا ذمہ امین نے لے لیا ہے تو آپ کا مکان بن گیا۔ امین کو گھر تعمیر کرنے کا جنون ہے۔ وہ لوگوں کے گھر تعمیر کرتے رہتے ہیں۔ سارا دن بازاروں کی خاک چھانتے ہیں تعمیر کی سستی ترین چیزیں خریدتے ہیں اور باقی وقت لیبر کی سپرویژن میں صرف کرتے ہیں۔ میرا گھر بھی انہوں نے بنایا تھا۔ میرے پاس بھی رقم نہ تھی۔

لیکن شہاب صاحب' میں نے کہا دو لاکھ روپے آئیں گے کہاں سے۔ امین جادوگر نہیں۔ نہ ہی وہ کروڑ پتی ہے۔

وہ مسکرایا بولا' ایسے کاموں میں غیبی امداد ہو جاتی ہے۔ شہاب نے سچ کہا تھا۔ پتہ نہیں کہاں کہاں سے رقمیں آتی گئیں۔ انجانے وسیلے پیدا ہوتے گئے۔ انجانی جگہوں سے رقمیں آتی گئیں اور ۱۹۷۷ء میں میرا مکان بن گیا۔

UrduPhoto.com
UrduPhoto.com
UrduPhoto.com

تنگ دستی، خوف و ہراس

پھر جنرل یحییٰ حکومت کے سربراہ بن گئے۔
انہوں آتے ہی مارشل لا نافذ کر دیا۔

جنرل یحییٰ

انہوں نے سیکرٹریوں کی ایک میٹنگ بلا لی جس میں سول افسروں کو سخت جھاڑ جھپاڑ کی اور اپنی حکومت کے متعلق منہ پھاڑ کر دعوے کیے۔ ہم یوں کر دیں گے، ہم ووں کر دیں گے۔
اس پر قدرت اللہ شہاب نے غیر از معمول مارشل لاء کا مذاق اڑایا۔ کہنے لگا، جناب آپ کے مارشل لاء کی کیا بات ہے نالیاں صاف ہو رہی ہے۔ مکھیاں ماری جا رہی ہیں۔ قصابوں کی دوکانوں پر جالیاں لگوائی جا رہی ہیں۔ خاک روب بیگار پر سڑکیں صاف کر رہے ہیں۔
یہ سن کر جنرل کا پارہ چڑھ گیا اس نے سیکرٹریوں سے کہا، اس شخص کا ذہن چل گیا ہے۔ اسے سمجھاؤ۔ ورنہ اسے خمیازہ بھگتنا پڑے گا۔
اس پر بیوروکریٹس نے شہاب کو گھیرے میں لے لیا اور اسے سمجھانے لگے۔
اگلے روز شہاب نے اپنا استعفٰی پیش کر دیا۔

UrduPhoto.com
UrduPhoto.com
UrduPhoto.com

meem
© Oneurdu.com

دیس نکالا

۴۸۔ تنگ دستی، خوف و ہراس
۴۸۔ صیہونی جادو
۴۹۔ ایلی کی واپسی
۵۰۔ دو اپاہج

نسیم احمد بشیر

قدرت اللہ شہاب (۱۹۸۴ء)

سنبل احمد بشیر

meem
© Oneurdu.com

ادھر بنرل نے شہاب کے تبادلے کے حکمات جاری کر دیے۔ عثمانی کو تعلیم کا سیکرٹری نامزد کر دیا اور شہاب کو ریونیو ممبر بنا دیا۔ اس کے علاوہ جنرل نے چیدہ چیدہ آدمیوں کو ڈیوٹی لگائی کہ وہ باری باری شہاب کو سمجھائیں کہ وہ اپنا استعفٰے واپس لے لے۔ ان میں راجہ محمود آباد بھی شامل تھے۔

جنرل یحیٰی جبر جنگ قسم کا آدمی تھا۔ اسے تین باتوں سے دلچسپی تھی۔ ایکسرسائز آف پاور۔ شراب نوشی اور موٹی عورتیں۔

رات کے وقت شراب نوشی کا دور شروع ہو جاتا تھا۔ کمرے میں موٹے گوشت کی دلدل بچھ جاتی جس میں جنرل یوں لت پت پڑا رہتا جیسے سمندر کے کنارے کیچڑ میں مگرمچھ لت پت پڑا رہتا ہے۔

میں نے شہاب سے کہا' یہ آپ نے کیا کیا۔ خوامخواہ بھڑوں کے چھتے کو چھیڑ دیا۔

شہاب نے جواب دیا' ہماری سب سے بڑی مشکل یہ ہے کہ ہم سب جی حضوریے ہیں' حکومت کا کوئی بھی سربراہ آئے۔ جائز طریقے سے آئے یا ناجائز طریقے سے۔ حکومت کرنے کی اہلیت رکھتا ہو یا نہ رکھتا ہو۔ چاہے زانی ہو' میخوار ہو۔ چاہے جسمانی طور پر مفلوج ہو' صاحب کردار ہو یا نہ ہو ہم جی حضوریے اس کے گرد گھیرا ڈال لیتے ہیں اور ذاتی مفاد کے لیے اس کے گن گاتے ہیں۔ تعریفوں کے پل باندھ دیتے ہیں۔ نتیجہ یہ ہوتا ہے کہ حقائق پس پشت چلے جاتے ہیں اور فینٹیسی کا دور شروع ہو جاتا ہے۔

میں نے کہا' جناب آپ نے سانپ کی دم پر پاؤں رکھا ہے۔ اب کیا ہو گا؟ آپ کی مدد کو کوئی نہیں آئے گا۔

خوش قسمتی سے انہی دنوں شہاب کو یونیسکو سے بلاوا آ گیا۔ ڈائریکٹروں کی ایک میٹنگ میں شرکت کے لیے وہ پیرس روانہ ہو گیا۔ کراچی میں وہ عثمانی سے ملا اور اسے چارج دے دیا۔

پیرس سے اس نے ڈاکٹر عفت کو فون کیا کہ فوراً" لندن پہنچو۔ عفت اور ثاقب چپ چاپ لندن روانہ ہو گئے۔

بھائی جان نے کہا' انہوں نے اچھا کیا کہ یہاں سے چلے گئے۔ یہاں مفاد پرستوں کا دور دورہ ہو گا۔ جی حضوریے گھیرا ڈال لیں گے۔ نفسا نفسی ہو گی۔ آپا دھاپی چلے گی' لیکن آپ گھبرائیں

ممتاز مفتی، محمود ہاشمی، رضا عابدی، افتخار عارف اردو مرکز لندن کے جلسے میں

شہاب اور سیری

UrduPhoto.com

meem
©Oneurdu.com

نہیں۔ یہ دور صرف ایک یا دو سال چلے گا۔

راجہ نے کہا' جناب ہم سب کے حالات خراب ہو رہے ہیں۔ ہم سب مصائب میں گھرے ہوئے ہیں۔

بھائی جان بولے جب مصیبت آتی ہے تو ایک فرد پر نہیں آتی' سارے گھرانے پر آتی ہے۔

تین جیل

راجہ نے کہا بھائی جان مصیبت جب بھی آتی ہے ہمارے گھرانے پر ہی آتی ہے۔ ایسا کیوں ہے۔ آپ کیوں نہیں کوشش کرتے کہ شہاب کی مناسب جگہ پر تعیناتی ہو جائے۔ بھائی جان مجھے مخاطب کر کے بولے' آپ کو علم ہو گا کہ وہ کس جگہ تعیناتی چاہتے تھے۔

میں نے کہا' جناب انہوں نے اس بارے میں مجھ سے بات نہیں کی البتہ راجہ محمود آباد سے کہا تھا۔

کیا کہا تھا' بھائی جان نے پوچھا۔

میں نے جواب دیا' انہوں نے جدہ کی سفارت کے لیے کہا تھا۔ راجہ محمود آباد صاحب نے اس پر حیرت کا اظہار کیا تھا۔ کہنے لگا' فارن سروس میں تین مقام جیل خانے کے مترادف سمجھے جاتے ہیں۔ جلال آباد' جدہ اور جکارتہ۔ جدہ کی پوسٹ جے ایس کے برابر ہے۔

پھر شہاب صاحب نے کیا کہا' بھائی جان نے پوچھا۔

شہاب نے کہا' مجھے منظور ہے۔

شہاب صاحب جرنیل صاحب کو جی حضوریوں کی ضرورت ہے' اگر آپ جی حضوریے بننے کے لیے تیار ہیں تو جو چاہیں گے' ملے گا۔ اگر جی حضوریے بننے کے لیے تیار نہیں ہیں تو جو وہ چاہیں گے اسے گوارا کرنا پڑے گا۔

ٹھیک کہتے تھے راجہ محمود آباد' بھائی جان بولے۔

بھائی جان' میں نے کہا۔ شہاب صاحب کی بات میری سمجھ میں نہیں آتی۔ کہتے ہیں چڑی ہوں اور ایک نہیں دو لوں گا۔ جرنیل کو کھری کھری سناؤں گا اور جدہ کی پوسٹ بھی لوں گا۔

بھائی جان مسکرائے۔ کہنے لگے' ہمیں بھی ان کی باتیں سمجھ میں نہیں آتیں۔

اسی شام کو راجہ شفیع آ گیا۔ وہ بہت غصے میں تھا' آتے ہی مجھ سے لڑنے لگا۔ کہنے لگا' میں بڑی مشکل سے بھائی جان کی توجہ شہاب صاحب کی تعیناتی کی جانب مبذول کرتا ہوں تاکہ وہ انہیں جدہ میں تعینات کرا دیں' لیکن تم ان کی توجہ دوسری باتوں کی طرف الجھا دیتے ہو۔ میرا کیا کرایا برباد کر دیتے ہو۔

دراصل راجہ یہ سمجھتا تھا کہ بھائی جان شہاب کے رویے کو بدلنے پر قادر ہیں۔ اس کے برعکس میں یہ سمجھتا تھا کہ بھائی جان شہاب کے پروگرام پر چلنے پر مجبور ہیں' چاہے وہ اسے پسند کریں یا نہ کریں۔

میں نے بہت کوشش کی تھی کہ راجہ کو یہ بات سمجھاؤں' لیکن میں بری طرح سے ناکام ہوا تھا۔

راجہ شفیع دراصل رسمی قسم کا مرید تھا۔ وہ ہمیشہ اس کوشش میں لگا رہتا کہ چالاکی سے بھائی جان کا رخ بدلے اور انہیں اپنی ضروریات کے مطابق استعمال کرے۔ مجھے اس کی روش پسند نہ تھی۔ اس لیے میں محسوس کرتا تھا کہ میں اکیلا رہ گیا ہوں۔ اس کے باوجود میں راجہ کے خلوص کا معترف تھا۔

فینٹیسی

شہاب کے جانے کے بعد دفعتاً" بے وجہ مجھ میں فینٹیسی کا ایک طوفان جاگ پڑا۔ تصویریں۔ فحش تصویریں' ننگی تصویریں۔

میں جوانی سے ہی فینٹیسی کی بیماری کا شکار تھا۔

جب بھی میں فارغ ہوتا تو میرے ذہن میں ایک فلم چلنے لگتا' ننگی تصویریں' ہوس سے بھرے ہوئے مناظر۔ قابل اعتراض خیالات۔ فحش سچوایشنز۔

پہلے میں اس صورت حال میں التزاماً" دلچسپی لیتا تھا۔ جب مرد قلندر اور بھائی جان سے متعارف ہوا تو میں نے محسوس کیا کہ یہ عادت میری ذہنی ناپاکیزگی کو ہوا دیتی ہے۔ میں نے بھائی جان سے بات کی۔ انہوں نے فرمایا آپ کلمہ پڑھا کریں' پھر میں نے اس کیفیت پر لاحول پڑھنا

UrduPhoto.com
UrduPhoto.com
UrduPhoto.com

meem
©Oneurdu.com

شروع کر دیا۔ کچھ دیر کے بعد اس ذہنی بیماری میں تخفیف تو ہو گئی' لیکن اس کے باوجود [illegible] بٹھائے کبھی کبھار دورہ پڑ جاتا۔ میں نے شہاب سے بات کی۔ اس نے کہا دورہ پڑتا ہے تو پڑنے دو۔ اسے اہمیت نہ دو۔ اہمیت دو گے تو اسے تقویت ملے گی۔

اگرچہ شہاب کا تایا ہوا طریقہ مشکل تھا۔ اس کی نسبت لاحول پڑھنا آسان تھا۔ لیکن لاحول پڑھنے میں حفظ ماتقدم کی کیفیت تھی اور اس طرز عمل میں دورے کو خوامخواہ اہمیت ملتی تھی۔

بہرحال چار پانچ سال میں فینٹیسی کے دورے تقریباً" ختم ہو چکے تھے۔ لیکن ان ایام میں پتہ نہیں کیا ہوا۔ ایک دم بلاوجہ فینٹیسی کا ایک طوفان چلنے لگا۔ میں نے لاحول پڑھا۔ جتنا لاحول پڑھتا اتنا ہی طوفان تیز ہوتا۔ پھر میں نے اس اگنور کرنے کی کوشش کی' لیکن عبث۔

میں بھائی جان کے گھر کی طرف بھاگا۔ وہاں مکان پر تالہ لگا ہوا تھا۔ پتہ چلا کہ ان کی بیوی بیمار ہے اور ہسپتال میں داخل ہے۔

پھر میں راجہ شفیع کی طرف چل پڑا۔

راجہ غیراز معمول ترنگ میں تھا۔

میں نے کہا راجہ تجھے کیا ہوا۔

بولا' سب چوپٹ ہو گیا۔

کیا مطلب۔

بولا' ایز یو ور۔ میں اپنی اصلیت کی طرف مڑ گیا ہوں۔ سارا دن تاش کھیلتا ہوں۔ سٹیکس کے ساتھ۔

منہ زبانی نہیں۔ پچھلے ہفتے پانچ سو جیتے۔

ارے میں چلایا' تمہاری زبان میں لکنت کیوں ہے۔

ایک چسکی لی ہے۔ تم لو گے۔ وہ مڑا الماری کا پٹ کھولا اور بوتل نکال کر میز پر رکھ دی۔ ایک گھونٹ پی لو۔ وہ بولا' پھر چوبارے پر جا کر گانا سنیں گے۔

وہاں میری ایک پرانی سہیلی رہتی ہے۔

راجہ شفیع سے بات کرنا بے کار تھا۔ اس کی تو اپنی چرخی الٹی چل گئی تھی۔

UrduPhoto.com
UrduPhoto.com
UrduPhoto.com

قدرت اللہ

ادھر قدرت کے متعلق بڑی پریشان کن خبریں آ رہی تھی تھیں۔ وہ لندن کے مضافات میں ایک چھوٹے سے گاؤں میں رہائش پذیر تھا۔ تنخواہ بند ہو چکی تھی۔ استعفٰے منظور نہیں کیا گیا تھا۔ پنشن کی ادائیگی کا سوال ہی پیدا نہیں ہوتا تھا۔ کوئی ذریعہ آمدنی نہ تھا۔ کوئی بنک اکاؤنٹ نہ تھا۔ یونیسکو کے ماہانہ اجلاس کے الاؤنس پر گزر بسر کرنا پڑ رہا تھا۔ یہ الاؤنس بہت کم تھا۔

قدرت اللہ کا چھوٹا بھائی حبیب شہاب جو سٹیٹ بینک میں پبلک ریلیشنز کا ڈائریکٹر تھا۔ ان دنوں قدرت سے ملنے کے لیے لندن گیا تھا اس کے بیان کے مطابق:

قدرت اس کی بیوی ڈاکٹر عفت اور بیٹا ثاقب اس چھوٹے سے گاؤں میں کسمپرسی کی زندگی بسر کر رہے تھے۔ صبح ناشتے پر ایک سوکھا ٹوسٹ۔ دوپہر کے کھانے پر ایک تازہ ٹوسٹ چائے میں بھگو کر اور رات کو ایک ٹوسٹ آملیٹ کے ساتھ یہ حقیقت ہے کہ ان کے ساتھ کئی ایک روز رہنے کے بعد جب میں واپس آیا تو مجھے کھانے سے کوئی رغبت نہ رہی تھی۔ ایسا معلوم ہوتا تھا۔ جیسے دل اور پیٹ میں کانچ کوٹ کوٹ کر بھرا ہوا ہو۔ کیوں کہ کئی تکلیف دہ منظر دل و دماغ پر ثبت ہو کر رہ گئے تھے۔

سات سالہ ثاقب پیدل یا بائیسکل پر سکول جاتا تھا۔ سکول جاتے آتے بار بار اس کا سائیکل برف میں پھنس جاتا تھا۔

برف و باراں میں قدرت کا پیدل سفر۔ خود سودا لاتا۔ لائبریری جاتا۔ کمیٹی کے نلکے پر کپڑے دھوتا۔

عفت کی پریشان حالی' بے بسی' آبدیدہ آنکھیں' گرتی ہوئی صحت۔ ان سب مصائب کے باوجود قدرت کی گفتگو میں نہ تو تلخی تھی اور نہ اس نے کبھی کسی کے روبرو ان مصائب کا رونا رویا تھا۔

حبیب شہاب

حبیب شہاب طبعاً" قدرت اللہ سے مختلف تھا۔ وہ ایک جرنلسٹ تھا۔ سوشل تھا۔ بات

meem
© Oneurdu.com

چیت کرنے کا دلدادہ' میل جول کا شوقین۔ قدرت کی طرح وہ انٹرو ورٹ نہیں تھا' بلکہ ایکسٹرووورٹ تھا۔ قدرت کی پر اسرار زندگی کو قریب سے دیکھنے کی وجہ سے اسے راز دان کا رول ادا کرنا پڑا تھا۔ اسی وجہ سے وہ اپنے بیانات میں بہت محتاط ہے۔ بہرحال اسے اپنے بڑے بھائی کے کردار کی عظمت کا شدت سے احساس ہے اس مضمون میں جو اشفاق احمد نے اپنی کتاب ذکر شہاب میں شائع کیا ہے۔ اپنے بڑے بھائی کے متعلق حبیب لکھتا ہے کہ:۔

یہ ایک حقیقت ہے کہ میں نے اپنی پوری زندگی میں ایسا عظیم انسان نہیں دیکھا جس نے ہمیشہ ضبط اور کسر نفسی سے کام لیا' جسے اللہ نے ذہانت اور دیانت کی خوبیوں سے نوازا۔ جو غریبوں کا دوست رہا' جو عزیز و اقارب و دوست احباب کے لیے شفقت' محبت اور خلوص کی دولت سے مالا مال تھا۔ قدرت کی ذات کی یہ صفات بچپن ہی سے آشکار تھیں۔ بچپن ہی سے اپنے ہم عمروں میں منفرد نظر آتا تھا۔

اس کے بعد پتہ چلا کہ جنرل یحییٰ نے کچھ فوجی افسروں کو لندن بھیجا ہے تاکہ وہ قدرت اللہ کو گرفتار کر کے پاکستان لائیں اور اگر یہ پروجیکٹ ممکن نہ ہو تو اس کے بیٹے کو اغوا کر لیں' تاکہ وہ پاکستان آنے پر مجبور ہو جائے۔

یہ خبر قدرت اللہ تک پہنچ گئی چوں کہ لندن کے سرکاری حلقوں میں اس کے خیر خواہ بھی موجود تھے۔ قدرت کی گرفتاری کا امکان اس قدر تکلیف دہ نہ تھا جتنا ثاقب کا اغوا۔ ماں کو پتہ چلا تو وہ غم و غصے سے دیوانی ہو گئی۔ ثاقب سکول جاتا تو وہ دروازے میں کھڑی رہتی۔ قدرت باہر نکلتا تو فکر دامن گیر ہو جاتا۔ اللہ خیر کرے خیریت سے واپس آ جائیں۔

حبیب اور قدرت کے تعلقات عجیب سے تھے۔ قدرت کو کوئی تکلیف پہنچنے والی ہوتی تو حبیب پر اک بے نام بے چینی طاری ہو جاتی تھی۔ اور قدرت کی جانب اٹھ بھاگتا۔ کنک کے بانٹڈ ہاؤس میں جب قدرت بدروحوں کے گھیرے میں پھنس گیا تھا۔ تو قدرت نے حبیب کو بلایا نہیں تھا۔ حبیب از خود وہاں پہنچ گیا تھا۔ لندن میں جب قدرت تنگ دستی کا شکار ہوا تھا۔ تو حبیب از خود وہاں پہنچ گیا تھا۔

ایک روز میں نے قدرت سے پوچھا۔ میں نے کہا' یہ کیا اسرار ہے کہ جب آپ کسی مشکل

سے دو چار ہوتے ہیں تو حبیب کو پتہ چل جاتا ہے اور آپ کی طرف اٹھ بھاگتا ہے۔

وہ مسکرایا بولا' حبیب اور میرے درمیان ایک عجیب تعلق ہے۔ میرے دکھ اور تکلیفیں حبیب کی طرف منتقل ہو جاتی ہیں۔

قدرت نے کہا' وہ ہر مشکل میں میرے کام آتا ہے۔

بچپن میں جب ہم گلگت میں گورنر گھر میں رہتے تھے' ان دنوں مجھے پڑھنے کا بہت شوق تھا۔ وہاں چھوٹی چھوٹی کتابیں کرائے پر ملتی تھیں۔ میں روز ایک کتاب کرائے پر لیتا تھا۔ حبیب اور میں دونوں گھر سے اپنے اپنے بستے اٹھا کر سکول کے لیے نکلتے آؤٹ ہاؤسز میں چند ایک کوٹھڑیاں خالی پڑی تھیں۔ سکول میں جانے کے بجائے میں ایک کوٹھڑی میں گھس جاتا۔ حبیب سے کہتا کہ تو کوٹھڑی کی باہر سے کنڈی لگا دے۔ میں وہاں سارا دن کتاب پڑھتا رہتا' جب حبیب سکول سے واپس آتا تو کنڈی کھول کر مجھے باہر نکالتا اور پھر ہم دونوں بستے اٹھائے گھر میں یوں داخل ہوتے جیسے سکول سے آئے ہوں۔ کہنے لگا' میں نے حبیب کو دھونس دے رکھی تھی کہ اگر تو نے راز فاش کیا تو مکے مار مار کر تیرا بھرکس نکال دوں گا۔

میں نے کہا' شہاب صاحب یہ بتایئے کہ جب آپ کنک میں بانٹڈ ہاؤس کے بدارواح کی وجہ سے سخت پریشان تھے تو کیا حبیب کو آپ نے بلایا تھا یا وہ از خود آ گیا تھا۔

از خود آ گیا تھا' اس نے جواب دیا۔

پابند

میں نے کہا شہاب صاحب آپ نے جو کنک کے بانٹڈ ہاؤس کا نقشہ کھینچا ہے وہ عام بانٹڈ ہاؤس سے بہت مختلف ہے میں نے بھی چند ایک بانٹڈ ہاؤس دیکھے ہیں' بلکہ بٹالے میں ہمارے محلے میں کئی ایک مقامات بانٹڈ تھے۔ بانٹڈ ہاؤس میں عجیب نوعیت کے واقعات ضرور ہوتے ہیں۔ لیکن اس حد تک نہیں کہ کیلا چھیلو تو اندر سے ریت برآمد ہو۔ بانٹڈ ہاؤس میں ڈاکیہ آ سکتا ہے' لیکن وہ ہڈیوں کا پنجر نہیں بنتا۔

شہاب صاحب بانٹڈ ہاؤس کا یہ واقعہ اکثر سنایا کرتے تھے' لیکن ہر بار تفصیلات میں فرق پڑ جاتا تھا۔ اس کی وجہ یہ نہیں تھی کہ وہ جھوٹ بولتے تھے بلکہ یہ کہ پورا سچ بیان نہیں کرتے

UrduPhoto.com
UrduPhoto.com
UrduPhoto.com

meem
© Oneurdu.com

کرنا۔ ایک حضرت بختیار کاکیؒ اور دوسرے جناب مہاجر مکیؒ صاحب۔

[illegible] نہ تھا جو قدرت کی زندگی کا محور تھا۔ جزو اعظم تھا۔

meem
868
869

meem
© Oneurdu.com

نے نہیں پایا۔ میں نے کئی بار کوشش کی تھی کہ شہاب سے گھل مل جاؤں' لیکن میں نے محسوس کیا کہ تیل اور پانی کا ملاپ ہے۔ ایک گلاس میں دونوں اکٹھے ہو بھی جائیں تو بھی تیل تیل رہتا ہے اور پانی پانی۔

اڑ تالیسواں باب

صیہونی جادو

قدرت اللہ شہاب نے شہاب نامے میں اسرائیل کے دورے کے خفیہ مشن کی روئیداد سرسری طور پر بیان کی ہے' لیکن اس نے اسرائیلی جادو کا ذکر نہیں کیا۔

شہاب نامے میں کہا ہے کہ جب اسرائیل نے فلسطینی علاقے پر قبضہ کر لیا تو یونیسکو نے اس پر عاید کر دیا کہ وہ فلسطینی بچوں کو ان کی مذہبی تعلیم سے محروم نہ کریں۔ فلسطینی اساتذہ انہیں تعلیم دیں اور وہ کتابیں سکولوں میں پڑھائی جائیں' جو یونیسکو میں سے منظور شدہ ہوں۔

اسلام دشمنی

اسرائیل نے حامی تو بھر لی لیکن عملی طور پر اس کی خلاف ورزی کی۔ انہوں نے فلسطینی اساتذہ کو تنخواہیں دے کر گھروں میں بٹھا دیا اور یونیسکو کی منظور شدہ کتابوں کی بجائے ایسی کتابیں رائج کر دیں جن میں اسلام' سیرت مبارکہ اور عربی تاریخ و ثقافت کے خلاف گمراہ کن پراپے گنڈا رقم تھا۔ مثلاً" یونیسکو کی منظور شدہ کتاب میں THE HOLY PROPHET OF ISLAM لکھا ہوتا جسے اسرائیلی اپنی کتابوں میں THE FALSE PROPHET OF ISLAM میں بدل دیتے تھے۔

UrduPhoto.com
UrduPhoto.com
UrduPhoto.com

meem
© Oneurdu.com

عربوں کو اسرائیل کی اس چال کا پتہ چل گیا۔ انہوں نے یونیسکو کو رپورٹ دی لیکن جب بھی یونیسکو کی انکوائری پارٹی اسرائیل جاتی تو اسرائیلیے فلسطینی اساتذہ کو بلا لیتے اور سکولوں سے اپنی کتابیں نکال لیتے اور یونیسکو کی منظور شدہ کتابیں بچوں میں بانٹ دیتے۔

یونیسکو کا ادارہ سمجھتا تھا کہ عربوں کی شکایت تعصب پر مبنی ہے۔

اس صورت حال میں عربوں نے قدرت اللہ شہاب سے درخواست کی کہ وہ اسرائیل کا خفیہ دورہ کرے اور اس بات کا ایسا ثبوت لے آئے کہ یونیسکو کو یقین آجائے کہ عربوں کی شکایات دوست ہیں۔

شہاب نامے میں اس خفیہ دورے کی تفصیلات موجود ہیں۔

بہرصورت قدرت اللہ نے اسرائیل میں دو کام کیے۔

۱۔ یونیسکو کے لیے تعلیمی ثبوت حاصل کیے۔

۲۔ اور ایک رات مسجد اقصیٰ میں تن تنہا بسر کی۔

مسجد اقصیٰ

میری ذاتی رائے یہ ہے کہ وہ مسجد اقصیٰ میں ایک رات بسر کرنے کے لیے اسرائیل گیا تھا۔ تعلیم سے متعلقہ ثبوت حاصل کرنے کے کام نے اسے موقعہ فراہم کیا۔

اگر اس کا مقصد تعلیمی ثبوت حاصل کرنا ہوتا تو اسرائیل اس سے اس قدر خوفناک انتقام نہ لیتا اور قدرت دو سال کے لیے صیہونی جادو کے زیر اثر ایک لاپاج بدبو دار گوشت کا لوتھڑا نہ بنا رہتا اور جب پاکستان واپس آتا تو آدھا آدمی نہ ہوتا۔

شہاب نامہ میں قدرت لکھتا ہے کہ میں مسجد اقصیٰ میں صرف اس لیے گیا تھا کہ وہاں رات بھر سو کر اپنی نیند پوری کر سکوں۔ یہ بات قابل یقین نہیں ہے تن تنہا ایک عظیم الشان پُر ہیبت مسجد میں جو ہمارا قبلہ اول ہے سونے کی غرض سے جانا میری عقل اسے تسلیم نہیں کرتی۔ اس بارے میں شہاب کا اپنا بیان ہے کہ۔

قبلہ اول کی چار دیواری کے اندر جب میں اکیلا رہ گیا تو تاریخ اور تقدس کے مہیب سناٹے نے مجھے سر سے پاؤں تک غڑاپ سے نگل لیا۔ مجھے

یوں محسوس ہونے لگا جیسے کسی پاکیزہ شیش محل میں ایک کتا غلطی سے بند ہو گیا ہے۔ لرزے کے بخار کی طرح میرے تن بدن پر کپکپی طاری ہو گئی اور دانت بے اختیار کٹ کٹ بجنے لگے۔ مرگی کے مریض کی مانند تشنج میں گرفتار ہو کر آناً فاناً لڑھکتا ہوا میں ایک ایسی ٹائم ٹنل میں جا گرا جہاں پر نسل انسانی کی ہزاروں سال کی خوابیدہ تاریخ انگڑائی لے کر بیدار ہو گئی اور کہکشاں کی طرح جگ مگ جگ مگ کرتی ہوئی شاہراہوں پر بڑے بڑے ذی شان پیغمبروں کے قدموں کی خاک سے نور کے چشمے پھوٹنے لگے۔ سیدنا ابراہیم علیہ السلام، حضرت داؤد علیہ السلام، حضرت سلیمان علیہ السلام، حضرت موسیٰ علیہ السلام حضرت عیسیٰ علیہ السلام اور پھر اللہ کے آخری نبی خاتم النبین رحمت اللعالمین حضرت محمد ﷺ جنہیں اللہ کی پاک ذات شب کے وقت مسجد حرام سے مسجد اقصیٰ تک لے گئی تھی تاکہ ان کو اپنے کچھ عجائبات قدرت دکھائے۔

اسی مسجد میں فرش سے عرش تک نوری فرشتوں نے وہ راستہ منور کر دیا جس پر نبوت کا سفر اختیار کر کے حضور ﷺ نے رسالت کی معراج کو پایا۔ سدرۃ المنتہیٰ کے پاس جس کے قریب جنت الماویٰ ہے۔ جب اس سدرۃ المنتہیٰ کو لپٹ رہی تھی۔ جو چیزیں لپٹ رہی تھیں نگاہ نہ تو ہٹی اور نہ بڑھی۔ انہوں نے اپنے پروردگار کے بڑے بڑے عجائب دیکھے۔

خبر نہیں وہ وصال کی گھڑی تھی یا فراق کا لمحہ کہ عین اس وقت فضا میں اذان کی آواز گونجی اور بچپن میں کہیں پڑھا ہوا یہ پرانا شعر مجھے بے اختیار یاد آ گیا۔

خدا سمجھے موذن سے کہ ٹوکا عین عشرت میں
چھری مجھ پر چلا دی نعرہ اللہ ہو اکبر سے

جس شخص کے مسجد اقصیٰ کے متعلق یہ جذبات ہیں جو مندرجہ بالا کوٹیشن میں پیش کیے گئے ہیں۔ وہ وہاں سونے کے لیے نہیں جائے گا۔

UrduPhoto.com
UrduPhoto.com
UrduPhoto.com

meem
© Oneurdu.com

بھید نہ کھلے

گمان غالب ہے کہ اسرائیلی راہبوں کو اس بات کا علم ہو گیا کہ کوئی شخص مسجد اقصیٰ میں ایسا عمل کر گیا ہے' جو اسرائیل کے لیے تباہی کا باعث ہو گا۔ اس لیے اسرائیلی جادو قدرت اللہ کے خلاف حرکت میں آ گیا۔

میری دانست میں تعلیمی نصاب کا مسئلہ اتنا بڑا مسئلہ نہ تھا چونکہ یونیسکو زیادہ سے زیادہ حکم جاری کر سکتا تھا لیکن اسرائیل کو اس پر عمل کرنے پر مجبور نہیں کر سکتا تھا۔

تعلیمی مسئلہ اس قدرت اہم نہ تھا کہ اسرائیل قدرت اللہ کو خوف ناک جادو کی گرفت میں جکڑ لیتا۔

پھر یہ بھی ہے کہ قدرت اللہ نے شہاب نامے میں اسرائیلی جادو کا تذکرہ کیوں نہ کیا حالاں کہ یہ قدرت اللہ کی زندگی کا المناک ترین واقعہ تھا۔ اسرائیلی جادو کی وجہ سے جب وہ وطن واپس لوٹا تو وہ آدھا آدمی تھا اور اسرئیلی جادو کی وجہ سے ڈاکٹر عفت فوت ہوئیں۔

میرا اندازہ ہے کہ قدرت اللہ نے شہاب نامے میں اس کا تذکرہ اس لیے نہیں کیا کہ کہیں یہ بھید نہ کھل جائے کہ مسجد اقصیٰ میں اس رات کے دوران میں اس نے کیا عمل کیا اور یہ بھی کہ اس کے اسرائیلی دورے کا بنیادی مقصد مسجد اقصیٰ میں وہ عمل کرنا تھا۔

صرف میں ہی ان خیالات کا حامل نہیں ہوں اور لوگ بھی ہیں جنہیں قدرت اللہ کے قریب رہنے کا اتفاق ہوا اور وہ مجھ سے اتفاق کرتے ہیں۔ مثال کے طور پر ذکر شہاب میں ذوالفقار احمد تابش اپنے مضمون قدرت اللہ شہاب میں لکھتے ہیں کہ :

ذوالفقار تابش

مجھے یہ شرف حاصل ہے کہ میں نے شہاب نامہ کے کئی اہم واقعات زیادہ تفصیل سے شہاب صاحب کی زبانی سنے ہیں اور میں بعض ایسے واقعات کا بھی سامع ہوں جو انہوں نے اپنی طبیعت اپنے مزاج اور اپنی افتادِ طبع کے باعث شہاب نامے میں تحریر نہیں کیے مثلاً" انہوں نے

UrduPhoto.com
UrduPhoto.com
UrduPhoto.com

شہاب نامہ میں ان صوفیوں اور اہل اللہ کا بہت ہی کم ذکر کیا ہے' جن سے یورپ میں ان کی ملاقاتیں ہوئیں۔

انہوں نے اپنے خفیہ دورہ اسرائیل کی اصل غرض وغایت بیان نہیں کی۔

انہوں نے نہیں بتایا کہ ان کی بیوی ڈاکٹر عفت کی علالت کا اصل باعث کیا تھا اور یہ کہ علالت کے دوران عفت نے کس حیرت انگیز قوت برداشت' صبر و استقامت کا مظاہرہ کیا تھا۔ مرض الموت میں انہوں نے کس طرح انگلستان کے ڈاکٹروں کو حیران کیا کہ ان کے ڈاکٹر انہیں WONDER LADY کہنے لگے تھے۔

شہاب صاحب نے اپنی کتاب میں یہ نہیں بتایا کہ دورہ اسرائیل کے بعد صیہونی ایجنٹوں نے کس طرح ان کا تعاقب کیا' ان پر تشدد کیا اور انہیں ایسی بیماریوں میں مبتلا کر دیا جن کے ساتھ انہیں باقی زندگی ایک مسلسل اذیت کے ساتھ گزارنی پڑی۔

شہاب صاحب نے اپنی آپ بیتی میں یہ بھی نہیں بتایا کہ پاکستان اور بیرون پاکستان کن روحانی ہستیوں سے ان کا ربط خاص تھا اور اس ربط کی نوعیت اور غایت کیا تھی۔

حجاب

یہ سب باتیں وہ کیوں ضبط تحریر میں نہیں لائے۔

میرا خیال ہے کہ شہاب صاحب اپنی ذات اور شخصیت کے بارے میں بات کرنا پسند نہیں کرتے تھے۔ اس کا باعث ان کی ذات کا انکسار اور خود شناسی کا احساس تھا۔

انہیں اپنی ذات کا بول بالا کرنے کا مطلق شوق نہ تھا۔ وہ ہر اس بات سے گریز کرتے تھے جو انہیں دوسروں میں نمایاں یا ممتاز کر سکتی ہو۔ وہ حجاب کے آدمی تھے اور حجاب میں رہنا انہیں اچھا لگتا تھا۔

meem
@Oneurdu.com

چنانچہ شہاب نامہ میں ان کا لہجہ بڑا مودب' انکسار بھرا بلکہ معذرت خواہانہ سا ہے۔

وہ دوسروں کی تعریف اور توصیف اور ان کا کردار بیان کرنے پر تو خوب زور قلم دکھاتے ہیں' لیکن جونہی کوئی ایسا واقعہ سامنے آیا جس میں ان کی اپنی ذات کی کوئی برائی یا صفت ظاہر ہوتی ہو تو وہ طرح دے جاتے ہیں یا بہت ہی سپاٹ لہجے میں اسے بیان کر کے آگے بڑھ جاتے ہیں۔

شہاب نامہ میں انہوں نے جہاں اپنے خفیہ دورہ اسرائیل کا احوال بیان کیا ہے ان کا انداز بیاں قدرے دبا دبا ہے' جیسے انہیں یہ فکر دامن گیر ہو کہ ان کی بڑائی ظاہر نہ ہو جائے۔

پھر وہ ہمیں یہ بھی نہیں بتاتے کہ دورہ اسرائیل میں انہوں نے جو ایک شب مسجد اقصیٰ میں گزاری تھی' اس کا اصل مقصد کیا تھا۔

لفٹ

ان دنوں یونیسکو کی میٹنگ میں شرکت کے لیے قدرت اللہ کو پیرس میں رکنا پڑتا تھا۔ بڑی محنت کے بعد قدرت نے پیرس کے کسی کونے میں ایک چھوٹا سا گمنام ہوٹل ڈھونڈ نکالا تھا جس میں ایک چھوٹا سا کمرہ موجود تھا جس کا کرایہ بہت کم تھا۔

چوں کہ وہ دن بڑی تنگ دستی کے دن تھے۔ سارے گھر کا خرچہ یونیسکو کے الاؤنس پر چلتا تھا۔ اس لیے قدرت کی کوشش ہوتی کہ پیرس کے قیام کے دوران کم سے کم خرچ ہو۔

ہوٹل کا مالک قدرت کی سادگی اور سچائی سے اس قدر متاثر ہوا کہ اس نے حکم جاری کر دیا کہ یہ چھوٹا کمرہ کسی اور گاہک کو نہ دیا جائے' ایسا نہ ہو کہ مسٹر شہاب آ جائے اور اس کے پاس رہنے کے لیے کوئی ٹھکانہ نہ ہو۔

اسرائیل سے واپسی کے بعد قدرت نے تمام ثبوت جو وہ اسرائیل سے لایا تھا۔ یونیسکو کے سامنے پیش کر دیے۔ انہی دنوں جب وہ شاہراہ پر بس سٹاپ پر کھڑا یونیسکو جانے کے لیے بس کا انتظار کر رہا تھا تو ایک لمبی کالے جھنڈے والی موٹر کار اس کے سامنے آ کر رک گئی۔ کار کا

UrduPhoto.com
UrduPhoto.com
UrduPhoto.com

دروازہ کھلا اور شہاب نے قدرت اللہ سے کہنے لگا آپ کو جانا ہے نا۔ ہم بھی ادھر جا رہے ہیں۔ آیئے تشریف لائیے۔ یہ کہتے ہوئے اس نے پچھلا دروازہ کھول دیا۔ قدرت کار میں داخل ہوا تو اس نے دیکھا کہ پچھلی سیٹ پر ایک صاحب بیٹھے ہوئے ہیں۔ قدرت اللہ ان کے پاس بیٹھ گیا۔ بیٹھنے کے فوراً بعد اس نے محسوس کیا کہ فضا مکدر ہے۔ ابھی وہ سوچ ہی رہا تھا کہ اس نے محسوس کیا کہ ایک لمبی سوئی اس کے جسم میں بھو دی گئی ہے۔ پھر اسے ہوش نہ رہا۔ پتہ نہیں اس کے بعد قدرت کو کہاں لے جایا گیا' اس پر کیا کیا گیا۔

اگلی صبح پولیس نے دیکھا کہ اسی شاہراہ پر بس سٹاپ پر قدرت اللہ بے ہوش پڑا ہے۔ اس کی جیب سے ہوٹل کا پتہ برآمد ہوا۔ پولیس پہلے اسے ہسپتال لے گئی۔ جب ہوش آیا تو اسے ہوٹل میں پہنچا دیا۔

قدرت کا بیان ہے کہ جب سے وہ سوئی میرے جسم میں داخل ہوئی۔ میں محسوس کرنے لگا ہے میں گوشت کا ایک لوتھڑا ہوں۔ مجھ میں اٹھنے بیٹھنے چلنے کی ہمت نہ رہی۔ یوں جیسے ریڑھ کی ہڈی جسم سے نکال دی گئی ہو۔

شراب کی بوتلیں

ڈاکٹر عفت کا بیان ہے کہ اسرائیلی جادو کا سب سے پہلا اثر یہ ہوا کہ ایک روز میں نے الماری کھولی تو اس میں دو شراب کی خالی بوتلیں پڑی ملیں۔ میں حیران ہوئی کہ یہ بوتلیں کہاں سے آئیں۔ میں نے دونوں بوتلیں اٹھائیں اور باہر ڈرم میں پھینک دیں۔ اگلے روز میں نے پھر الماری کھولی تو اس میں شراب کی دو اور خالی بوتلیں پڑی تھیں۔

ڈاکٹر عفت سوچ میں پڑ گئی۔ ادھر شہاب کی یہ حالت تھی کہ چارپائی پر لاش کی طرح پڑا رہتا تھا۔ ڈاکٹر عفت کے دل میں شکوک پیدا ہونے لگے۔ قدرت اللہ شہاب شراب کے نشے میں دھت تو نہیں رہتا۔

اگلے روز پھر الماری میں دو شراب کی بوتلیں پڑی ملیں۔ شکوک کو تقویت ملنے لگی۔

مجھے اس بات کا علم نہیں کہ قدرت نے بیگم کو اسرائیلی جادو کا واقعہ سنایا تھا یا نہیں۔ گمان غالب ہے کہ اس نے کالی موٹر اور لمبی سوئی اور بے ہوشی کی بات عفت سے نہیں کی تھی۔

meem
© Oneurdu.com

عفت پہلے مصائب کا شکار تھی۔ بیٹے کے اغوا کے خوف کی وجہ سے وہ سوکھ کر کانٹا ہو گئی تھی۔ اس کے علاوہ مسلسل فاقوں سے اس کا برا حال تھا۔

ادھر شہاب حتیٰ الوسع دوسروں کو اذیت دینے سے احتراز کرتا تھا۔ اس لیے گمان غالب ہے کہ قدرت نے عفت سے اسرائیلی جادو کی بات نہ کی تھی اور وہ خاموشی میں اس عذاب کو جھیل رہا تھا جو اسرائیلی جادو نے اس پر طاری کیا تھا۔

اور بات

پھر ایک روز بھید کھل گیا۔ عفت الماری سے دو بوتلیں اٹھا کر باہر ڈسٹ بن میں پھینک کر واپس آئی اور اتفاق سے پھر الماری کھولی تو وہاں دو اور بوتلیں پڑی تھیں۔ پھر جتنی بار وہ الماری کھولتی اس میں دو بوتلیں پڑی ہوتیں۔ یہ دیکھ کر اس کے شکوک رفع ہو گئے اور اسے خیال آیا کہ یہ تو کوئی اور بات ہے۔

پھر وہ اور بات کھل کر سامنے آ گئی۔

ایک روز اس نے نلکا کھولا تو پانی کی بجائے خون چلنے لگا۔ عفت ڈر گئی پھر گھر میں جگہ جگہ بکرے کی کٹی ہوئی سریاں نظر آنے لگیں۔

ڈیڑھ دو سال قدرت جادو کے اس عذاب میں مبتلا رہا۔ اس کی ہڈیوں پر ہتھوڑے چلتے رہے۔ اس کے جوڑوں میں میخیں ٹھکتی رہیں۔ لوگوں کو اس کے جسم سے بدبو آتی تھی۔ بس میں بیٹھتا تو لوگ ناک پر رومال رکھ لیتے تھے۔

ڈیڑھ دو سال کے بعد جب اس نے اللہ کے حضور میں التجا کی تو جادو کا طلسم ٹوٹا اور پھر غیر کی طاقتوں نے اس کے اعضا کو جوڑنے کا عمل شروع کر دیا۔

جب تک جادو کا طلسم چلتا رہا اس نے اپنے خطوں میں اس کا ذکر نہ کیا۔ یہ جتنی تفصیلات اوپر دی گئی ہیں۔ ان کا علم مجھے قدرت اور عفت کے واپسی پر ہوا۔

لیکن جب اسرائیلی طلسم ٹوٹا تو اس نے ایک خط میں کچھ تفصیلات لکھ بھیجیں جنہیں پڑھ کر میں حیرت میں ڈوب گیا۔ وہ ایک ہولناک خط تھا۔ اس خط کی عکسی نقل میں کتاب کے آخر میں ضمیمہ میں پیش کر رہا ہوں۔ یہاں اس خط سے اقتباسات درج ہیں۔

UrduPhoto.com
UrduPhoto.com
UrduPhoto.com

کون سنے کون سنائے

۱۔ ۴ مئی ۱۹۷۱ء

پیارے ممتاز

السلام علیکم ----------

پیارے ممتاز آپ کو معلوم ہے کہ میں اللہ کا نام لے کر اسرائیل چلا گیا تھا۔ میرا جو مقصد تھا وہ پورا ہو گیا ----------

---

وہ دن اور آج کا دن۔ اللہ اللہ۔ غیب کا علم تو صرف خدا کے پاس ہے، لیکن جس دن میں نے یونیسکو میں اپنے دورے کا اعلان کیا اس دن سے یہودیوں کے ہاروتی ماروتی جادو نے مجھے بری طرح دبوچ لیا۔ مجھے بہت سے اچھے بھی اور برے بھی روحانی تجربے ہوئے ہیں۔ ان میں سے ایک ہولناک تجربہ بلا کی روح کا تھا، جس کا ایک چھوٹا سا حصہ میں نے ۱۸ سول لائن میں بیان کیا ہے۔ وہ تو ایک مری ہوئی مظلوم لڑکی کی چیخ و پکار تھی جو صرف یہ چاہتی تھی کہ اس کی ہڈیوں کو اس کے اپنے دھرم کے مطابق سپرد آتش کیا جائے۔

لیکن اب کے تو مجھ غریب کا واسطہ صیہونیت کے اس زندہ عفریت سے پڑا جو مادی اور دیگر اطوار پر ساری دنیا پر کسی نا کسی طرح چھایا ہی ہوا ہے۔

جو کچھ مجھ پر گزری۔ وہ کون سنے اور کون سنائے۔ میرے گوشت پوست کا ریشہ ریشہ بننے اور ٹوٹنے ---------- مکڑی کے جالے کی طرح۔ بار بار بننے اور ٹوٹنے لگا۔ میرے تن بدن میں میری ہڈی ہڈی کو سڑک کے پتھر توڑنے والے مزدور کھٹا کھٹ۔ کھٹا کھٹ توڑتے گئے۔

۱۔ اصل خط ضمیمہ میں ملاحظہ کریں۔ خط XVi

meem
© Oneurdu.com

کٹھا کھٹ ہتھوڑا

جب میں چلتا تھا تو واقعی مجھے یوں لگتا تھا جیسے کوئی یک بازو' یک پا' یک چشم لاپنج ٹوٹی ہوئی ہڈیوں کے بوریے کو گھسیٹتا ہوا' گرتا پڑتا' گالیاں کھاتا۔ گالیاں دیتا' اسی اپنے ایک پاؤں پر اسی ایک جگہ کھڑا ہو۔

پیارے ممتاز۔ میں کیسے بتاؤں مجھ پر کیا کیا بیتی اور کیسے کیسے بیتی۔ جب میں اپنے اندر خشبو پاتا تھا' لوگ مجھ سے یوں بھاگتے تھے جیسے میں سڑا ہوا کوڑھی ہوں۔ جب میں اپنے اندر بدبو سونگھتا تھا' لوگ مجھے معطر سمجھتے تھے ——— سوائے عفت اور ثاقب کے۔ ثاقب تو خیر بچہ ہے' لیکن عفت تو بہر کیف ڈاکٹر بھی ہے۔ چند بار وہ ضرور بیوی کے سوالوں اور جوابوں سے دو چار ہوئی ہوگی ۔ تین چار دفعہ اس کی استفہامیہ نگاہوں نے مجھے گھورا اور اس کی زخم خوردہ مشکک نظروں نے مجھے التزاماً دیکھا بھی' لیکن خدا اسے خوش رکھے انجام کار اس نے مجھے وہی گردانا جو میں واقعی ہوں یا نہیں ہوں۔

عفت واقعی گریٹ ہے۔ اس سے اچھی بیوی کسی کو مل ہی نہیں سکتی۔ اس کشمکش سے تنگ آ کر ایک روز میں نے اللہ میاں سے عرض کیا کہ' الٰہی تیری بے شمار عادات میں سے ضرور یہ بھی ایک عادت ہو گی' لیکن میرے اللہ میں تو مر چلا۔ اگر تو نے خود کشی حرام نہ کی ہوتی تو یا اللہ تیری قسم' میں ضرور خود کشی کر لیتا۔

بس وہ دن اور آج کا دن وہ جادو ٹوٹ گیا۔ مری کے گھروں کی چھتوں پر ٹائلیں دیکھی ہیں آپ نے۔ اب ہر روز یوں محسوس ہوتا ہے کہ وہی سڑک کے پتھر کوٹنے والے مزدور میرے تن بدن کی شکستہ ٹائیلوں کو چونے اور سیمنٹ سے جوڑ جوڑ کر دوبارہ ٹھونک رہے ہیں۔

ہائے اس زود پشیماں کا پشیماں کا ہونا (خاکم بدہن)

رسیدہ بود بلائے ولے بخیر گذشت

UrduPhoto.com
UrduPhoto.com
UrduPhoto.com

یقین جانئے۔ توڑنے اور جوڑنے کے عمل میں۔

ہتھوڑی برابر کی چلتی ہے۔

اذیت دونوں میں ہے

ایک میں دود کی۔

دوسرے میں لذت کی۔

آپ کا

ق

قدرت اور میں

سوال یہ ہے کہ قدرت نے یہ خط مجھے کیوں لکھا۔

اپنی قلبی وار دات' روحانی مشاہدات اور وجدان کی کیفیات کو زبان پر لانے کی اسے عادت نہ تھی۔

میں نے اس نوعیت کی قدرت اللہ کی جتنی بھی باتیں اپنی تحریروں میں قلم بند کی ہیں' وہ میں نے بڑی چالاکی سے اگلوائی تھیں۔

جب بھی وہ کیفیت میں سرشار ہوتا۔ میں دیکھتا کہ پیالہ بھرا ہوا ہے۔ لبالب ہے۔ تو میں ایسی بات چھیڑ دیتا تھا جس سے چھلکن پیدا ہو چھینٹے اڑیں۔

ہم دونوں کا تعلق' عجیب سا تعلق تھا۔

وہ میرا ساتھی نہ تھا۔ ہمارے مشاغل الگ الگ تھے۔

وہ میرا مرشد نہیں تھا۔ مجھے کسی کو رہبر بنانے کی خواہش نہ تھی۔

میں اس کا مرید نہ تھا چوں کہ حوالگی اور سپردگی کے جذبے سے ناواقف تھا۔ مجھ میں سپردگی کی اہلیت نہ تھی۔

ہمارے راستے الگ الگ تھے۔

meem
© Oneurdu.com

وہ میرا دوست نہ تھا۔ ہم میں کوئی قدر مشترک نہ تھی۔

وہ صراط مستقیمی تھا۔ میں آوارہ۔

وہ سراسر عمل کا قائل تھا۔ میں سراسر منہ زبانی۔

وہ نہ کہنے پر مجبور تھا' میں کہہ دینے پر۔

وہ عقیدے کا قائل تھا' میں عقیدت کا مارا ہوا تھا۔

سیانے کہتے ہیں۔ جب کوئی کسی راز سے بھر جاتا ہے تو وہ دیوار سے باتیں کرنے پر مجبور ہو جاتا ہے۔

گمان غالب ہے کہ میں قدرت کے لیے ایک دیوار تھا۔

پھر سوال پیدا ہوتا ہے کہ اس نے مجھے تیس سال کیسے گوارا کیا۔ اس ضمن میں میرا خیال ہے کہ قدرت ذات کا دھوبی تھا۔ اس نے سر راہ ایک میلا چکٹ کپڑا دیکھا اور اسے اٹھا لیا' پھر تیس سال وہ اٹھا لینے کی لاج پالتا رہا۔

ممکن ہے اس جادو کے متعلق اس نے اشفاق احمد کو بھی خط لکھا ہو۔ چوں کہ اشفاق احمد اس کا دوست تھا لیکن اشفاق احمد نے مجھ سے کبھی اس کے بارے میں بات نہیں کی۔

حصہ بقدر جثہ

قدرت اللہ کا خط پڑھ کر میرے غبارے سے پھونک نکل گئی مجھے اپنا فینٹیسی کا طوفان بھول گیا۔

اتفاق سے اسی روز راجہ شفیع کا ٹیلی فون آگیا کہ بھائی جان مری سے آئے ہوئے ہیں۔ اس لیے کل صبح دربار پر پہنچ جاؤ۔ اگلے روز دربار میں بھائی جان وانی راجہ اور میں بیٹھے تھے۔

میں نے بھائی جان سے کہا' جناب میں تو پہلے ہی فینٹیسی کے طوفان کے حملے سے زچ ہوا بیٹھا تھا کہ کل شہاب صاحب کے خط نے کمر توڑ کر رکھ دی ہے۔ میں نے خط بھائی جان کی طرف بڑھا دیا۔

بھائی جان نے کہا آپ اسے پڑھ کر سب کو سنا دیں۔

خط سن کر محفل پر خاموشی طاری ہو گئی۔ دیر تک خاموشی طاری رہی۔

پھر راجہ غصے میں چلایا' بھائی جان یہ کیا ہو رہا ہے۔

بھائی جان نے کچھ جواب نہ دیا۔

راجہ بولا۔ ادھر شہاب صاحب پر ہتھوڑے چل رہے ہیں۔ ادھر ہم سب AS YOU WERE ہوئے جا رہے ہیں۔

بھائی جان سر لٹکا کر بیٹھے رہے۔

راجہ نے وانی سے پوچھا' وانی تم پر کیا بیت رہی ہے۔

وانی نہایت اطمینان سے بولا۔ اللہ کا احسان ہے۔ بس اتنا سا ہے کہ مجھے شہاب صاحب فجر کی نماز پڑھنے نہیں دیتے۔

بھائی جان چونکے۔ شہاب صاحب نماز پڑھنے نہیں دیتے؟ انہوں نے پوچھا۔

جی' وانی بولا۔ صبح جب میں جاگتا ہوں اور اٹھ کر وضو کا ارادہ کرتا ہوں تو شہاب صاحب سامنے آ کھڑے ہوتے ہیں' بس یوں ہوتا ہے جیسے میرے جان نکل گئی ہو۔ مجھ میں اٹھنے کی سکت نہیں رہتی۔

آپ کا وہم ہے' بھائی جان بولے' شہاب صاحب نماز سے کیسے روک سکتے ہیں۔

شاید وہم ہی ہو' وانی بولا۔

اور یہ مفتی جو ہے' راجہ چلایا' اس سے پوچھیے کہ اس پر کیا بیت رہی ہے۔

ہم سب پر بیت رہی ہے' بھائی جان نے کہا' میں بھی آپ کا بھائی ہوں۔ میں بھی شامل ہوں' وہ بولے پھر کچھ دیر کے لیے وہ خاموش ہو گئے۔ پھر سر اٹھا کر بولے' پتہ نہیں انہوں نے مسجد اقصیٰ میں کیا کچھ کیا ہے کہ صیہونی شعر بیدار ہو گیا ہے۔ ہم سب کو جھیلنا ہو گا حصہ بقدر جثہ۔

دو مجبور

آپ ان کی مدد کیجئے نا' راجہ بولا۔

ہم بڑوں کی باتوں میں دخل دینے والے کون ہیں' وہ بولے۔

میں نے اپنے خط میں یہ سب باتیں شہاب کو لکھ دیں۔

UrduPhoto.com
UrduPhoto.com
UrduPhoto.com

meem
© Oneurdu.com

جواب میں قدرت نے مجھے جھاڑ پلا دی۔

اس نے ۲۳ جون[1] ۱۹۷۱ء کو پیرس سے مجھے خط لکھا جس سے اقتباس ملاحظہ ہو:

آپ کا خط پڑھ کر کچھ دیر متذبذب رہا۔ سمجھ میں نہیں آتا تھا کہ ایک محض ذاتی تجربے کو اتنے لوگوں تک پھیلانا چاہیئے تھا یا نہیں۔

پھر تسلی ہوئی کہ آخر کیا مضایقہ ہے۔

اللہ کا شکر ہے کہ جب سے وہ سحر ٹوٹا اس کی شکستگی دن بدن بڑھتی جا رہی ہے۔

قلبی، ذہنی اور روحانی زخم تو بالکل صحت یاب ہو گئے ہیں، لیکن جسم کی ٹیسیں بہت ہولے ہولے ختم ہو رہی ہیں جیسے ٹوٹی ہوئی ہڈی جڑنے کے بعد بھی عرصہ دراز تک نرم رہتی ہے۔

اس کے جواب میں میں نے قدرت کو دو حرفی خط لکھا غالباً" یہ میرا مختصر ترین خط تھا۔ لکھا تھا:۔

عالی جاہ میں بار بار آپ کی خدمت میں عرض کر چکا ہوں۔

کہ ہم اپنی جینز کہ وجہ سے مجبور ہیں۔

آپ نہ کہنے پر مجبور ہیں۔

میں کہہ دینے پر مجبور ہوں۔

۱۔ اصل خط ضمیمہ ملاحظہ کریں۔ خط نمبر XVii

UrduPhoto.com
UrduPhoto.com
UrduPhoto.com

پچاسواں باب

ایلی کی واپسی

ایلی کی آنکھ کھل گئی۔

صحن میں چاندنی کی دودھیا روشنی پھیلی ہوئی تھی۔

چند ایک چارپائیوں پر لوگ چادریں لپیٹے پڑے تھے۔

رات کی رانی کی خوشبو چاروں طرف پھیلی ہوئی تھی۔

وہ ہاتھ

ارے وہ چونکا اس کے قریب والی چارپائی پر کوئی چادر میں لپٹے پڑا تھا—— ہائیں وہ ہاتھ۔

اس کا بازو سرہانے تلے دبا ہوا تھا اور سرہانے سے حنا مالیدہ ہاتھ مٹھی بن کر باہر نکلا ہوا تھا۔

شہزاد کے ہاتھ کو دیکھ کر اس کا دل زور سے دھڑکا۔ شہزاد کے ہاتھ کو دیکھ کر ہمیشہ اس کا دل دھک سے رہ جاتا تھا۔

صرف شہزاد کا ہاتھ ہی نہیں۔ ایلی کو نسائی ہاتھوں سے عشق تھا۔ راہ چلتے ہوئے جب بھی اسے کوئی خاتون نظر آتی تو چہرے کے بعد اس کی نظر اس کے ہاتھوں کو تلاش کرتی۔ اگر ہاتھ دبلے پتلے ہوتے تو اس کی دلچسپی ختم ہو جاتی۔ اسے چٹے سفید بھرے بھرے ہاتھوں سے عشق تھا۔

meem
© Oneurdu.com

شہزاد تو خیر ساری کی ساری پیاری تھی اور وہ کئی ایک سال خاموشی میں اس کی پرستش کرتا رہا تھا۔ شاید ایلی کو اپنے جذبے کا اظہار کرنے کی کبھی جرات نہ پڑتی۔ اگر اس رات شہزاد کا ہاتھ اس کے ہونٹوں کے اس اس قدر قریب نہ آجاتا۔

اور وہ بچھو کی طرح ڈنک نہ مارتا۔

اس رات گھر کے سب لوگ جاگ رہے تھے۔ وہ سب شہزاد کے گھر کے صحن میں لیٹے ہوئے تھے۔

ایلی کی دادی کی حالت بڑی نازک تھی وہ آخری دموں پر تھی۔ سب اس انتظار میں تھے کہ کب آواز پڑے اور وہ کوٹھا پھلانگ کر علی احمد کے گھر جا کر میت کے گرد بیٹھ کر قرآن خوانی کریں۔

ایلی بھی صحن کے ایک کونے میں کھٹولی پر پڑا تھا۔ دادی کی موت دکھ کی بات نہ تھی چونکہ وہ نوے یا سو سال کی عمر پا چکی تھی اور اتنی لمبی عمر پانے کے بعد اگر وفات ہوتی تو دستور کے مطابق محلے والیاں رونے کی بجائے خوشیاں منایا کرتی تھیں۔ لیکن ایلی کو دادی کی موت کا بڑا صدمہ تھا۔ گھر میں دادی وہ واحد فرد تھی جس نے ایلی سے محبت کی تھی۔

ایلی کو پیاس لگی۔ اس نے پڑے پڑے آواز لگائی' کوئی ہے اللہ کا بندہ جو مجھے پانی پلائے۔ اس کا خیال تھا کوئی بچہ یا اس کی بہن اس کے لیے پانی لے آئے گی۔

آواز لگانے کے بعد وہ پھر دادی کے خیال میں کھو گیا۔

پھر دفعتاً" اس کے ہونٹوں پر لمس محسوس ہوا۔ ایلی نے آنکھیں کھولیں لیں۔ شہزاد کے ہاتھ کو اپنے ہونٹوں کے اس قدر قریب دیکھ کر وہ ٹھٹھکا بچھو نے ڈنک مار دیا۔

وہ دیوانہ وار اس ہاتھ کو پکڑ کر چومنے لگا۔

چاند کی چاندی میں شہزاد حیرت سے بت بنی کھڑی تھی۔ تُو ایلی۔ ایلی تُو۔

اس رات شہزاد کا ہاتھ اس قدر قریب دیکھ کر اس نے اپنا شوق بھرا ہاتھ بڑھایا اور اسے پکڑ لیا۔

دفعتاً" ساتھ والی چارپائی پر شدید حرکت ہوئی۔ کسی نے ہاتھ چھڑا کر بازو سمیٹ لیا اور

UrduPhoto.com
UrduPhoto.com
UrduPhoto.com

کروٹ بدل لی۔

ہاں شہزاد ہمیشہ ہاتھ چھڑا کر کروٹ بدل لیا کرتی تھی۔ پتہ نہیں شہزاد کو اپنا ہاتھ پکڑا دینے سے کیوں بغض تھا دراصل شہزاد کو کسی قسم کے جسمانی قرب سے دلچسپی نہ تھی۔ وہ چاہتی تھی کہ کوئی دور بیٹھا اپنی نگاہوں سے اس پر پوجا کے پھول برساتا رہے۔

کبھی کبھار ایسا بھی ہوتا کہ جب ایلی زیادہ ہی ضد کرتا' تو وہ بڑے انجانے انداز میں اس سے پوچھتی' کیا ہے تمہیں؟

کچھ بھی نہیں' وہ جواب دیتا۔

کیا چاہتے ہو؟ وہ چڑ کر کہتی۔

ایلی کی نگاہیں اس کے ہاتھ پر مرکوز ہو جاتیں۔

ہاتھ پکڑ کر کیا کرو گے؟

وہ پھر خاموش ہو جاتا۔

اچھا لو۔ وہ اپنا ہاتھ بڑھا کر کہتی' جیسے جان چھڑا رہی ہو۔ پھر وہ اپنے کام میں یوں لگ جاتی جیسے کوئی بات ہی نہ ہو' جیسے اس ہاتھ سے اسے کوئی تعلق ہی نہ ہو' جسے ایلی نے تھام رکھا ہوتا۔

چاند بدلی سے باہر نکل آیا۔ ایلی چونکا۔

ارے وہ یہ دیکھ کر حیران رہ گیا کہ ساتھ والی چارپائی کے سرہانے سے وہی ہاتھ پھر ویسے ہی باہر نکلا ہوا تھا۔

اس نے پھر اپنا ہاتھ بڑھا کر اسے تھام لیا۔ اس کا خیال تھا کہ شہزاد پھر اس کا ہاتھ جھٹک کر کروٹ بدل لے گی' لیکن ایسا نہ ہوا وہ ہاتھ جوں کا جوں ایلی کی گرفت میں پڑا رہا' بلکہ اور بھی ڈھیلا پڑ گیا جیسے خود کو اس کے حوالے کر دیا ہو۔ دیر تک وہ ہاتھ تھامے پڑا رہا۔

پھر کوئی آہٹ سنائی دی اور شہزاد کے ہاتھ نے ایلی کے ہاتھ پر محبت بھرا دباؤ ڈالا۔ اور پھر الگ ہو گیا۔

عالم بی بی

وہ خاتون جس نے ایلی کو پھر سے جگا دیا تھا اور اس کا ہاتھ دبا کر کروٹ بدل لی تھی۔ ایک مہمان خاتون تھی۔

meem
© Oneurdu.com

اگلے روز جب وہ رخصت ہونے لگی تو اس نے مجھے خدا حافظ کچھ اس انداز سے کہا جیسے وہ خدا حافظ نہ ہو۔

بلکہ جی آیاں نوں' کہہ کر رہی ہو۔ جیسے وہ انجام نہیں بلکہ آغاز ہو اور جب وہ گاڑی میں سوار ہوئی تو بات کیے بغیر مجھے بلا گئی۔ ضرور آئے گا۔

وہ ادھیڑ عمر کی خاتون تھی۔ چہرا چوکور تھا۔ آنکھیں لگاؤ کی بھیگ سے بھری ہوئی تھیں۔ رنگ نہ گورا تھا نہ سانولا۔ لگتا تھا۔ جیسے ہلدی ملی ہوئی ہو۔ خدوخال میں ایک عجیب سی مٹھاس تھی۔ طبیعت میں شدت نہ تھی' تلخی نہ تھی' شوخی نہ تھی' آواز مدھم مدھم' انداز ٹھہرا ٹھہرا۔

میں نے احمد بشیر کی بیوی مودی سے پوچھا' یہ کون تھی۔

وہ بولی' یہ ہماری پڑوسن ہے' عالم بی بی۔

عالم بی بی' یہ بھی کوئی نام ہے۔

کہنے لگی' نام تو علیمہ عالیہ ہے۔ بڑا مشکل نام ہے۔ میں تو اسے عالم بی بی کہہ کر بلاتی ہوں۔ ہمارے محلے رام نگر میں گھر کے پاس ہی ایک سکول میں پڑھاتی ہے۔ میاں فوت ہو چکا ہے۔ بچے جوان ہیں۔ طبیعت کی بڑی اچھی ہے۔ مالی مشکلات میں گھری ہوئی ہے' بے چاری۔ پھر پتہ نہیں کیا ہوا۔ اس روز سے مجھے عالم بی بی ہو گئی۔ اٹھتے بیٹھے میرے سامنے وہ ہاتھ لٹکا رہتا۔ اور وہ ہاتھ بولتا' مجھے تھام لو' تھام بھی لو اب۔

ساری رات خواب میں وہ ہاتھ میرا ہاتھ تھامے رکھتا۔ ہلکا سا دباؤ۔ ہلکی سی بھیگ' اور لگاؤ ہی لگاؤ۔ صبح جاگتا تو وہ میری آنکھوں کے سامنے لٹک جاتا۔ لکھنے لگتا تو کاغذ پر اٹک جاتا' پڑھتا تو کتاب کے صفحات پر چھائے رہتا۔

ایک بات بڑی عجیب تھی' وہ یہ کہ بات الٹ پلٹ ہو گئی تھی۔ زندگی بھر میں ہاتھ کا طالب رہا تھا۔ اب وہ ہاتھ خود طلب سے بھرا ہوا تھا۔ وہ مجھے ڈھونڈتا تھا' بلاتا تھا' اکساتا تھا۔

اس ہاتھ نے پتہ نہیں کیا کر دیا۔ میرے ذہن میں سائیں اللہ بخش' بھائی جان اور قدرت اللہ دھند لانے لگے' دھند لاتے گئے۔

راجہ' قیصر' مسعود

میرا جی چاہتا تھا کہ میں راجہ شفیع سے جا کر ملوں اور اپنی ہاتھ بیتی اسے سناؤں' لیکن جب

میں راجے کی طرف جانے کا ارادہ کرتا تو راجہ میرے روبرو آ کھڑا ہوتا' پھر وہ لڑکھڑاتے ہوئے جا کر الماری کھولتا' اس میں سے بوتل نکالتا اور کہتا' چھوڑ مفتی ان باتوں کو ایک چسکی بھر لور پھر ہم اکٹھے الماس کے پاس جا کر اس سے گانا سنتے ہیں۔ کیا گیت سناتی ہے۔ واہ تو نے تو پاگل ہو جائے۔ بول ہیں۔

وہ شیشہ ہائے میکشی
کہ مصلحت اس میں تھی
جنہیں وہیں پڑے پڑے
وہیں کی خاک کھا گئی
پھر ان کو دھو رہا ہوں میں
یہ کیا بنا رہوں میں

پھر قیصر میرے روبرو تن کر آ کھڑا ہوتا۔ کہتا'

ابے او میں نے تجھے کہا نہیں تھا۔ کہ یہ تو کن لوگوں سے شیر و شکر ہونے کی کوشش کر رہا ہے' تو شہاب کے پیچھے پیچھے کیوں چل پڑا ہے۔ اونہوں' یہ ساتھ نہیں نبھے گا۔ تو تو ذات کا ایلی ہے' ہر چیز اپنی اصلیت کی طرف مڑتی ہے سمجھے۔ تو کسی بائی کے چوبارے کی دہلیز پر جا کر بیٹھ وہی تیری جگہ ہے۔ کوئے کو وہائٹ واش کرنے کا کوئی فائدہ نہیں۔ اوپر سے سفیدی اتر جائے گی۔

اور پھر وہی کالا رنگ' وہی کائیں کائیں۔

پھر ایک روز مسعود قریشی آ گیا۔ مسعود سے میں بات کر سکتا تھا۔ ہمارے درمیان کوئی پردہ نہ تھا۔

میں نے کہا' یار مسعود میں تو مارا گیا۔

بولا' بڑی خوشی کی بات ہے۔

میں نے کہا' میں سنجیدہ ہوں۔

بولا' میں بھی سنجیدہ ہوں۔ دیکھ مفتی۔ زندگی کی لذت خالی جینے میں نہیں۔ مسلسل جینے میں نہیں۔ بلکہ جینے مرنے' جینے مرنے میں ہے۔ اور دیکھ ایک بات یاد رکھ ہم تیرے پاس صرف اس لیے آتے ہیں کہ یہاں گنگار کی محفل لگی ہے۔ گنگار کی محفل چھوڑ کر جانے کو کس کا جی چاہتا

UrduPhoto.com
UrduPhoto.com
UrduPhoto.com

meem
© Oneurdu.com

ہے۔

اور یاد رکھ مفتی، تو اگر صالح بن کر بیٹھ گیا تو ہم تیرے پاس نہیں آئیں گے۔

پھر وہ ہاتھ حرکت میں آگیا۔ کبھی میری چہرے کو سہلاتا، کبھی بالوں میں انگلیاں پھیرتا اور کبھی جسم کو تھپتھپاتا۔ میں نے شدت سے محسوس کیا کہ وہ شہزاد کا ہاتھ نہیں تھا۔ کیونکہ شہزاد کے ہاتھ نے کبھی اکسایا نہ تھا۔ پھر اردو بورڈ سے بلاوا آگیا۔

ان دنوں شہاب کی سفارش پر اشفاق احمد نے مجھے اردو بورڈ میں ایڈیٹر کی آسامی پر لگا رکھا تھا۔ جب بھی بورڈ کی میٹنگ ہوتی یا کوئی اور امور قابل توجہ ہوتے تو ڈائریکٹر اردو بورڈ ایڈیٹروں کو بلا لیتے۔

وہ گھر، یہ گھر

۱۹۴۷ء سے جب بھی میں کسی کام سے لاہور جاتا تھا تو ہمیشہ اشفاق احمد کے ہاں ٹھہرتا تھا۔ پہلے دو مزنگ روڈ میں، جہاں اشفاق کے والدین اور بھائی بہن رہتے تھے۔ پھر اشفاق کی شادی کے بعد اشفاق بانو کے گھر۔

اشفاق بانو کے گھر پہنچتا تو میں یوں محسوس کرتا جیسے بطخ تالاب میں آگئی ہو۔

ان دنوں احمد بشیر بھی لاہور میں رہتا تھا۔ احمد بشیر نے ہمیشہ سے مجھ سے بڑی محبت کی ہے، اس کی بیوی اور بیٹیاں بھی مجھ سے مل کر بہت خوش ہوتے تھے، لیکن میں کبھی احمد بشیر کے ہاں ٹھہرا نہ تھا۔ جب بھی لاہور جاتا احمد بشیر سے ملتا ضرور تھا۔

احمد بشیر اس بات پر بہت کڑھتا تھا۔ اسے اشفاق کی طبیعت پسند نہ تھی۔ ابتداء میں وہ مجھ سے کہا کرتا تھا، یار مجھے بات سمجھ میں نہیں آتی، اشفاق کی طبیعت تم سے قطعی طور پر مختلف ہے، پھر تم اس گھر میں کیسے رہتے ہو۔ میں کہتا اس لیے کہ وہاں بانو ہے۔ کیسی، سیری، نوکی ہے۔ امی ہے اور وہ گھر۔ مجھے اس گھر سے محبت ہے۔ احمد بشیر کی بات سچی تھی۔ اس کی طبیعت بالکل میرے جیسی تھی اور نیلم پپو مودی سب میری دوست تھیں۔

اس مرتبہ وہ ہاتھ میری بانہہ پکڑ کر احمد بشیر کے گھر لے گیا۔

میں سوٹ کیس اٹھائے گھر میں داخل ہوا۔ تو سارے گھر میں حیرت بھری خوشی کی لہر دوڑ

گئی۔

اگلے روز بھانڈا پھوٹ گیا۔ بھید کھل گیا۔ عالم بی بی سامنے آکھڑی ہوئی۔

ہوس بھرا قرب

پتہ نہیں مجھے کیا ہوا۔ ہوس میرے بند بند سے پھوٹ نکلی۔

ایلی نے زندگی میں کئی محبتیں کی تھیں، لیکن ان تمام محبتوں میں ہوس کا عنصر پیش پیش نہیں ہوتا تھا۔ الٹا ایلی اپنی محبتوں میں جسمانی قرب سے خوفزدہ رہتا تھا۔ اس کے لیے محبت ایک ذہنی کیفیت تھی، ایک سرشاری اور بس۔ عالم بی بی نے تو گویا بھس میں آگ لگا دی۔

رات کے وقت وہ کوٹھا پھلانگ کر عالم بی بی کے پاس جا پہنچتا۔ جب وہ آدھی رات کے وقت کوٹھے کا پردہ پھلانگ کر جاتا۔ تو اسے اچھی طرح احساس ہوتا کہ نیلم اور پپو جاگ رہی ہیں اور وہ منہ پر اوڑھی ہوئی چادر میں، دیدبان بنا کر دیکھ رہی ہیں اور مسکرا رہی ہیں کہ اس ۶۶ سالہ بڈھے کو کیا ہوا کہ آدھی رات کو پردے پھلانگ رہا ہے۔

ادھر عالم بی بی کا جسم لٹا پٹا ہوا تھا۔ ظاہر تھا کہ کئی ایک سکندر اعظم حملے کر چکے تھے۔ وہ کئی ایک بار یہ کھیل کھیل چکی تھی۔ اور اب وہ جسم اس حد تک مضروب ہو چکا تھا کہ اسے طلب نہ رہی تھی، مردہ، بے حس۔

وہ اس عمر کو پہنچ چکی تھی کہ اب کسی سکندر کے حملے کی امید نہ رہی تھی۔ ایلی کے اس ناگاہ حملے سے وہ حیرت زدہ ہو گئی۔ اس حیرت میں خوشی کا عنصر اس قدر بھرپور تھا کہ اس کے جسم کے بند بند سے پھول کھل اٹھے۔

نیلم پپو

نیلم اور پپو یہ دیکھ کر چٹکیاں مارنے لگیں۔

نیلم اور پپو دونوں ہی بڑی سریلی تھیں۔ گلے میں سُدھ سُر بھری ہوئی تھی۔ ہاتھ اور پاؤں میں تال تھی۔ سارے جسم میں لے تھی۔ جب وہ مل کر گایا کرتی تھیں تو سماں بندھ جایا کرتا تھا۔

ان دنوں ان کی چھوٹی بہن بشریٰ جسے ہم سب گوپی کہا کرتے تھے، سوکھے کاٹھ جسم کی مالک

UrduPhoto.com
UrduPhoto.com
UrduPhoto.com

meem
© Oneurdu.com

تھی۔ اسے ان باتوں سے کوئی دلچسپی نہ تھی' وہ ہر وقت اپنے لنگڑے استاد کے ساتھ بچوں کے پروگرام کی تیاری میں لگی رہتی تھی۔

گانے میں نیلم پپو نقال تھیں۔ بڑی سے بڑی مشکل بندش کی نقل اتارنا ان کے لیے کچھ مشکل نہ تھا۔ ان کی امی مودی تو کراچی میں پیارنگ سے موسیقی کی تعلیم بھی لیتی رہی تھی۔

جب بھی عالم بی بی ان کے گھر میں قدم رکھتی تو دونوں بڑی سنجیدگی سے گانے لگتیں میرا پیا گھر آیا۔ آیا ری میرا پیا گھر آیا۔

مودی' عالم بی بی کے بدلے ہوئے انداز' اکڑی ہوئی گردن اور پھلجھڑیاں چلاتی ہوئی آنکھوں کو دیکھ کر چڑ جاتی۔ یہ کیا پاکھنڈ مچایا ہوا ہے۔ انہوں نے' وہ کہتی' لیکن احمد بشیر سب کو ایک جگہ بٹھا کر ڈانٹ دیتا تھا کہ خبردار ممتاز کو کچھ نہ کہنا۔ جو وہ کرتا ہے اسے کرنے دو۔ اس کا راستہ نہ کاٹنا۔ طعنہ نہ دینا۔

نیلم پپو کے انداز میں ایک مفرح حوالہ ہوتا تھا۔ وہ ایک پھلجھڑی سی چلا دیتی تھیں۔

نلی چوچو۔ پروین

اور پروین عاطف کی تو بات ہی اور تھی۔ اس کی باتوں میں بڑا رنگ رس تھا۔

۱۹۴۵ء میں جب میں پہلی بار پروین کے ماموں اشفاق حسین سے ملا تھا تو' اس کے ہاں گیا تو میں سرتال کے لیے تھا' لیکن وہاں بیٹھ جو گیا' ایسا بیٹھا کہ آج تک اٹھ نہیں سکا۔ میرا بیٹھ جانا اس لیے نہیں تھا کہ اس کے گھر میں موسیقی کی محفل لگتی تھی' بلکہ اس لیے بیٹھ گیا تھا کہ اشفاق حسین کی باتوں نے مجھے اٹھنے نہ دیا تھا۔

اشفاق حسین کے پاس کوئی خصوصی بات نہ تھی۔ اس کے پاس بات کہنے کا انداز تھا۔ وہ انداز بڑا جاذب تھا۔

پروین عاطف کی خوبی یہ تھی کہ وہ باتوں کی پھلجھڑیاں چلانے میں ماہر تھی۔ عام سی بات کرتی۔ اس میں بات چاہے بہت ہی کم ہوتی' لیکن پھلجھڑی چل جاتی۔

پروین کو میں نے اس زمانے میں دیکھا تھا جب وہ نلی چوچو تھی۔ اعضا بے تکے اور بے ڈھنگے تھے۔ ان دنوں وہ اپنے والدین کے ساتھ رہا کرتی تھی۔

احمد بشیر کے اپنے والدین کے ساتھ اچھے تعلقات نہ تھے۔ والدہ سے ازلی ہوسیٹلیٹی تھی۔ والد سے لگاؤ تھا' لیکن اس کے والد صراط مستقیمی تھے۔ اس لیے ان سے بنتی نہ تھی۔

احمد بشیر کے والد سمجھتے تھے کہ میری وجہ سے ان کا بیٹا راستے سے بھٹک گیا تھا۔

اسی بنا پر پروین سے میرا میل جول نہ ہو سکا۔

پھر پروین کی شادی ہو گئی۔

جب احمد بشیر نیلا پربت فلم بنا رہا تھا تو ایک مرتبہ وہ مجھے اپنے ساتھ لے گیا۔ وہاں ایک حسین و جمیل لڑکی بیٹھی ہوئی تھی۔ میں نے احمد بشیر سے پوچھا' یہ کون ہے۔ احمد بشیر نے کہا' تم نے پروین کو نہیں پہچانا کیا۔

میں نے کہا' یہ وہ پینو ہے جو نلی چوچو تھی۔ نہیں' میں نہیں مانتا۔

پروین بولی' شکر ہے آپ نے پوچھا تو۔ میں بھی گنتی شمار میں آ گئی۔

پھر پروین احمد بشیر کے گھر آنے جانے لگی۔

جب اسے پتہ چلا کہ میں عالم بی بی کے لیے ان کے گھر آتا ہوں' تو وہ بولی' اللہ اس بی بی کا بھلا کرے اس گھر میں ایلی نے قدم رنجا تو فرمایا۔

نیلم پپو کوئی ٹھمری چھیڑ لیتیں۔ پروین پھلجھڑیاں چلاتی۔ مودی چڑتی چڑ چڑ دانے بھونتی۔ احمد بشیر قہقہے مارتا۔ ایلی عالم بی بی کے پھیرے لیتا رہتا۔ یوں دن گزرتے۔ کیا دن تھے وہ۔

باز آ

پنڈی پہنچ کر مجھے خیال آیا کہ چلو قدرت اللہ کو اطلاع ہی دے دو کہ بطخ تالاب میں پہنچ گئی۔ فضاؤں میں اڑنے والے پنچھیو خدا حافظ۔ ساتھ ہی میں نے عالم بی بی کا قصہ بیان کر دیا۔

جواب میں قدرت اللہ[1] کا ۵ جولائی کا لکھا ہوا ایک خط موصول ہوا۔ جس میں سے اقتباسات درج ذیل ہیں۔

۱۔ اصل خط ضمیمے میں ملاحظہ کریں۔ خط نمبر XViii

UrduPhoto.com
UrduPhoto.com
UrduPhoto.com

meem
© Oneurdu.com

مثنوی کی یہ رباعی درج ہے۔

& down in the stormy ocean of desire.

meem
© Oneurdu.com

6. In my judgement all thoughts and possibility of marriage must be fully and irrevocably averted. Family circumstances on both sides are such that matrimony cannot but fall in the purview of para No. 5 above weighing in the scale of prudence adherence to para No. 4 in the oft. repeated commission of sin (Will be far preferable to the complex consequences) of para no. 5, emanating from marraige. At our age and maturity we ought to be able to abide by this simple arithmetical calculation.

گاڈز گریس

7. I am emphasising against matrimony because this thought can spring at any time on the crest of desire, love, sex, compassion, or just self pity and morbid remorse. so be on the quard.

8. Please keep me informed at short intervals, write in symbols because there is no need for anybody else to know any thing about it.

9. It is easy to enter in the realm of God's grace. But it is exceedingly difficult to fall out of it. Frail mortals may violate divine injunction a hundred times but if it is not in a

UrduPhoto.com
UrduPhoto.com
UrduPhoto.com

spirit of wilful defiance - there is always hope. The faintest flicker of healthy fear in the depth of consciousness keeps this hope alive. It is small things - like this flickers - that swings. The pendulum of mens faigh and destiny. So be of good cheer.

10. I no longer insist that you meet Bhai Jan immediately. Take your own time. Meanwhile write to be quite frequently.

کالے مول نہ ہوندے بگے

اب میں اس خط کو پڑھتا ہوں تو محسوس کرتا ہوں کہ یہ ایک عظیم خط ہے اور لکھنے والے کو وسعت قلب کا آئینہ دار ہے' لیکن ان دنوں جب مجھ پر عشق نہیں' محبت نہیں' بلکہ ایک جنون سوار تھا' میں نے اس خط سے کوئی اثر نہ لیا۔ قدرت کے لیے میرے دل میں جو عقیدت تھی وہ اس قدر مدھم پڑ چکی تھی کہ میں نے الٹا خود کو اس بد رو میں اور بھی لت پت کر دیا۔ ۶۵ سال کی عمر کے باوجود میں نے ۲۱ سال کے نوجوان کے مشاغل اپنا لیے۔

رات کو میں کوٹھے پھلانگتا۔

چوروں کی طرح عالم بی بی کے گھر کی ڈیوڑھی میں چھپا رہتا کہ گھر والے صدر دروازہ بند کر لیں۔ عالم بی بی کے نوجوان بچے سو جائیں تو باہر نکل کر چپکے سے عالم بی بی کی آغوش میں جا پہنچوں۔ حالانکہ عالم بی بی کی آغوش لٹی پٹی تھی۔ وہ میرا انتظار نہیں کرتی تھی۔ اسے جسمانی قرب کی خواہش نہ تھی اور وہ اپنے نوجوان بچوں سے سخت خائف رہتی تھی۔ لیکن میں تو عالم بی بی کی خوشبو کا دیوانہ تھا' چاہے وہ التفات کرے نہ کرے' لیکن مجھے اس کے قرب کا احساس رہے۔

شفو اور بانو میری اس کایا پلٹ پر حیران رہ گئے۔ شفو تو اپنی طبیعت کے مطابق اندر ہی اندر

meem
© Oneurdu.com

سلگتا رہا۔ دھواں دیتا رہا۔ بانو سٹپٹا کر رہ گئی بولی' مفتی جی یہ کیا ہوا۔

کون مفتی جی کس کی بات کر رہی ہو۔

اپنے مفتی جی' وہ بولی۔

مفتی لد گیا۔ کوے نے جو مور کے پر لگا رکھے تھے وہ اتار پھینکے۔ اب ایلی سے بات کرو۔

بچے حیران تھے کہ مفتی اور ایلی کا قصہ کیا ہے۔

بانو بولی' شہاب صاحب کو پتہ چلا تو وہ کیا کہیں گے۔

کہیں گے' کالے مول نہ ہوندے بگے۔

بھانویں سو من صابن لگے۔

بانو بولی' یہ بی بی ہے کون۔

میں نے کہا ایک عام سی گھسی پٹی عورت ہے۔

یہ سب اس بی بی کا پھیلایا ہوا شر ہے۔

نہیں بانو' میں نے جواب دیا۔ اس بے چاری میں شر کہاں سے آیا۔ وہ تو خود مظلوم ہے۔

آپ بھی مظلوم ہوں گے' اس نے طعنہ دیا۔

نہیں بانو' میں نے جواب دیا۔ شر میں خود ہوں۔ قدرت نے میرے اندر کے شر کو دبا دیا تھا۔ وہ سمٹ گیا تھا۔ موقعہ کی تاک میں رہا۔ اب اس نے شبخون مار دیا۔

پھر ایک روز میں نے عالم بی بی کو انگلی لگائی اور اسے بانو کے گھر لے گیا۔ اسے دیکھ کر سارا کا سارا گھر ہکا بکا رہ گیا۔

اشفاق احمد' بشیر اور مودی کو عالم بی بی پر غصہ آتا تھا۔ صرف بانو ایک واحد فرد تھی جسے اس حادثے پر دکھ ہوا۔ غصہ نہیں آیا۔

پھر احمد بشیر اور اشفاق احمد مل بیٹھے۔ حالانکہ اس سے پہلے وہ کبھی مل بیٹھے نہ تھے۔ ان دونوں کی طبائع میں مل بیٹھنے کا عنصر سرے سے موجود ہی نہ تھا۔

ان دونوں نے کہا یہ مفتی تو جوہڑ میں ڈوب گیا۔ اسے دلدل میں لت پت ہونے کی لت پڑ گئی ہے۔ اسے کیسے بچایا جائے۔

دونوں نے فیصلہ کیا کہ قدرت اللہ خط کو لکھا جائے' جس میں اس واقعہ کی تفصیلات درج

ہوں اور اس سے اپیل کی جائے کہ وہ مفتی کو سرزنش کرے۔

انہیں علم نہ تھا کہ میں نے ابتداء میں ہی قدرت کو مطلع کر دیا تھا کہ آپ نے جس کڑوی گولی پر شوگر کوٹنگ کی تھی۔ وہ اتر گئی ہے اور کڑواہٹ پھر سے اپنے جوبن پر ہے۔

پھر عالم بی بی کی بات گھر تک پہنچ گئی۔ میری بیوی غصے سے بھوت بن گئی۔ بیٹیوں نے بات کئے بغیر خاموش پروٹسٹ کیا۔ صرف عکسی خاموش رہا' یوں جیسے کچھ ہوا ہی نہ ہو۔

راجہ شفیع کی وفات

میں نے سوچا چلو راجہ سے بات کرو۔ میں یہ جاننا چاہتا تھا کہ عالم بی بی خود آئی تھی یا بھیجی گئی تھی۔ میں خود گرا تھا یا دھکا دیا گیا تھا۔

راجہ کے گھر گیا تو پتہ چلا کہ وہ دورے پر جہلم گیا ہوا ہے۔

دوبارہ گیا تو پتہ چلا کہ راجہ بیمار ہے' جہلم کے ہسپتال میں داخل ہے۔ پھر ایک روز جب ہم بھائی جان کے ساتھ دربار میں بیٹھے تھے تو دفعتاً" بھائی جان کو ایک دھچکا سا لگا۔ وہ بیٹھے بیٹھے تڑپ کر رہ گئے۔ پھر وہ دیر تک خاموش بیٹھے رہے۔ آخر بولے۔ کہنے لگے' ذرا راجہ کے گھر جا کر پتہ تو لگائیں۔

راجہ کے گھر گیا تو گھر مقفل تھا۔ پڑوسی نے بتایا کہ سب لوگ جہلم گئے ہوئے تھے۔

اگلے دن خبر آئی کہ راجہ فوت ہو گیا۔

ہم سب دیوانہ وار راجہ کے گاؤں کی طرف بھاگے۔

راجہ کو دفنانے کے بعد جب میں واپس آ رہا تھا تو مجھے ایسے محسوس ہو رہا تھا کہ خود کو دفنانے کے بعد واپس آ رہا ہوں۔

راجہ کے جانے کے بعد میں بالکل ہی اکیلا رہ گیا۔

پھر ایک روز ایک اور حادثہ ہوا۔

میں نے عالم بی بی کی طرف نگاہ اٹھا کر دیکھا تو وہ عالم بی بی نہ تھی۔

تتلی کے پر جھڑ گئے تھے' نیچے سے سنڈی نکل آئی تھی۔

میں حیرت میں ڈوب گیا۔ کیا اس عورت کے لیے میں نے زندگی کے تین سال گنوا دیے۔

UrduPhoto.com
UrduPhoto.com
UrduPhoto.com

meem
© Oneurdu.com

اپنوں کو ناراض کر لیا۔ گھر کی آبادی کو تلف کر دیا۔ بانو کو دکھی کر دیا۔ کیسی، میری، نوکی کو پریشان کیے رکھا۔ احمد بشیر اور مودی کو دکھی کیے رکھا۔

یااللہ، میں نے پہلی بار بڑے عجز سے عرض کی، یااللہ کیا میری آنکھیں میری ہیں یا یہ فورسز بی یونڈ کی تابع ہیں۔ کیا یہ ویسے دیکھتی ہیں جیسے میں چاہتا ہوں یا ویسے جیسے وہ چاہتی ہیں۔

UrduPhoto.com
UrduPhoto.com
UrduPhoto.com

XIII

رسمی معمولات

۵۱۔ داستان سرائے
۵۲۔ محشر رسول نگری
۵۳۔ پیر خانہ
۵۴۔ پاکستان
۵۵۔ چھوٹا منہ

ثاقبہ رحیم الدین

سویرا، نیلو، نقش (بیٹیاں)

رفیق وہرہ

meem
© Oneurdu.com

دو اپاہج

بن باس کاٹ کر جب وطن واپس پہنچے تو وہ۔ وہ افراد نہ تھے جو ۳ سال پہلے یہاں سے انگلستان روانہ ہوئے تھے۔ بظاہر وہ ثابت نظر آتے تھے، لیکن اندر ان کا بند بند ٹوٹا ہوا تھا۔

جب ذوالفقار علی بھٹو ملک کے سربراہ بنے تو انہوں نے پہلا کام یہ کیا کہ قدرت اللہ کی پنشن کی منظوری دے دی اور انہیں وطن واپس آنے کا مشورہ دیا۔

جب وہ وطن واپس آئے تو بھٹو نے کہا کہ جتنے سال آپ نے انگلستان میں گزارے ہیں۔ اتنی مدت کے لیے ہم آپ کی ملازمت میں توسیع کر دیتے ہیں۔ اس کے بعد آپ پنشن لے لیں۔ لیکن قدرت اللہ نے بھٹو کی اس آفر کو تسلیم نہ کیا۔ بھٹو کی خواہش تھی کہ قدرت اللہ سیکرٹری کے عہدے پر فائز رہے۔ قدرت اللہ فوری طور پر پنشن پانے کے حق میں تھا۔ قدرت اللہ یہ بھی نہیں چاہتا تھا کہ وہ بھٹو کی خواہش کو رد کر دے۔ نتیجہ یہ ہوا کہ قدرت نے پنشنر بننے کے بعد ایک سال کے کنٹریکٹ پر ملازمت کرنا تسلیم کر لیا۔ جب ایک سال گزر گیا تو اطلاع دیے بغیر استعفٰی دیے بغیر، پاکستان ٹائمز میں ایک مضمون شائع کرا کر کہ "سی ایس پی ملازمت میں میں نے کیا پایا کیا کھویا" گھر آ بیٹھا۔

وزیر اعظم ذوالفقار علی بھٹو کو علم نہ تھا کہ یہ وہ کیوبو شہاب نہیں ہے جس کے ساتھ انہوں

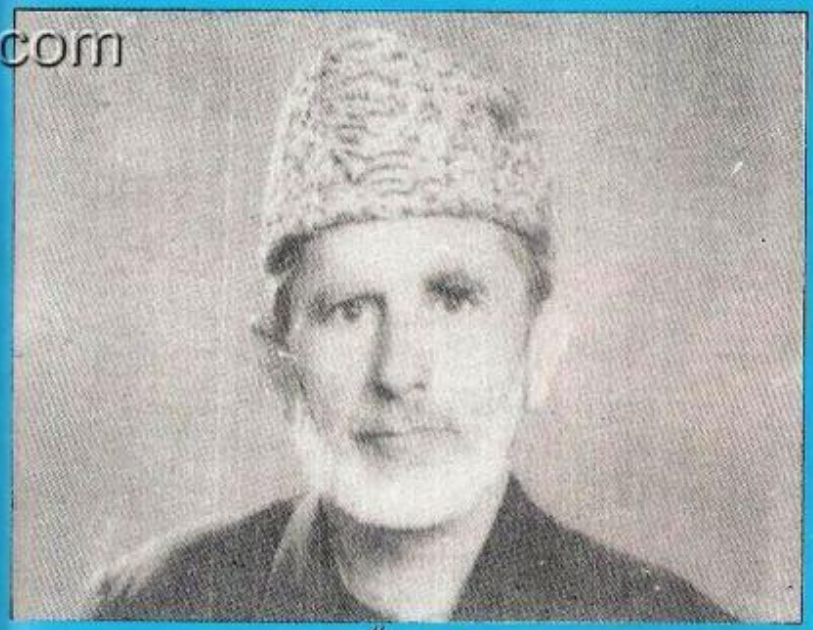

محشر رسول نگری

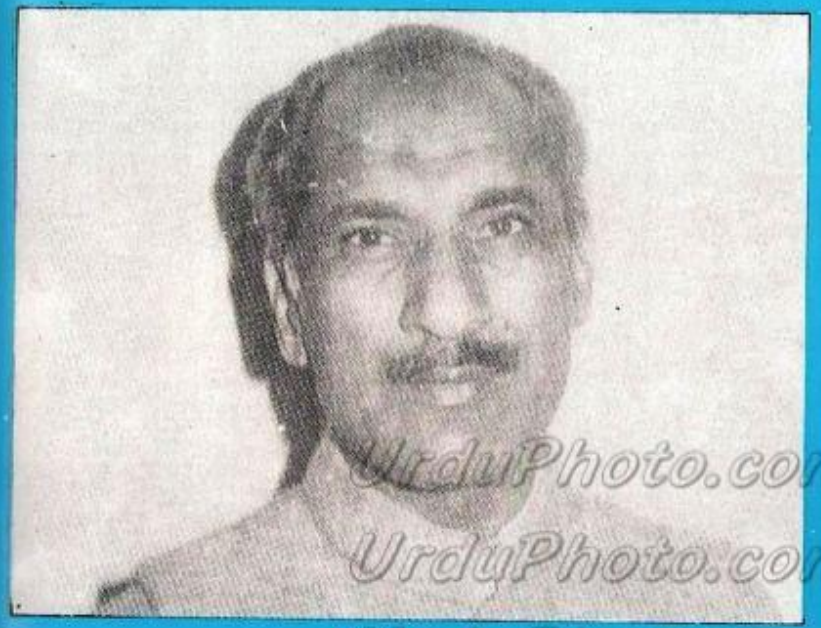

صدیق رائی

UrduPhoto.com
UrduPhoto.com
UrduPhoto.com

meem
© Oneurdu.com

نے صدر ایوب کے زمانے میں مل کر کام کیا تھا۔

آدھا آدمی

جب شہاب اور عفت لندن سے واپس آئے تو غالباً" کسی کو بھی پتہ نہ لگا کہ یہ قدرت اللہ آدھا آدمی ہے۔ اور اس کی بیوی ڈاکٹر عفت' وہ ڈاکٹر عفت نہیں ہے' بلکہ ایک بند بند ٹوٹی ہوئی خاتون ہے۔

جب قدرت چیک اپ کے لیے ڈاکٹر کے پاس گیا تھا تو ابتدائی معائنے کے لیے ڈاکٹر نے اسے لٹا دیا۔ دیر تک ڈاکٹر اس کا معائنہ کرتا رہا۔ پھر دفعتاً" وہ چونکا۔

کہنے لگا' آپ یہاں کیسے آئے ہیں۔

قدرت اللہ [illegible]

پھر عفت کو زہر باد ہو گیا۔

حصّہ بقدر جُثّہ

بھائی جان نے سچ کہا تھا کہ جادو کے چھینٹے سب پر پڑیں گے جو جتنا قریب ہو گا اتنے ہی زیادہ۔

بھائی جان کی اہلیہ بغیر کسی وجہ سے بیمار پڑ گئی تھیں۔ ہفتوں ہسپتال میں رہیں بھائی جان ان کی خدمت کرتے کرتے چور ہو گئے تھے۔ بالآخر وہ فوت ہو گئیں۔

سائیں کرم دین صاحب فراش ہو گئے۔ دو سال چارپائی پر پڑے رہے۔ اٹھنا بیٹھنا ممکن نہ رہا' پھر وفات پا گئے۔

[illegible] کی وجہ سے جہلم ہسپتال میں داخل ہوا اور ریح نے دل کو جکڑ

meem
©.Oneurdu.com

[redacted] بتایا ہے کہ

meem
© Oneurdu.com

ہی چھالے نکل آئے تھے۔ منہ میں چھالے زبان پر چھالے حلق میں چھالے۔ کھانا پینا چھوٹ گیا تھا۔ کھانے پینے کا سوال ہی پیدا نہ ہوتا تھا۔ سانس مشکل سے آتی تھی۔ پورے بارہ دن کھانا پینا بند رہا۔ ڈاکٹروں نے کہا تھا۔ ذہن فیوز ہو گیا ہے۔

بانو کے گھر میں عفت بار بار کوما میں چلی جاتی تھی۔

قدرت اللہ شش و پنج میں پڑا تھا کہ لندن لے جاؤں یا نہیں۔

میں ایک ڈرپوک آدمی ہوں۔ کراسس کو برداشت نہیں کر سکتا۔ میں لاہور سے بھاگ آیا۔

اور عفت لندن چلی گئی اس کے ساتھ اس کی ہمشیرہ تھی۔

بانو اتنے دن کھٹالی میں پڑی رہی کہ پگھل کر پانی ہو گئی۔ وہ لندن چلے گئے' تو بانو چھلک چھلک کر چھینٹے بن کر بکھر گئی۔

آخری باب

بانو شہاب کی لگن میں اس قدر کھو چکی تھی کہ ہر بات میں اس سے پوچھتی تھی۔ کیا کروں۔ ہم سب میں صرف بانو ہی کو شہاب پر حق الیقین تھا۔

سمجھ میں نہیں آتا کہ پھر بانو نے مردا بریشم میں ایسے واقعات کیوں نہ درج کیے جو شہاب نامے کے آخری باب کی تصدیق کرتے۔

بانو نے یہ چشم دید واقعات شاید اس لیے بلیک آؤٹ کر دیئے کہ قدرت اللہ نہیں چاہتا تھا کہ اس کی زندگی کے ایسے واقعات کو نشر کیا جائے' لیکن اگر قدرت چاہتا تھا کہ اس کی زندگی کے ایسے واقعات کو راز رکھا جائے تو اس نے شہاب نامے میں آخری باب کا اضافہ کیوں کیا۔

قدرت اللہ نے آخری باب کے علاوہ شہاب نامے کے تمام باب ہمیں پڑھ کر سناتے تھے۔ آخری باب میں نے قدرت کی وفات کے بعد پڑھا۔ اگر وہ آخری باب مجھے سنا دیتا' تو میں ضد کر کے بیٹھ جاتا کہ میری جان یا تو اس آخری باب کو حذف کر دیجیے اور شہاب نامے کے سارے باب از سر نو لکھیے۔

میرا اندازہ ہے کہ قدرت کا آخری باب لکھنے کا ارادہ نہیں تھا۔ آخری باب لکھنا اس پر عاید

کر دیا گیا تھا۔

بہرحال اگر قدرت شہاب نامے میں آخری باب شامل نہ کرتا تو میں الکھ نگری نہ لکھتا۔

بہرحال عفت کو علاج کے لیے لندن بھیج دیا گیا۔ اس کے ساتھ اس کی قریبی عزیزہ چلی گئی۔

کچھ دیر کے بعد لندن سے ایک تار آیا۔ لکھا تھا۔

Iffat resisting death come

اس تار کو دیکھ کر شہاب اور اس کا بیٹا ثاقب دونوں لندن چلے گئے۔

تقریباً ایک مہینے بعد ۷۴-۱-۱۰ کا لکھا ہوا شہاب کا خط ملا۔ جس کا ایک اقتباس درج ذیل ہے۔

بائے فرینڈ

ہم یہاں پہنچے تو عفت کوما میں تھی۔

پانچ چھ روز تک ثاقب کو اس کے کمرے میں جانے کی اجازت نہ ملی۔

اس بار حملہ بے حد شدید تھا۔

لاہور سے کئی سو گنا زیادہ۔

دو روز میں بے چاری کا دل بارہ مرتبہ رکا۔ مشینوں سے Revive کیا گیا۔ خدا کا شکر ہے کہ جان بچ گئی۔ اب وہ روبصحت ہے۔ ابھی چھ سات ہفتے اور ہسپتال میں رہنا پڑے گا۔

اس کے بعد خبر آئی کہ قدرت اللہ ریل گاڑی میں کنیٹربری کے ہسپتال میں جاتا ہے جہاں عفت داخل ہے۔ گھنٹوں عفت کے پاس چپ چاپ بیٹھا رہتا ہے۔

عفت کی پڑوسن مریضہ نے یہ دیکھ کر کہا' بی بی تیرا یہ بائے فرینڈ تجھ سے بڑا پیار کرتا ہے۔ تجھ میں کبھی ناغہ نہیں کرتا اور پھر آ کر گھنٹوں تیرے سامنے بیٹھ رہتا ہے۔

عفت نے کہا' یہ میرا میاں ہے۔

اصل خط ضمیمے میں ملاحظہ کریں۔ خط نمبر XXV

UrduPhoto.com
UrduPhoto.com
UrduPhoto.com

meem
© Oneurdu.com

پڑوسن بولی' میں نہیں مانتی کبھی خاوند بھی بیوی سے اتنا لگاؤ رکھتے ہیں۔

عفت کی وفات

پھر خاموشی چھا گئی' لندن سے کوئی خبر نہ آئی۔ البتہ افواہیں سننے میں آتی رہیں۔ میرے ایک جاننے والے نے لکھا کہ عفت کی بیماری اسے چھوڑ گئی ہے اور اب وہ بالکل صحت مند ہے۔ شہاب' عفت اور ثاقب ایک مکان میں رہتے ہیں۔ وہ تینوں بڑے مطمئن ہیں' آرام سے زندگی گزار رہے ہیں' یوں جیسے پک نک پر ہوں۔

مجھے ان خبروں پر یقین نہیں آتا تھا۔

یہ کیسے ہو سکتا ہے کہ جادو کا اثر یوں اڑ جائے۔ اگر جادو کا اثر زائل بھی ہو جائے تو بھی ٹوٹے ہوئے اعضا کو جوڑنے والے ہتھوڑا چلا رہے ہوں گے۔

جیسے شہاب سے ہوا تھا۔

شہاب کا کوئی خط موصول نہ ہوا کہ راز کھلتا۔ شاید شہاب بات بتانا نہ چاہتا ہو۔

میں انتظار میں بیٹھ گیا کہ کبھی آئے گا اور چھلکن کی صورت پیدا ہو گئی تو شاید بات کھلے۔

پھر دفعتاً" خبر آئی کہ عفت وفات پا گئیں۔

پتہ چلا کہ کوئی بیماری نہ ہوئی۔ ہارٹ اٹیک نہ ہوا۔ کچھ بھی نہ ہوا۔ ایک دن اطمینان سے چارپائی پر لیٹ گئی اور فوت ہو گئی۔

عفت کی وفات کے بعد جب قدرت واپس آیا تو میں اسے دیکھ کر ڈر گیا۔

پہلے جب وہ واپس آیا تھا تو آدھا آدمی تھا۔

اب وہ محض ایک ایسا کھنگا تھا۔ جس میں سے شہد چو گیا ہو۔

پھر جلد ہی چھلکن ہوئی۔ اتفاق سے میں موجود تھا۔

میں نے عفت کی بات چھیڑ دی۔

وہ میری باتیں سنتا رہا' لیکن خاموش بیٹھا رہا۔ آنسو آتے رہے اور وہ پیتا رہا۔ میرے سامنے مشہور نظم "ہوم دے برانگ ہر وار یر ڈیڈ" کا نقشہ کھنچ گیا۔

میں نے کہا' شہاب صاحب آپ تو کہتے تھے کہ آپ چلے جائیں گے اور ثاقب کی ذمہ

داری کون لے گا۔

کیا میں نے کہا تھا' وہ حیرت سے بولا۔

ہاں میں نے جواب دیا۔ آپ نے مجھ سے نہیں دین سے کہا تھا۔

میں کیا کر سکتا تھا' وہ بولا۔ عفت مدینے شریف سے احکامات لے آئی تھی۔ میں مجبور ہو گیا۔ ساری بات الٹ ہو گئی۔

پھر بند ٹوٹ گیا اور بات کھل کر سامنے آ گئی۔

بولا' جب ہم لندن پہنچے تو عفت کوما میں تھی۔ انہوں نے کہا' ملاقات بے کار ہے کوما سے جاگے گی تو آپ اسے مل لینا۔

ڈاکٹروں نے شاک دیے۔ جو ممکن عمل ہو سکتا تھا کیا' لیکن کوما نہ ٹوٹا۔ چند ایک دن گزر گئے۔

پھر ہم نے دوبارہ درخواست کی تو ڈاکٹر مان گئے بولے'

ملاقات کا تو سوال ہی پیدا نہیں ہوتا۔ کوما ٹوٹنے کی کوئی صورت نہیں۔ البتہ آپ اسے دیکھ سکتے ہیں ہم گئے تو وہ بے ہوش پڑی تھی۔

دیر تک ہم خاموش کھڑے رہے۔ اسے دیکھتے رہے پھر ثاقب کا صبر ٹوٹ گیا۔ اس نے چلا کر آواز دی ——— امی عفت نے آنکھیں کھول دیں۔

ڈاکٹر حیران ہو گئے۔ یہ کیا ہوا۔

ساری رات ہم باپ بیٹا اللہ کے حضور سرنگوں رہے۔

منتیں کرتے رہے۔

اگلے روز ڈاکٹر نے بتایا کہ عفت کی بیماری دور ہو چکی ہے۔ لیکن شدت کی کمزوری باقی ہے۔ اسے چھ ہفتے ہسپتال میں رہنا ہو گا۔ اس کے بعد وہ گھر جا سکتی ہے۔

یہ کیسے ہوا میں نے قدرت سے پوچھا۔

مہلت

پتہ نہیں' وہ بولا' شاید اللہ تعالیٰ کو ہماری منتوں اور ترلوں پر ترس آ گیا اور انہوں نے

UrduPhoto.com
UrduPhoto.com
UrduPhoto.com

meem
© Oneurdu.com

مہلت عطا کر دی۔ ہم باپ بیٹے کی صرف اتنی سی درخواست تھی کہ یا باری تعالیٰ ہم تینوں ماں باپ اور بیٹا کبھی اطمینان اور سکون سے گھر میں نہیں رہے۔ ہمیں مہلت عطا کر کہ ہم تینوں ایک گھر میں آرام و سکون سے کچھ عرصہ اکٹھے رہیں۔

جب عفت ہسپتال سے ڈسچارج ہوئی تو ہم تینوں ایک مکان میں آرام اور سکون سے رہنے [illegible] تھا کہ ہمیں مخصوص عرصے کے لیے مہلت عطا کی گئی ہے۔ وہ کہتا

یہ بھی عجیب بات ہے قدرت اللہ شہاب کا ماں جی جب پڑھا تھا۔ تو فوراً" وضو کر کے ماں جی کی روح کو ایصال ثواب پہنچایا تھا۔ شہاب کی تحریریں اور میرے اس جذبہ میں کیا تعلق ہے۔ میں نہیں جانتا صرف بیان کر سکتا ہوں۔

شہاب نامے میں عفت کا باب پھر سے پڑھیے۔

meem
© Oneurdu.com

ابتدائی ایام میں میں نے ایک دن عفت سے کہا تھا۔

میں نے کہا' ڈاکٹر مجھے ایک بات بتاؤ گی۔

کہنے لگی' پوچھیے۔

میں نے کہا' سچ سچ بتانے کا وعدہ کرو تو پوچھوں۔

بولی' کیوں جھوٹ بولوں گی خواہ مخواہ۔

میں نے کہا' یہ بتاؤ کہ قدرت اللہ شہاب کون ہے۔

وہ سٹپٹا گئی۔ بولی' کیا مطلب۔

میں نے کہا' لگتا ہے قدرت اللہ شہاب کوئی ہے۔

He is some body لیکن کیا ہے۔ کون ہے یہ بات سمجھ میں نہیں آتی۔

وہ کچھ دیر خاموش رہی۔ پھر بولی' میری بھی سمجھ میں نہیں آتی ——— مفتی جی جب سے میں اس گھر میں آئی ہوں میری تو مت ماری گئی ہے۔ کبھی کسی کمرے سے تازہ پھولوں کی مہک کرا دیتے ہیں کہ

بولی نہیں تھڑدلی نہیں۔ مجھے ہر دم ان کی سلامتی کا فکر رہتا ہے وہ گھرے ہوئے ہیں۔ اس نے فون بند کر دیا۔

میں اٹھ کر کپڑے پہننے لگا۔ ساتھ ہی سوچ رہا تھا کہ کہاں جاؤں کہ فون پھر بجا۔ میں نے چونگا اٹھایا۔ شہاب بول رہا تھا۔

کہنے لگا' آپ تکلیف نہ کریں۔ میں صحیح سلامت گھر پہنچ گیا ہوں۔

میں نے دھیمی آواز میں پوچھا' کوئی فرانسیسی تھی۔

ہنس کر بولا' نہیں۔

میں نے کہا' تو دیسی مال تھا کیا۔

بولا نہیں۔ دی فورسز بیانڈ۔

میں نے کہا' یہ چمگادڑیں بھی تو فورسز بیانڈ کی ایجنٹ ہیں۔

بولا" کل بات کریں گے اور فون رکھ دیا۔

meem
© Oneurdu.com

میں تذبذب میں پڑا تھا۔ مانتا تھا پھر جاننے لگتا۔ پھر مان جاتا۔

پھر جاننے لگتا' یوں نہ ماننا نصیب ہوا نہ جاننا۔

شہاب کی وفات کے بعد مجھے لندن سے بلاوا آگیا۔

الطاف گوہر نے افتخار عارف کے اردو مرکز کی جانب سے بلایا تھا۔

مجھے لندن دیکھنے کا شوق نہ تھا۔ سوچا چلو دوستوں سے مل آؤں گا۔ الطاف گوہر تھا۔ یوسفی تھا' افتخار عارف تھا' محمود ہاشمی تھا۔ پروین بھی ان دنوں وہیں تھی اور ڈاکٹر مزمل مفتی تھا۔

لیکن سب سے زیادہ تمنا مجھے عفت کی قبر دیکھنے کی تھی۔

میں نے پروین عاطف کو خط لکھا۔ اللہ کے واسطے وہیں رہنا۔ چلی نہ آنا۔ میں آ رہا ہوں۔ اگر تم نہ ہوئی تو کتا شیش محل میں کھو جائے گا۔

وہاں میں صرف آٹھ دس دن رکا۔

الطاف گوہر نے اپنا پبلک ریلیشنز افسر مسٹر جان کو میرے پاس بھیج دیا کہ جاؤ مفتی کو جگہیں دکھا دو۔ مجھے جگہیں دیکھنے میں کوئی دلچسپی نہ تھی۔ وہ مجھے زبردستی وسٹ منسٹر ایبے میں لے گیا۔ [illegible] افتخار عارف نے کہا' کیا دیکھنا چاہتے ہو۔ میں نے کہا' مجھے

اکیاون واں باب

داستان سرائے

اپنے شخصیتوں کے دوسرے مجموعے " اور لوگے لوگ" کا انتساب میں نے "داستان سرائے" کے نام کیا ہے' جہاں میں نے زندگی کے بہترین لمحات گزارے ہیں۔

meem
© Oneurdu.com

خدمت اس نے کی ہے، کسی اور نے نہیں کی۔ جتنی اپنائیت مجھے کیسی سیری نو کی بانو کے بچوں نے اور اس کی امی مسز چٹھہ نے دی ہے کسی اور نے نہیں دی۔

اردو ادب میں میں نے اشفاق احمد سے بہت کچھ سیکھا ہے۔

جب میں ریٹائرمنٹ کے بعد مالی مشکلات میں گھرا ہوا تھا تو اشفاق احمد نے اردو بورڈ میں مجھے ایڈیٹر کی آسامی پر تعینات کر دیا تھا۔

اور سب سے بڑھ کر یہ کہ قدرت اللہ شہاب جو میری زندگی کا عظیم ترین مشاہدہ ہے۔ وہ بھی اشفاق احمد کی دین ہے، چونکہ بنیادی طور پر وہ اشفاق احمد کا دوست تھا۔

اشفاق احمد ہی نہیں اس کے سارے بھائی، قابلیتوں اور صلاحیتوں کے مالک ہیں۔

اشفاق احمد کے والد بڑے خان خوب آدمی تھے۔ ان کی قابلیت ہفت رخی تھی۔ ساتھ ہی وہ بڑے جابر ہیڈ آف دی فیملی تھے، جب وہ گھر میں پاؤں دھرتے تو سناٹا چھا جاتا۔ ان کے حکم کے بغیر پتا نہیں ہل سکتا تھا۔ گھر میں سب سے بڑی پرابلم یہ تھی کہ کس طریقے سے بڑے خان صاحب کو رام کیا جائے۔ غالباً اسی وجہ سے سب بھائیوں میں احتیاط، مصلحت اور دنیا داری کی خصوصیت پرورش پا گئی۔ صرف ایک بھائی کے اندر ری ایکشن پیدا ہوا۔ اسے کہہ دینے کی عادت پڑ گئی۔ منہ پر کہہ دینے کی۔ سچ کہہ دینے کی۔ دنیا داری سے بے نیاز، غصیل، عمل کا متوالہ۔

اشفاق کو ابتداء سے ہی دل کی بات کہہ دینے میں ہچکچاہٹ محسوس ہوتی تھی۔

میری دانست میں اشفاق احمد کی سب سے بڑی خوش قسمتی یہ ہے کہ اس کی شادی بانو قدسیہ سے ہو گئی۔ اگرچہ بظاہر اس شادی کی وجہ سے دونوں میاں بیوی پر مصائب کے پہاڑ ٹوٹ پڑے۔

تلقین شاہ

اشفاق کی شخصیت دو حصوں میں بانٹی جا سکتی ہے۔ ایک تو وہ دور جس میں وہ اشفاق احمد تھا۔ اور دوسرے وہ جب وہ شاہ صاحب بن گیا۔

وہ ایک عام سا ریڈیو پروگرام تھا، "حسرت تعمیر" جو اشفاق نے سکرپٹ رائٹر کی حیثیت سے

UrduPhoto.com
UrduPhoto.com
UrduPhoto.com

شروع کیا تھا۔ اس پروگرام میں اشفاق نے شاہ جی کا رول اپنا لیا۔

اشفاق احمد اچھا اداکار بھی ہے۔ اس کی وجہ اس کا کان ہے۔ اس کا کان عام لوگوں سے زیادہ سنتا ہے اور اس کا حلق سنی ہوئی آواز کو ہو بہو ری پروڈیوس کر سکتا ہے۔

پتہ نہیں یہ کیسے ہوا کہ اشفاق احمد نے پروگرام کے شاہ صاحب کو ایک منفی کردار عطا کر دیا۔ خسیس، مردم آزار۔ منہ پر اور، پیٹھ پر کچھ اور عام طور پر ریڈیو والے رسمی چیزیں پیش کرتے ہیں، رسمی اور اخلاقی۔ انہوں نے کبھی منفی کردار پیش کرنے کی اجازت نہ دی تھی۔ لیکن اشفاق احمد کا شاہ صاحب چل نکلا۔ سامعین نے شاہ صاحب کے منہ سے اپنے اندر کی خباثتوں کا ذکر سنا تو نہال ہو گئے۔ پھر اس پروگرام کا نام تلقین شاہ رکھ دیا گیا۔ اور اشفاق پٹھان سے سید بن گیا۔

یہ پروگرام اس قدر پاپولر ہوا کہ بات کہاں تک جا پہنچی۔ ہوا یہ کہ ایک روز پروگرام کے دوران شاہ صاحب نے اپنے ملازم ہدایت اللہ سے کہا کہ ٹوکرا لے جاؤ اور مالٹے اور کنو کے چھلکے جہاں بھی پڑے ملیں، انہیں ٹوکرے میں ڈال کے لے آؤ۔

ہدایت اللہ نے پوچھا، شاہ جی چھلکے اکٹھے کرنے کا کیا فائدہ ہو گا۔

شاہ جی نے کہا، احمق تجھے نہیں پتہ ہم ان چھلکوں کو اپنے صدر دروازے کی سائیڈ پر ڈھیر کر دیں گے۔

ہدایت اللہ نے پوچھا، آقا اس کا کیا فائدہ ہو گا۔

شاہ جی بولے، محلے والے دیکھیں گے۔ ان کے دلوں میں ہماری امارت کا رعب پڑے گا۔ ہمارا سوشل سٹیٹس اونچا ہو گا۔

یہ پروگرام ریڈیو سے رات کو نشر ہوا۔

صبح اشفاق احمد باہر نکلا تو دیکھا کہ صدر دروازے کی سائیڈ پر مالٹے اور کنو کے چھلکوں کا ڈھیر لگا ہوا ہے۔

شہرت کا گھنگھرو

اشفاق احمد یہ دیکھ کر چھن۔ نن، نن، نن ہو کر رہ گیا اس کے اندر کا گھنگھرو بج گیا۔ پھر وہ گھنگھرو بار بار بجا حتیٰ کہ ٹیلی ویژن کے اور ڈراموں کے دوران گھنگھرو کے ساتھ مردنگ بھی

meem
© Oneurdu.com

گونجا۔ اس کے بعد اشفاق احمد کی شخصیت کا دوسرا دور شروع ہو گیا۔

اس کے پروانوں نے اسے ہوا دی۔ غبارہ ابھرا۔ ابھرتا گیا۔

اشفاق احمد بنیادی طور پر ایک شریف النفس انسان ہے۔ اس کے اندر خیر کا عنصر حاوی ہے۔ اسے غصہ ضرور آتا ہے' لیکن وہ اسے نکالنا نہیں جانتا۔ لہٰذا اندر چڑچڑ ہوتی رہتی ہے۔ بھٹیاری دانے بھونتی رہتی ہے۔ اس کا غصہ خود کو ضرب لگاتا رہتا ہے۔ لہولہان کر دیتا ہے۔

اشفاق احمد کسی کے خلاف سازش نہیں کر سکتا۔ اپنی پارٹی نہیں بنا سکتا۔ جال نہیں پھیلا سکتا۔

اسے شہرت کھا گئی۔

کہنے لگا' ادب کا حلقہ بہت چھوٹا ہے۔

میرا پیغام وسیع تر ہے۔

اس لیے میں میڈیا کا آدمی ہوں۔

ان دنوں اسے علم نہ تھا کہ میڈیا تو سرکار کی باندی ہے ٹی وی شہرت کا بھانبڑ تو لگا دیتی ہے' لیکن بھڑ بھڑ جلنے کے بعد دیکھتے ہی دیکھتے راکھ کی مٹھی رہ جاتی ہے۔

شہرت نے ہم دونوں کے درمیان دیوار کھڑی کر دی' پھر بھی ہمارے تعلقات جوں کے توں قائم رہے۔ فرق صرف اتنا پڑا کہ وہ سلف سفیشنٹ اور سلف سینٹرڈ ہو گیا۔ دال کا وہ دانہ بن گیا جو گلتا نہیں۔ پھر بھی میرے لیے کوئی فرق نہ پڑا۔ اس کا گھر تھا۔ بانو تھی' مسز جنھو تھی' سیری تھا' کیسی تھا' ٹوئیلہ تھی' نوکی تھا۔ اس بہشت سے مجھے کوئی نکال نہ سکتا تھا۔

قدرت اللہ بھی اشفاق کے گھر آیا کرتا تھا۔

یہ اس زمانے کی بات ہے جب داستان سرائے تعمیر نہ ہوا تھا۔ اشفاق اور بانو سمن آباد کے ایک چھوٹے سے گھر میں رہتے تھے۔ چھوٹا سا باورچی خانہ تھا۔ اس میں دو تین پیڑیاں رکھی ہوئی تھیں۔ دو ایک کالی سیاہ ہانڈیاں چولھے پر چڑھی رہتی تھی۔ ایک فرائی پین اور ایک لوہے کی کڑاہی دیوار سے لگی رہتی تھی۔

ہم اس باورچی خانے میں ٹھس ٹھسا کر بیٹھ جاتے بانو پکاتی اور ہم کھاتے۔

بناسپتی اور اصلی

وہاں قدرت اللہ آ جاتا۔ بڑے ادب سے بانو کی خدمت میں عرض کرتا۔ بیگم صاحبہ اگر آپ اجازت دیں تو میں آپ کے میاں کو دو گھنٹے کے لیے باہر لے جاؤں۔ یقین جانیے میں دو گھنٹے کے اندر اندر آپ کے میاں کو واپس ڈیلیور کر دوں گا۔

بانو کہتی' آپ کھانا کھالیں پھر بے شک۔

نہیں محترمہ' وہ جواب دیتا' کھانے کے لیے ہمارے پاس وقت نہیں ہے۔ کہیں باہر سے نان کباب کھالیں گے۔

جب بھی میں لاہور جاتا تو بانو مجھ سے شکایت کرتی تھی' کہتی' اشفاق کا ایک نیا دوست بنا ہے جب بھی آتا ہے ہم سے بات نہیں کرتا۔ ایک بیگانہ انداز سے اجازت مانگتا ہے اور خان کو باہر لے جاتا ہے۔ ہمیں گھاس نہیں ڈالتا۔

کوئی بڑا احمق ہے' میں اسے جواب دیتا' جو تم جیسی خاتون سے رابطہ نہیں رکھتا۔

وہ ہنستی' مفتی جی آپ مجھے مکھن نہ لگایا کریں۔

میں کہتا' میں کیا لگاؤں گا وہ تو اللہ نے لگا کر بھیجا ہے۔

بانو بہت بڑی طاقت ہے اس کے پاس دو بہت مہلک ہتھیار ہیں۔ افیکشن اور خدمت۔

آہستہ آہستہ اس نے قدرت اللہ کو رام کر لیا۔ یہاں تک کہ وہ اسی باورچی خانے میں پیڑھی پر بیٹھ کر سرسوں کا ساگ' پائے اور دال چاول کھانے لگا۔

پھر قدرت اللہ سے میں متعارف ہو گیا۔ اشفاق نے تعارف کرا دیا۔ پہلے تو میں اسے ملنے سے گریز کرتا رہا۔ چونکہ میں پیدائشی طور پر چھوٹا آدمی ہوں اس لیے بڑے افسروں سے الرجک ہوں۔

پھر آہستہ آہستہ مجھے پتہ چلا کہ بڑا افسر ہونے کے باوجود وہ بھی میری طرح چھوٹا ہے۔ فرق صرف یہ ہے کہ میں بناسپتی چھوٹا ہوں' وہ اصلی چھوٹا ہے۔ اس کے بعد مجھے پتہ چلا کہ وہ پراسرار آدمی ہے۔ اسے ہدایات ملتی ہیں۔ لہٰذا ضرور وہ کسی منصب پر فائز ہے۔ خصوصاً" جب بھائی جان نے کہا کہ سرکار قبلہ نے اس کی دستار بندی کی ہے تو میں بے حد متاثر ہوا۔

UrduPhoto.com
UrduPhoto.com
UrduPhoto.com

meem
© Oneurdu.com

جذباتی مجذوب

اس دن سے میں نے داستان سرائے میں بیٹھ کر پرچار کرنا شروع کر دیا۔ میں نے بار بار بانو اور اشفاق سے کہا' پیارو یہ گُھنّا آدمی جو تم پر اس قدر مہربان ہے۔ صرف نیک انسان ہی نہیں' سی ایس پی افسر ہی نہیں۔ بھائی جان کی باتوں سے پتہ چلتا ہے کہ یہ بلند پائے کا بزرگ ہے۔ یہ تمہاری خوش قسمتی ہے کہ وہ تم کو دوست رکھتا ہے۔

پھر میں قدرت اللہ کی شخصیت کی پر اسرار باتیں سناتا رہتا۔ اشفاق اور بانو بڑے انہماک سے میری باتیں سنتے رہتے اور اثر سے بھیگ جاتے' لیکن پھر وہ اپنے پر پھڑپھڑاتے اور پھر سوکھے کاٹھ ہو کر بیٹھ جاتے۔

دو تین سال میں بولتا رہا۔ وہ سنتے رہے۔ لیکن بات جہاں دھری تھی وہیں دھری رہی۔

غالباً" شتو بانو مجھے ایک جذباتی مجذوب سمجھتے تھے۔ اس لیے میری باتوں پر انہوں نے کان تو دھرا پر دل نہ دھرا۔

ویسے بات بھی درست تھی۔ میں ایک جذباتی آدمی ہوں اور مجھ میں مجذوبیت کا عنصر موجود ہے۔ لیکن غالباً" انہوں نے میرے خلوص کی جانب توجہ نہ کی۔

قدرت اللہ کے مرتبے کے متعلق انہیں احساس دلانے میں میرا کوئی ذاتی فائدہ نہ تھا۔ مجھے ایک خزانہ ملا تھا اور میں چاہتا تھا کہ میرے دوست بھی اس لوٹ کے مال میں حصہ دار بن جائیں۔

نور بابا کا ڈیرا

پھر نور بابا کا قصہ چل نکلا۔

نور بابا ایک بزرگ تھا۔ اس کا ڈیرہ لاہور چھاؤنی میں کیولری روڈ پر تھا۔ نور بابا کے دو کام تھے۔ بنیادی کام یہ تھا کہ وہ ہر آنے والے کو گوشت روٹی کھلاتا تھا۔ اس کے ڈیرے پر آٹھ نو لمبی لمبی داڑھیوں والے بابے کام کرتے تھے۔ چار ایک صبح شام روٹیاں پکاتے رہتے دو ایک ہانڈی پکانے پر مامور تھے۔ اور دو ایک چھوٹے موٹے کام کرنے پر۔ نور بابا کا دوسرا کام دوا دارو کا تھا۔

ڈیرے پر دو بڑے بڑے بارک نما ہال کمرے تھے۔ ایک بہت کھلا صحن تھا۔ ایک بے چھتی

مسجد تھی۔

صحن کے ایک جانب ان ڈور مریضوں کا وارڈ تھا۔ جہاں چارپائیوں پر مریض آسمان تلے لیٹے رہتے تھے۔ نور بابا دن میں دوبار وارڈ کا راؤنڈ لگاتا۔ ہر مریض کا حال پوچھتا اور دوا تجویز کرتا تھا۔

نور بابا غذا کے ذریعے علاج کرتا تھا۔ کہتا تھا غذا دوا سے بہتر ہے چونکہ اس میں شفا کا عنصر وافر ہوتا ہے۔ زیادہ تر مریضوں کا علاج مفت ہوتا تھا۔ صاحب حیثیت مریض کو اجازت تھی کہ وہ غذائی دوا کی قیمت ادا کر دے۔ دوا کی قیمت' قیمت خرید کے مطابق لی جاتی۔

نور بابا اپنے ڈیرے میں بابا بن کر نہیں بیٹھتا تھا۔ بلکہ چاروں طرف گھومتا پھرتا۔ کسی کو پانی پلا دیتا۔ کسی کے لیے گرم روٹی لے آتا۔ کسی کا حال احوال پوچھتا۔ ڈیرے میں اس کی حیثیت ایک کامی کی تھی' بابا کی نہیں۔ ڈیرے کا خرچ کیسے چلتا تھا اس کا مجھے علم نہیں۔

پتہ نہیں کیسے اتفاق سے یا ویسے ہی ایک روز اشفاق نور بابا کے ڈیرے پر جا پہنچا۔

شوق تحقیق

اشفاق کی عادت ہے کہ اسے کوئی نئی چیز مل جائے تو وہ اس کی تحقیق میں لگ جاتا ہے۔ اس کے اندر گھس جاتا ہے۔

جب وہ مکان بنوا رہا تھا تو فن تعمیر کے اندر گھس گیا۔ جب نلکے لگوا رہا تھا تو اس نے ٹوٹیوں کے متعلق تمام معلومات حاصل کر لیں۔ کون کون کمپنی ٹوٹیاں بناتی ہے۔ ٹونٹی کا منہ کتنا کھلا ہونا چاہیے۔ اس کا واشل کتنا دیرپا ہونا چاہیے۔ ان دنوں وہ برانڈرتھ روڈ پر جا پہنچا۔ اور اس تحقیق میں لگ گیا کہ وہاں کیا کیا بکتا ہے' کہاں کہاں بنتا ہے۔ کیا کیا باہر سے آتا ہے۔ کیا کیا خانہ ساز ہے۔ اشفاق احمد تحقیق کا متوالہ ہے۔

نور بابا کے ہاں پہنچا' تو وہاں بھی' دلی نہیں بلکہ ذہنی تحقیق میں لگ گیا کہ روحانیت کیا شے ہے۔' تصوف کیا ہے۔

نور بابا دیکھنے میں تو ایک عوامی فرد تھا۔ وہ پیروں اور مرشدوں کی طرح مسند پر نہیں بیٹھتا تھا۔ مسئلے نہیں چھانٹتا تھا۔ سرکار قبلہ بن کر ارشادات فرمانے کا عادی نہ تھا۔ وہ ایک لمبا سا چغہ پہنے رکھتا اور ننگے پاؤں یوں گھومتا پھرتا جیسے کوئی خدمت گار ہو' لیکن جب بات کرتا تو بڑی بڑی

UrduPhoto.com
UrduPhoto.com
UrduPhoto.com

meem
© Oneurdu.com

صوفیانہ چاشنیاں چھوٹے چھوٹے جملوں میں بر سبیل تذکرہ کہہ جاتا۔ اس کے پاس ایسے بیسیوں جملے تھے، جنہیں سن کر دانش ور چونک جاتے اور سوچنے پر مجبور ہو جاتے۔

افورازمز

یہ جملے Aphorisms تھے۔ مثلاً" ماننے کے لیے جاننا ضروری نہیں۔ حکم سمجھنے کی چیز نہیں تھوں کے [illegible] کیا کچھ نہیں کرواتی۔ ان جملوں نے اشفاق کو متوجہ کر

اسی اس فیصلے پر دستخط کیے تھے۔

مجھے بابا کی یہ بات بہت کھلی۔ اتنا بڑا دعویٰ اور یوں برملا۔ اور پھر اتنا تفاخر۔

کسی نے کہا، بابا جی یہ جو پاکستان ہے یہ کیا اسلامی مملکت ہے۔

بابا بولا پتر۔ ابھی تو بیج پڑا ہے، ابھی بوٹا نکلے گا اور جب بوٹے پر پھول لگا تو ساری دنیا حیرت سے دیکھے گی۔

[illegible]

meem
© Oneurdu.com

وہ مسکرایا بولا' میں اس قابل ہوتا تو پھر آپ کی منت کیوں کرتا۔

میں نے بانو سے یہ بات کہہ دی۔

وہ میری بات سن کر خاموش ہو گئی۔

ظاہر ہے کہ اس پتی بھگت نے یہ بات میاں کو بتا دی ہو گی' لیکن اشفاق پر اس بات کا کوئی اثر نہ ہوا۔

الٹا وہ شہاب کی موجودگی میں نور بابا کی باتیں کچھ زیادہ ہی جذبے سے سنانے لگا۔

پھر پتہ نہیں کیا ہوا۔ کچھ ہو گیا۔

بانو پر دفعتاً" انکشاف ہوا کہ قدرت اللہ ایک بڑا بزرگ ہے۔ بانو کے بچے عقیدت کے جذبے سے چھلکنے لگے' قدرت اللہ نے اپنا "گھنڈ" اتار دیا۔ جب بھی قدرت اللہ لاہور جاتا تو بانو شفو سیری' مسز چٹھہ بانو کے تمام بیٹے بہویں سب قدرت کے ارد گرد گھیرا ڈال کر بیٹھ جاتے' پھر مسئلے مسائل چل پڑتے۔ سوال پوچھے جاتے۔ قدرت اللہ ان سوالات کے جواب دیتا۔ بات کی وضاحت کرتا۔ نقطے حل کرتا۔

ایک سال کے اندر اندر قدرت داستان سرائے پر ایک بزرگ کی حیثیت سے چھا گیا۔

داستان سرائے والے انتظار کرتے کہ کب شہاب صاحب لاہور آئیں۔ خود شہاب کی خواہش ہوتی کہ وہ لاہور جائے۔

دراصل جب سے ڈاکٹر عفت فوت ہوئی تھیں قدرت کو "ہوم" نصیب نہ ہوا تھا۔

بے گھر

وہ اپنی ہمشیرہ کے گھر رہتا تھا۔ اس کا بہنوئی لئین' ہمشیرہ محمودہ اور ان کے بتیوں بچے گڈی۔ بلو اور بیپل سب اس کی عزت کرتے تھے۔

امین پیر فقیر کا قائل نہ تھا وہ خود ایک صراط مستقیمیہ تھا۔ وہ قدرت اللہ کو ایک نیک آدمی سمجھتا تھا اور بس۔

میرا ذاتی خیال ہے کہ قدرت اللہ نے اپنے گھر والوں کی نظر بندی کر رکھی تھی کہ ان کو قدرت کی اصلیت کا پتہ نہ چلے۔ مثلاً قدرت کا معمول تھا کہ وہ صبح تین بجے جاگتا۔ تہجد ادا کر

UrduPhoto.com
UrduPhoto.com
UrduPhoto.com

پھر سوٹی پکڑ کر باہر نکل جاتا اور دو گھنٹے اسلام آباد کا چکر لگاتا' پھر گھر آکر فجر کی نماز پڑھتا اور پھر سو جاتا۔ گھر والوں نے کبھی نہ سوچا تھا کہ وہ آدمی رات کے وقت شہر کا چکر کیوں لگاتا ہے۔ وہ وقت نہ تو چہل قدمی کا ہوتا ہے نہ جاگنگ کا۔

ایک دن میں نے قدرت سے پوچھا' آپ جو رات کے تین بجے اسلام آباد کا چکر لگاتے ہیں تو شہر کے کتے آپ کا استقبال کرتے ہوں گے۔

ہاں' اس نے جواب دیا۔ بڑے کتے ہیں اس شہر میں۔ مگر اس وقت سیر کرنے کا بڑا مزا آتا ہے۔

میں نے کہا' شہاب صاحب آپ انسانی ذہن کی توہین نہ کیا کریں۔

اس نے سوالیہ نظروں سے میری جانب دیکھا۔

میں نے کہا' شہاب جی یا تو بات کہہ دیا کیجیے اور یا چھپانا مقصود ہو تو ایسے چھپایئے کہ چھپ جائے۔ وہ مسکرا کر خاموش ہو گیا۔

میں نے کہا مجھے علم نہ تھا کہ کوئی ایسا عمل وظیفہ بھی ہوتا ہے جو چلتے چلتے پڑھا جاتا ہے۔

اس نے کہا آپ نے کبھی صبح سویرے چہل قدمی کی ہے۔

میں نے کہا جناب صبح کے وقت مجھ پر شیطان غالب ہوتا ہے۔ رات کو نیند آئے نہ آئے۔ صبح کو وہ تھپک تھپک کر سلا دیتا ہے۔

بہرحال وہ گھر جس میں قدرت رہتا تھا اس کے لیے گھر نہیں تھا۔ گھر والوں کو علم نہ تھا کہ وہ کون ہے۔

میرا گھر

کبھی کبھی وہ میرے گھر بھی آیا کرتا تھا۔

میرے گھر میں صرف دو افراد اسے جانتے تھے' مانتے تھے' عکسی اور میں۔ میری بیوی شیخانی ہے۔ شیخ نو مسلم ہیں۔ وہ صرف اللہ کو مانتے ہیں۔ کسی بزرگ پیر یا فقیر کو نہیں مانتے۔ بزرگ کو ماننا میری بیوی کے نزدیک بت پرستی کے مترادف ہے۔ کرامت کی بات سن کر وہ تمسخر سے ہنس دیتی ہے۔ عقیدت کا وہ مذاق اڑاتی ہے۔ اور معجزے کو لاف زنی سمجھتی ہے۔

meem
© Oneurdu.com

میری تین بیٹیاں ہیں۔ سویرا' نیلو' نقش۔ان کی شادی کے سلسلے میں زبردست رکاوٹیں آ کھڑی ہوئی تھیں۔ میری بیوی ان رکاوٹوں کی وجہ سے سخت پریشان تھی۔ پھر بغیر کسی کوشش کے' بغیر کسی وجہ کے وہ تمام رکاوٹیں باری باری دور ہو گئیں۔ یوں دور ہو گئیں۔ جیسے کبھی پیدا ہی نہیں ہوئی تھیں۔ اس پر میری بیوی حیران رہ گئی' لیکن وہ یہ ماننے کے لیے تیار نہیں تھی کہ اس میں شہاب کا ہاتھ تھا۔ میری بیٹیوں کو احساس ہے کہ شہاب نے مدد کی تھی۔ اس کے باوجود انہوں نے بآواز بلند اس بات کو تسلیم نہ کیا تھا۔

کبھی کبھی میں جوش عقیدت سے سرشار ہو کر گھر میں شہاب کی بزرگی کی بات کرتا تو میری بیوی میرا مذاق اڑاتی۔

اس کا بے ادب رویہ دیکھ کر میں خوف زدہ ہو جاتا۔ یوں گھر میں شہاب کی بات کرنا میرے لیے ممنوع تھا۔

۱۹۷۲ء میں عکسی کی شادی ہو گئی۔

میں نے عکسی کو صاف کہہ رکھا تھا کہ میں تیرے لیے رشتہ تلاش نہیں کروں گا۔ جس لڑکی سے تو شادی کرنا چاہتا ہے اس کا نام اور پتہ ایک پرچی پر لکھ دے۔ باقی کام مجھ پر چھوڑ دے۔ اگر لڑکی والوں نے رشتہ قبول کر لیا تو بہت خوب' نہ کیا تو ہم لڑکی کو اغوا کر کے لے آئیں گے۔

جی ایم اثر

عکسی نے ایک پرچی پر جی ایم اثر کی بیٹی تہمینہ کا نام لکھ دیا۔ جی ایم اثر کو میں جانتا تھا۔ وہ ایک جانا پہچانا دانش ور تھا۔ سب سے پہلے ہماری ملاقات اشفاق کے گھر میں ہوئی تھی۔ ان دنوں ہم اسے ڈپٹی کہا کرتے تھے۔

پہلے وہ ڈپٹی تھا۔ پھر گورنمنٹ کالج میں اقبالیات پڑھانے لگا۔ یہ پروفیشن بھی اسے جذب نہ کر سکا تو وہ انگریزی روزنامہ سی ایم جی میں صحافی بن گیا۔ اس کے کالموں اور ایڈیٹوریل کی دھوم مچ گئی۔ پھر سول اینڈ ملٹری گزٹ بند ہو گیا۔ تو وہ تربیلہ میں پبلک ریلیشنز آفیسر بن گیا۔ تربیلہ ایک انٹرنیشنل شہر تھا۔ اس شہر میں تہمینہ پل کر جوان ہوئی تھی۔

جی ایم اثر کی شخصیت میں تین خصوصیات نمایاں تھیں۔ وہ ایک پڑھا لکھا قابل آدمی تھا۔

اس قدر کلچرڈ تھا کہ بڑی شدت سے رکھ رکھاؤ کا متوالہ تھا اور تیسرے محبوبہ صراحی اور بوتل کا دلدادہ تھا۔

جی ایم اثر نے میری کسی تحریر پر نکتہ چینی کی تھی۔ غالباً" وہ تحریر قدرت اللہ سے متعلق تھی۔ اس نے مجھے ایک خط لکھا کہ جناب آپ مافوق الفطرت باتیں کر کے کیوں اپنا وقار اور قارئین کا وقت ضائع کرتے ہیں۔ ایسے خط مجھے اکثر آیا کرتے تھے۔ جن کا میں نے کبھی جواب نہ دیا تھا۔ پتہ نہیں جی ایم اثر کے خط کو دیکھ کر مجھے کیوں غصہ آ گیا اور میں نے جواب میں لکھا کہ محترم کتا اپنے محلے میں بھونکتا اچھا لگتا ہے۔ میں اپنے محلے ادبی دنیا میں بھونکتا ہوں آپ بھی اپنے محلے صحافت میں بھونکیے۔

میرے خط کو دیکھ کر وہ بھونچکا رہ گیا اور مجھ سے ناراض ہو گیا۔

عکسی کی پرچی کو دیکھ کر میں گھبرا گیا۔ اگر اثر نہ مانا تو کیا ہو گا۔

تہمینہ

پھر اتفاق سے میں نے تہمینہ کو دیکھ لیا۔ تہمینہ بہت ہی ذہین لڑکی تھی۔ بڑی ایکسٹروورٹ۔ جرات سے بھرپور۔ منہ پھٹ۔ قابلیت میں اپنے باپ جیسی۔ باپ کی پرستار' لیکن اونچی میں والی۔ محبت کرنے والی' ساتھ ہی غصیل۔ بھانبھڑ لگانے والا غصہ' وہ تو اغوا کرنے والی تھی۔ ہونے والی نہیں۔

یہ تو مشکل پڑ گئی' میں نے سوچا اگر جی ایم اثر نے انکار کر دیا تو اس لڑکی کو اغوا کرنا تو مشکل ہو جائے گا۔

میں نے ڈرتے ڈرتے اثر کو خط لکھا کہ اگر تم وسعت قلب سے کام لو اور گذشتہ گستاخی کو معاف کر دو تو میں بعد احترام تمہاری خدمت میں حاضر ہو کر استدعا کروں کہ اگر تم میرے بیٹے عکسی مفتی کو اپنی فرزندی میں قبول فرماؤ تو یہ میرے لیے باعث اعزاز ہو گا۔

اثر نے کھلے دل سے معافی دے دی اور عکسی تہمینہ کی شادی ہو گئی۔ تہمینہ پڑھی لکھی تھی۔ اونچی ناک والی تھی' ویسٹ اوری اینٹڈ تھی۔ اس نے ہمارے گھر میں آ کر شہاب کا تذکرہ سنا' تو وہ سوچنے لگی کہ یہ شہاب کیا شے ہے جو اس گھر پر بھوت کی طرح سوار ہے۔ اسے شہاب

UrduPhoto.com
UrduPhoto.com
UrduPhoto.com

meem
© Oneurdu.com

کے نام سے چڑ ہو گئی۔

پھر چند ایک ماہ کے بعد ایک عجیب حادثہ رونما ہونے لگا۔ عکسی رات کے وقت چارپائی سے اچھلتا پھر گرتا پھر اچھلتا گرتا۔ یوں جیسے کوئی اٹھا کر پھر دے مارتا ہو۔ وہ گھبرا گئی' یہ کیسی بیماری ہے۔ اس نے کہا میں ڈاکٹر کو بلا لاتی ہوں۔ عکسی نے منع کر دیا۔

پھر اس "اچھل گر" نے شکل بدلی اور اس کی گردن مڑنے لگی۔ جھٹکا لگتا تو گردن بائیں سے دائیں جانب مڑ جاتی۔ پھر جھٹکا لگتا تو دائیں سے بائیں جانب مڑ جاتی۔ تہمینہ نے عکسی سے پوچھا' یہ کیا ہو رہا ہے۔ پہلے تو عکسی لیت و لعل کرتا رہا۔

اسرائیلی چھینٹے

پھر اس نے تہمینہ کو بتایا کہ چیکو سلوویکیہ میں ایک شام وہ کمرے میں بند بیٹھا پڑھ رہا تھا کہ دروازہ بجا۔ اس نے دروازہ کھولا۔ باہر ایک حسین و جمیل خاتون کھڑی تھی۔ وہ از خود اندر داخل ہو گئی۔ کرسی پر بیٹھ گئی۔ بولی میرا نام زہرہ ہے۔ میں معافی چاہتی ہوں۔ دراصل میں اپنی سہیلی کو ڈھونڈ رہی ہوں۔ وہ لڑکی باتیں کرتی رہی اور ساتھ ہی کمرے کی دیوار پر انگلی سے کچھ لکھتی رہی۔ عکسی نے کہا' وہ بڑی شستہ انگریزی بولتی تھی۔ زہرہ کے جانے کے بعد۔ مجھ پر ایک جنونی کیفیت طاری ہو گئی۔ میں ایک قمیض میں کمرے سے باہر نکل گیا۔ حالاں کہ باہر شدت سے برف پڑ رہی تھی۔ پھر مجھے معلوم نہیں کہ کیا ہوا۔ یہ بڑا لمبا قصہ ہے۔ عکسی نے کہا' اس حادثہ سے مجھ پر ایسی کیفیات وارد ہوتی رہتی ہیں۔ تہمینہ یہ سن کر خوف زدہ ہو گئی۔

میں نے تہمینہ سے کہا' تو قدرت اللہ کے پاس جا' اسے ساری بات سنا۔ شاید وہ مدد کر سکے۔

وہ غصے میں چلائی۔ قدرت اللہ کیا ڈاکٹر ہے۔ کہ وہ مدد کرے گا۔ آپ لوگ پڑھے لکھے ہو کر کیسی باتیں کرتے ہیں۔

اتفاق سے اسی روز قدرت اللہ ہمارے ہاں آ گیا۔ تہمینہ نے اسے ساری بات بتائی۔

کہنے لگا' آپ قرآن کریم پڑھی ہوئی ہیں کیا۔

ہاں' وہ بولی۔

کہنے لگا' جب عکسی پر ایسی کیفیت طاری ہو تو آپ چاروں قل شریف پڑھا کریں۔

اگلی بار دورہ پڑا تو تہمینہ نے آدھے دل سے قل پڑھنے شروع کیے۔ جوں جوں وہ قل شریف پڑھتی گئی' عکسی کی گردن کی حرکت مدھم پڑتی گئی۔

تہمینہ بڑی حیران ہوئی کہ یہ آیات ہیں یا جادو ہیں۔

سات آٹھ دن کے بعد عکسی کے دورے ختم ہو گئے۔

یوں تہمینہ بھی شہاب کو کچھ ماننے لگی۔ اس طرح ہمارے گھر میں شہاب کو ماننے والے دو کی بجائے ڈھائی ہو گئے۔

پھر بھی ہمارا گھر شہاب کے لیے ایک بیگانہ جگہ تھی۔

مردِ ابریشم

آخری چند ایک سال کے دوران داستان سرائے شہاب کا گھر بن گیا تھا۔ بانو اس کی بہت بڑی مرید تھی۔ سیری نے خود کو مکمل طور پر شہاب کے حوالے کر رکھا تھا۔ اس دور میں بانو نے جتنی خدمت شہاب کی کی' کسی اور نے کبھی اس کی اتنی خدمت نہیں کی ہو گی۔

جب بانو نے مردِ ابریشم کی تصنیف کا اعلان کیا تو میں بہت خوش ہوا کہ کوئی تو ایسے واقعات بیان کرے جن سے شہاب نامہ کے آخری باب کی تصدیق ہو۔

ٹی وی پر پروگرام ہوا تو اشفاق احمد نے شہاب کی بزرگی کا تذکرہ نہ کیا۔ بانو کی مردِ ابریشم آئی تو محسوس ہوا' جیسے کتاب صرف اس لیے لکھی گئی ہو کہ یہ ثابت کیا جائے کہ شہاب سے جتنے قریبی تعلقات بانو کے میاں اور اس کے بچوں کی تھے اور کسی کے نہ تھے۔

کتاب پڑھ کر میں سمجھا' میں اسے تعصب بھری نظر سے دیکھ رہا ہوں۔ پھر ٹیلی فون آنے شروع ہو گئے۔

مفتی' بانو نے یہ کیا' کیا۔ اتنی بڑی مصنفہ ہوتے ہوئے یہ کیا کیا۔

کیا کیا' میں پوچھتا۔

اپنے گھرانے کو بوسٹ کرنے کے لیے کتاب لکھ دی۔

کیا مطلب۔

کتاب کہتی ہے کہ قدرت اللہ شہاب کے جس قدر قریبی تعلقات خاں صاحب اور بچوں

UrduPhoto.com
UrduPhoto.com
UrduPhoto.com

سے تھے اور کسی سے نہ تھے۔

یہ بالکل سچ ہے' میں جواب دیتا۔ اس میں کوئی شک و شبہ کی گنجائش نہیں ہے۔

لیکن مفتی اس بات پر کتاب تو نہیں لکھی جاتی۔

مجھ میں آج تک اتنی جرات پیدا نہیں ہوئی کہ بانو کو یہ بات بتاؤں۔

---

meem
© Oneurdu.com

محشرِ رسول نگری

عفت کی موت کے بعد ایک دم سکوت چھا گیا۔

یوں جیسے جھکڑ چلنے کے بعد ایک دم خاموشی چھا جائے۔ ویرانی بھری' مردنی بھری خاموشی۔

یہ جھکڑ ایک جھٹکے سے رک گیا۔

شاید اس جھٹکے کی وجہ سے بھائی جان بیٹھے بٹھائے آناً فاناً رخصت ہو گئے۔

جب قدرت اور میں بھائی جان کی قبر پر بیٹھے تھے تو میں نے کہا' یہ کیا ہوا' آناً فاناً' کسی کو خبر نہ ہوئی۔

قدرت نے مدھم آواز میں جواب دیا' نہیں انہیں خبر تھی۔

میں نے حیرت سے اس کی طرف دیکھا۔

بولا' چند دن پہلے ان سے ملا تھا۔ انہوں نے مجھے الوداع کہی تھی۔ کہنے لگے ہم جا رہے ہیں۔ مفتی کو خبر نہ دینا۔ صرف ہمارا سلام پہنچا دینا۔

ویرانگی' مردنی

اس کے بعد ایک ویرانگی چھا گئی۔

UrduPhoto.com
UrduPhoto.com
UrduPhoto.com

meem
© Oneurdu.com

جیسے تماشا ختم ہونے کے بعد "دی اینڈ" کی تختی آجاتی ہے۔

جب عفت کی وفات کے بعد قدرت لوٹا تھا تو وہ ' وہ قدرت اللہ نہ تھا جس سے ہم واقف تھے۔ ایک ایسا بوڑھا بابا' جو لاگ لگاؤ سے باہر آچکا ہو۔ جسے کچھ ہونے کی پرواہ نہ رہی ہو۔ کچھ کرنے کا فکر نہ رہا ہو۔ ایک ایسا کامی جو دریاں بچھا چکا ہو' کرسیاں لگا چکا ہو' ڈائس سجا چکا ہو۔ اپنے کاموں سے فارغ ہو چکا ہو اور اب اپنی مہلت کے دن گن رہا ہو۔ اور دعائیں مانگ رہا ہو کہ انجام بخیر ہو۔

پہلے قدرت اللہ انفرادیت سے بھرا ہوا تھا۔ اس کا ہر کام منفرد تھا۔ یہاں تک کہ اس کی عبادت کا انداز بھی منفرد تھا۔ خدمت خلق کا تصور منفرد تھا۔ اللہ کا تخیل منفرد تھا۔

انفرادیت کے علاوہ اس میں بے پناہ "اُدھ" تھی کچھ کرنے کا خاموش عزم۔ وہ ہر وقت چاک و چوبند رہتا تھا۔

وہ ایک دریا تھا۔ جو پہاڑی علاقے میں بہہ رہا تھا۔ گرتا اچھلتا' جھٹکے کھاتا' سر ٹکراتا' چوٹیں کھاتا پر بہے جاتا۔ چوٹ کھا کر وہ تازہ دم ہو جاتا تھا۔

عفت کی وفات کے بعد جیسے وہ پہاڑی دریا۔ سمندر میں جا گرا۔ سمندر بن گیا۔ نہ بہاؤ رہا' نہ سمت رہی' نہ حرکت رہی' نہ اچھل رہی' نہ چھلکن۔

شاید اس کا سفر ختم ہو چکا تھا۔ وہ منزل پر پہنچ چکا تھا۔ اور منزل کیا ہے۔ اختتام' دی اینڈ' موت۔

میں بھی وہ ممتاز مفتی نہ تھا جو ۱۹۵۸ء میں پہلی بار قدرت سے ملا تھا۔

پانی ہی پانی

میں نے اتنا کچھ دیکھا تھا' اتنی دیر کرید میں لگا رہا تھا' عقل کے گھوڑے دوڑائے تھے' پوچھ گچھ کی تھی' ایسے اصحاب سے بھی ملا تھا جو جانتے تھے' لیکن ان سب کوششوں کے باوجود کچھ سمجھ نہ پایا تھا۔

مجھے صرف یہ پتہ چلا تھا کہ قدرت اللہ ایک عظیم انسان ہے۔ باکردار آدمی ہے۔ اللہ کو کندھوں پر بٹھائے پھرتا ہے۔ حضور اعلیٰ ﷺ کا ادنیٰ ترین غلام ہے۔ بخش دینے والا ہے۔ دیالو

ہے۔ عجز سے بھرا ہوا ہے۔

لیکن مجھے یہ پتا نہ چلا تھا کہ وہ کون ہے۔

یہ پتہ چل گیا تھا کہ وہ کسی کام کرنے کے لیے آیا ہے۔

کسی عظیم شخصیت کی آمد کے لیے جگہ بنانے بھیجا گیا ہے کہ جا' جاکر دریاں بچھا' کرسیاں لگا' ڈائس سجا۔ کہ اسے ہدایات ملتی ہیں۔ سرزنشیں ہوتی ہیں۔ شر کی طاقتوں کے حکم سے' اس کے گرد جھگاڑیں پھیرے لیتی رہتی ہیں کہ اس کی راہ کاٹیں۔

یہ سب کچھ میں نے اپنی آنکھوں سے دیکھا تھا اور پھر اندازے لگائے تھے' لیکن مجھے یہ علم نہ ہو سکا تھا کہ قدرت اللہ کون ہے۔ میرے شعور کا بند بند گواہی دیتا تھا کہ قدرت اللہ کوئی ہے' لیکن کیا ہے' کون ہے' کس منصب پر فائز ہے' اس کا مجھے پتہ نہ لگ سکا تھا۔

کھوج لگا لگا کر میں ہار گیا تھا اور پھر میں نے مان لیا تھا کہ وہ بڑا انسان ہے اور مان لینا بھی تو موت ہے۔

میں نے جانے بغیر اپنی کشتی اس وسیع سمندر میں ڈال دی تھی۔ مجھے علم نہ تھا کہ میں کہاں جا رہا ہوں۔ میری منزل کیا ہے۔ بس پانی ہی پانی چاروں طرف پانی ٹھہرا ہوا پانی' نہ بہاؤ' نہ حرکت' نہ رخ۔

پیر بھائی

جب وہ سب ساتھ والے کمرے میں چائے پینے کے لئے چلے گئے تو اس نے میری بانہہ پکڑ لی۔ بولا' بیٹھ جاؤ۔ اس کا قد چھوٹا تھا' جسم لاغر تھا۔ انداز غیر بزرگانہ تھا۔ آنکھیں کوئیلوں کی طرح دہک رہی تھیں۔ آواز میں رعب تھا۔

میں بیٹھ گیا۔

بولا' تمہیں پتہ ہے کہ ہم اسلام آباد میں کیوں آئے ہیں۔

میں نے سر نفی میں ہلا دیا۔

کہنے لگا' ہم اپنے پیر بھائی سے ملنے آئے ہیں۔ صرف اسے دیکھنے کے لیے' اس سے ملنے کے لیے ہم نے کوئٹہ سے اسلام آباد تک' اتنا لمبا سفر کیا ہے۔

UrduPhoto.com
UrduPhoto.com
UrduPhoto.com

meem
© Oneurdu.com

جی' میں نے جواب دیا۔

کہنے لگا' تمہیں پتہ ہے ہمارا پیر بھائی کون ہے۔

جی نہیں' میں نے جواب دیا۔

تم ہمارے پیر بھائی ہو' وہ بولا۔ تم۔

میں ——— محشر صاحب میرا تو کوئی پیر بھائی نہیں ہے۔ نہ میں کسی کا مرید ہوں۔

ہے' تمہارا پیر ہے۔ اس نے مجھے ڈانٹا۔

میں نے کہا جناب میں نے کسی کو پیر بنایا ہی نہیں۔

پیر بنائے نہیں جاتے' وہ بولا۔

آپ کیوں مجھ سے مذاق کر رہے ہیں' محشر صاحب۔ آپ تو خود بزرگ ہیں۔

کون کہتا ہے میں بزرگ ہوں' وہ بولا۔

میرے دوست مجھے یہاں زبردستی لائے ہیں کہتے تھے' آؤ تمہیں ایک بزرگ سے ملا لائیں۔

سمندر

وہ قریب تر ہو گیا۔ بولا۔ وہ سب احمق ہیں۔ انہیں کیا خبر۔ دیکھئے ہم نے آپ کی کتاب "لبیک" پڑھی ہے۔ اس میں ایک فقرے نے ہمیں چونکا دیا۔ آپ نے لکھا تھا' کاش کہ میں اپنی کشتی کسی ندی یا دریا میں ڈالتا۔ مجھے یہ تو پتہ چلتا کہ میں کدھر جا رہا ہوں۔ میری منزل کہاں ہے' لیکن میں نے اپنی کشتی سمندر میں ڈال دی۔ اب مجھے پتہ نہیں چلتا کہ میری سمت کیا ہے' میری منزل کہاں ہے۔ وہ رک گیا' پھر بولا' ہمارا بھی یہی حال ہے۔ ہم نے بھی اپنی کشتی سمندر میں ڈال دی تھی۔ اب نہ کوئی سمت ہے' نہ منزل' بس ہمیں سمجھ میں آ گیا کہ تم ہمارے پیر بھائی ہو۔ اور ہم یہاں صرف اپنے پیر بھائی کی زیارت کرنے آئے ہیں۔

محشر کی بات سن کر میرے ذہن کا فیوز اڑ گیا۔

محشر سے ملنے کی مجھے قطعی طور پر خواہش نہیں تھی۔

میرے دوستوں نے زبردستی مجھے اٹھا کر گاڑی میں ڈال دیا تھا' جیسے میں بھس کی ایک بوری

UrduPhoto.com
UrduPhoto.com
UrduPhoto.com

تھا۔

ہوا یہ کہ رات کے آٹھ بجے فور مسکیٹرز نے میرے گھر پر دھاوا بول دیا۔ سردیوں کے دن تھے' میں لحاف میں لپٹا ہوا بیٹھا تھا۔

کہنے لگے' چلو تمہیں ایک بزرگ سے ملا لائیں۔

میں نے کہا' نہ بھائی مجھے کسی بزرگ سے ملنے کی خواہش نہیں ہے۔

عمر بولا' یار تو' تو بزرگوں کے پیچھے مارا مارا پھرتا ہے۔

نہ بھائی' میں نے کہا' ایک سے ملا ہوں۔ جب سے توبہ کر لی ہے۔ اللہ محفوظ رکھے۔

مسعود نے قہقہہ لگایا اور وہ چلے گئے۔

محشر کے ہاں پہنچے تو انہوں نے پوچھا۔ دیر سے کیوں آئے۔

وہ بولے' حضور' ایک دوست کو ساتھ لانا چاہتے تھے۔ اس نے آنے سے انکار کر دیا۔

مسعود نے کہا' وہ کہتا تھا۔ مجھے بخشو۔ بلی لنڈوری ہی بھلی۔

عماد بولا' وہ کہتا تھا جب سے ایک بزرگ سے ملا ہوں۔ میں نے توبہ کر لی ہے۔ خدا محفوظ رکھے۔

محشر نے قہقہہ لگایا۔ بولا سیانا معلوم ہوتا ہے۔ ہم بھی اگر توبہ کر لیتے تو آج پھانسی پر نہ لگے ہوتے۔

وہ بھی کئی ایک سال سے پھانسی پر لٹکا ہوا ہے۔ مسعود نے کہا۔

کیا نام ہے اس کا' محشر نے پوچھا۔

ممتاز مفتی' اعظمی نے جواب دیا۔

ممتاز مفتی' محشر بولے۔ اسے تو آنا پڑے گا۔ اسے کہو اگر سیدھی طرح سے نہ آیا تو ہم بلوانا بھی جانتے ہیں۔

اگلے روز فور مسکیٹرز پھر آ گئے۔ کہنے لگے' بچو سیدھی طرح سے چل پڑو ورنہ محشر صاحب بلوانا بھی جانتے ہیں۔

رند بزرگ

محشر رسول نگری ایک رنگ رنگیلا طرح دار رند بزرگ تھا۔ سارے ریڈیو پاکستان میں اس

meem
© Oneurdu.com

کی دھوم مچی ہوئی تھی۔ اس کی کرامات کے چرچے تھے۔ جو بھی آتا اسے انگلی لگا کر ساتھ لے جاتا۔ وہ ہر کسی کے لیے ہر دم تیار رہتا تھا۔ اس کی محفل ہمہ وقت سجی رہتی تھی۔

ان دنوں وہ سعادت کے گھر میں مہمان تھا۔ بہت سے لوگ اسے ملنے آتے تھے۔ ہر وقت چائے، بسکٹ، سموسے، کباب چلتے تھے۔ اندر سے کھانے یوں پک کر آتے تھے جیسے اندر بیوی کی جگہ کوئی ہوٹل کا چیف بیٹھا ہو۔

سعادت ایک خوش شکل بارعب اور خوش لباس شخص تھا۔ وہ ان دنوں کسی سرکاری کارخانے کا منیجنگ ڈائرکٹر تھا۔ اسے دیکھ کر یقین نہیں آتا تھا کہ پیری فقیری اور کرامات کا قائل ہو سکتا ہے، لیکن جس ذوق اور خلوص سے وہ محشر اور اس کے دوستوں اور مریدوں کی خدمت میں لگا رہتا تھا، دیکھ کر حیرت ہوتی تھی۔

سعادت

میں نے اعظمی سے پوچھا، یار یہ دونوں کیا چیزیں ہیں۔

کون سی چیزیں، اس نے پوچھا۔

میں نے کہا، یہ محشر اور سعادت۔

کہنے لگا، یہ محشر تو کوئی اونچی چیز ہے، اس کا بھید کسی نے نہیں پایا۔ غنڈے اور بزرگ کا مرکب معلوم ہوتا ہے۔

اور یہ سعادت۔

سعادت نے سی ایس ایس کا امتحان دیا تھا چونکہ بلوچستان سے تھا، پاس ہونا اور سلیکشن میں آنا یقینی تھا۔ لیکن۔ انٹرویو میں ٹھس ہو گیا چونکہ ہکلاتا تھا۔

اگلے سال سعادت کے باپ نے محشر کو انگلی لگائی اور ساتھ لے گیا۔ انٹرویو میں سعادت ہکلانا بھول گیا۔ پاس ہو گیا سلیکٹ ہو گیا۔ اسسٹنٹ کمشنر لگ گیا، پولیٹیکل ایجنٹ بن گیا۔ اب وہ محشر کے گرد پھیرے لیتا رہتا ہے۔ کوئی مشکل آپڑے تو محشر کو کوئٹہ سے پکڑ کر لے آتا ہے۔

اسلام آباد سے رخصت ہونے لگا تو محشر نے کہا مفتی ہم نے تجھے اسلام آباد کا چارج دے دیا۔ جاموج کر۔

اس وقت اس پر عجیب کیفیت طاری تھی۔

اس وقت وہ چارپائی پر لیٹا ہوا تھا۔

دبلا۔ پتلا، منحنی لیکن بے حد چاک و چوبند۔ ذہین، تیز طرار، یوں بیدار جیسے کوئی سپاہی جو چاروں طرف سے دشمنوں سے گھرا ہوا ہو۔

بظاہر وہ آرام فرما رہا تھا، لیکن آرام اس سے کوسوں دور تھا۔ اس کی بوٹی بوٹی آنکھیں پھاڑ پھاڑ کر دیکھ رہی تھی۔

اگرچہ اس کے چہرے پر داڑھی تھی۔ تراشی ہوئی۔ مٹھی بھر، لیکن ایسے لگتا تھا۔ جیسے بے داڑھی ہو۔ بالکل بے اثر۔ نہ وہ عمر کا مظہر تھی نہ معززیت، نہ بزرگی کا۔ لگتا تھا جیسے منڈوے کی ہو۔ جو ایکٹر لگا لیتے ہیں۔

اسے دیکھ کر میں نے محسوس کیا جیسے چھوٹے سے نحیف، ونزار جسم مین اتنی زیادہ جان ڈال دی گئی ہے کہ سہارنا مشکل ہو رہا ہے۔

اسے دیکھ کر مجھ پر خوف سا طاری ہو رہا تھا۔ میں نے خود کو جھنجھوڑا۔ میں نے کہا محشر جی میں نے آپ کا کیا بگاڑا ہے کہ آپ مجھے اسلام آباد بخش رہے ہیں۔

اس نے غصے سے میری طرف دیکھا۔

میں نے کہا، مجھے اقتدار نہیں چاہیے۔ بزرگی کی طلب نہیں۔ میں تو ایک انسان کا مارا ہوا ہوں۔

وہ اٹھ کر بیٹھ گیا۔ بزرگی کی طلب کسے ہے بولو، ہم بھی تو انسان کے مارے ہوئے ہیں۔

مسعود بولا۔ تم دونوں مردم گزیدہ آپس میں فیصلے کر لو ہم تو چلتے ہیں۔

اگلے دن قدرت نے فون کیا کہنے لگا کل رات کہاں گئے ہوئے تھے آپ۔

میں نے کہا، اپنے پیر بھائی سے ملنے گیا تھا۔

آپ نے کسی کو پیر بنا لیا ہے کیا، اس نے پوچھا۔

نہیں، میں نے جواب دیا، وہ کہتا تھا، پیر بنائے نہیں جاتے، بن جاتے ہیں اور جو بنائے جاتے ہیں وہ چلتے نہیں۔

بڑی دلچسپ بات ہے، قدرت بولا۔

UrduPhoto.com
UrduPhoto.com
UrduPhoto.com

meem
© Oneurdu.com

وہ کہتا تھا تیرا پیر بھی سمندر ہے' میرا بھی سمندر ہے۔ نہ ہمارا کوئی رخ ہے نہ سمت ہے نہ منزل۔

وہ کون تھا' قدرت نے پوچھا۔

مجھے نہیں پتہ وہ کون تھا' میں نے جواب دیا' لیکن وہ مجھے اسلام آباد کا بادشاہ بنا گیا ہے۔ اب آپ مجھ سے باادب باملاحظہ ہوشیار رہیں۔

چند روز کے بعد چھیڑ خانی کے لیے میں نے محشر کو ایک خط لکھا کہ واہ عالی جناب آپ تو مجھے اسلام آباد کا بادشاہ بنا گئے تھے۔ یہاں کا تو سپاہی بھی مجھے گھورتا ہے۔ مونچھ مروڑتا ہے اور گھورتا ہے۔ کم از کم جاتے ہوئے پولیس کو تو بتا جاتے کہ میں کون ہوں۔

محشر نے جواب دیا۔ آپ ماضی پرست ہیں۔ پرانے خیالات میں جکڑے ہوئے ہیں۔

پرانے زمانے میں بادشاہ حکم کرتے تھے اور رعایا تعمیل کرتی تھی۔ آج کل لوگ حکم کرتے ہیں اور بادشاہ تعمیل کرتا ہے۔

میں نے وہ خط قدرت کو دکھایا' وہ مسکرایا۔

بولا' سچ کہتے ہیں۔ پہلے مرشد آگے آگے چلتا تھا اور مریدوں کا رخ بدلتا تھا۔ لگتا ہے' جیسے اب حکم ہے کہ پیچھے پیچھے چلو اور رخ بدلو۔

چند دنوں کے بعد محشر کی جانب سے ایک کتاب موصول ہوئی۔ عنوان تھا' شمشاد خراماں۔ دیکھا تو وہ محشر کے مرشد کا تذکرہ تھا۔

شمشاد خراماں

اس تذکرے کو پڑھ کر میں حیران رہ گیا۔

مجھے ان' اسلامی کتابوں سے کوئی دل چسپی نہیں جو فلسفے بیان کرتی ہیں۔ مسائل پر بحث کرتی ہیں یا وظائف اور ان کے حیرت انگیز اثرات کی بات کرتی ہیں۔

مجھے صرف تذکروں سے دل چسپی ہے۔

دقت یہ ہے کہ تذکرے سرکار قبلاؤں کے ہوتے ہیں' آں حضرتوں کے ہوتے ہیں۔ تذکروں میں ارشادات ہوتے ہیں۔ کرامتیں ہوتی ہیں اور ان پر احترام کا اتنا گاڑھا قوام لگا

UrduPhoto.com
UrduPhoto.com
UrduPhoto.com

ہوتا ہے کہ لگتا ہے جیسے صاحب تذکرہ ہم میں سے نہ ہوں' بلکہ کسی اور نوع سے تعلق رکھتے ہوں۔

کبھی کسی تذکرہ نویس نے اس عظیم انسان کا ذکر نہیں کیا' جو ہر بڑے بزرگ کے اندر چھپا ہوتا ہے۔ جس کی بنا پر منصب عطا ہوتا ہے۔ لوگ داتا کا ذکر کرتے ہیں۔ ان عظیم انسانی خصوصیات کا ذکر نہیں کرتے' جن کی وجہ سے انہیں داتا کا منصب عطا کر دیا گیا۔

میں نے صرف ایک تذکرہ ایسا پڑھا تھا جس میں ایک عظیم انسان کا ذکر تھا' حضور ﷺ کا تذکرہ۔

شمشاد خراماں بھی ایک خادم خلق انسان کا تذکرہ تھا۔ میں نے اس تذکرے پر تبصرہ بھی کیا تھا جو درج ذیل ہے۔

کبھی کسی تذکرہ نویس نے اس عظیم انسان کا ذکر نہیں کیا' جو ہر بڑے بزرگ کے اندر چھپا ہوتا ہے۔ جس کی بنا پر منصب عطا ہوتا ہے۔ لوگ داتا کا ذکر کرتے ہیں۔ ان عظیم انسانی خصوصیات کا ذکر نہیں کرتے' جن کی وجہ سے انہیں داتا کا منصب عطا کر دیا گیا۔

میں نے صرف ایک تذکرہ ایسا پڑھا تھا جس میں ایک عظیم انسان کا ذکر تھا' حضور ﷺ کا تذکرہ۔

شمشاد خراماں بھی ایک خادم خلق انسان کا تذکرہ تھا۔ میں نے اس تذکرے پر تبصرہ بھی کیا تھا جو درج ذیل ہے۔

تبصرہ

نام کتاب	:	شمشاد خراماں۔
مصنف	:	محشر رسول نگری۔
ناشر	:	سجاد پبلی کیشنز۔ کوئٹہ۔
پرنٹر	:	پاکستان پریس جناح روڈ۔ کوئٹہ
صفحات	:	۱۴۵ صفحات۔
قیمت	:	دس روپے۔

meem
© Oneurdu.com

شمشاد خراماں ایک تذکرہ ہے۔

کتاب کا عنوان بذات خود اس حقیقت کا مظہر ہے کہ یہ تذکرہ رسمی نہیں بلکہ اس نوع کی دوسری کتابوں سے مختلف اور منفرد ہے۔ مصنف کے زاویہ نظر اور اسلوب بیاں میں سادگی، بے تکلفی، خلوص اور روانی ہے۔

اس تذکرے کی سب سے نمایاں خصوصیت یہ ہے کہ محشر صاحب نے صاحب تذکرہ، اپنے سرکار قبلہ اور خود کے درمیان رسمی احترام کی فلک بوس دیوار کھڑی نہیں کی۔ بلکہ جذبہ احترام کو سمیٹ کر اپنے دل کی گہرائیوں کے بند بند میں رچا بسا لیا ہے۔

نتیجہ یہ ہے کہ صاحب تذکرہ قاری کے سامنے ایک انسان کی حیثیت سے ابھرتے ہیں۔ ایک ایسا انسان جو ہمارے روبرو مسند پر بیٹھا ہوا نظر نہیں آتا بلکہ ہمارے شانہ بشانہ کھڑا ہے۔ ہمدردی، محبت اور خدمت کے احساسات سے سرشار، مساوات کے جذبے سے بھیگا ہوا۔

محشر صاحب نے اپنی تصنیف کا جو جواز پیش کیا ہے وہ بھی منفرد اور اچھوتا ہے۔ فرماتے ہیں۔

حضور (ﷺ) کی سیرت

"حضور اعلیٰ ﷺ آج بھی زندہ ہیں۔ اگر ہمیں نظر نہیں آتے تو یہ ہماری نگاہوں کا قصور ہے۔"

"جس طرح قدرت نے اپنے آخری رسولؐ کی حیات طیبہ کے ایک ایک لمحے کو تاریخ عالم کے اوراق میں محفوظ کر دیا ہے اسی طرح اس نے یہ اہتمام بھی کر رکھا ہے کہ ہر دور میں ایسے نفوس قدسیہ پیدا ہوتے رہیں جن میں رسول مقبولؐ کی سیرت و اخلاق کی مختلف جھلکیاں فرداً فرداً پائی جائیں۔"

"گویا قدرت نے چاہا کہ قیامت تک ہر دور میں آنحضرتؐ کے خلق عظیم کے آئینے چہرہ تابی کرتے رہیں اور مردان حق کے پردے میں حضور ﷺ کی ایک ایک ادا اعجاز دکھاتی رہے۔ جس طرح صدیق اکبرؓ میں آنحضرتؐ کے جمال، فاروق اعظمؓ میں آپ کے جلال۔ عثمانی غنیؓ میں آپؐ کی حیا و استغنا۔ سلمانؓ و ابوذرؓ میں آپؐ کے فقر و

عشق۔ مصعبؓ میں آپؐ کے نطق۔ خالدؓ میں آپؐ کی شجاعت۔ بلالؓ میں آپؐ کی خوش نوائی۔ زیدؓ و حبیبؓ میں آپؐ کی استقامت۔ علیؓ میں آپؐ کی حجت قاطع اور شبیرؓ میں آپ کے جذبہ تسلیم و رضا کی جھلک پائی جاتی تھی۔ اسی طرح اس امت میں قرون اولیٰ کے بعد بھی ایسے نفوس قدسیہ پیدا ہوتے رہے ہیں۔ جن میں سیرت رسول صلی اللہ علیہ وسلم کی ایک نا ایک جھلک موجود تھی اور وہ اس کے نور سے اہل عالم پر حق کی حجت قائم کرتے رہے۔"

"ایسے اللہ والے آج بھی موجود ہیں اور آئندہ بھی ہر دور میں موجود رہیں گے تاکہ آنحضرتؐ کی رحمت اللعالمینی کی تصدیق ہوتی رہے۔"

"اس کتاب میں امت محمدیہؐ کی ایک ایسی ہی صاحب دل شخصیت کا ذکر مقصود ہے۔"

ان الفاظ میں مصنف نے گویا (MOHAMMAD HOOD) کا تخیل پیش کیا ہے جس کی جھلکیاں بزرگان دین اور صوفیا کے تذکروں میں پائی جاتی ہیں۔ یہ ایک اچھوتا تخیل ہے۔

حرف اول میں مصنف نے ضمنی طور پر بر سبیل تذکرہ اپنے خاندان کے متعلق ضروری حقائق بیان کر دیے ہیں جو ان کے ذہنی رجحانات پر روشنی ڈالتے ہیں اور مصنف کے زاویہ نظر کو سمجھنے میں مدد دیتے ہیں۔

محشر صاحب کے آبا و اجداد خود برگزیدہ لوگوں میں سے تھے۔ لہٰذا طلب حق کی تڑپ محشر نے ورثہ میں پائی، لیکن تلاش کی سمت کا تعین کرنا بہت مشکل تھا۔ اس ضمن میں فرماتے ہیں۔

"چوں کہ آج کل مادیت کا دور ہے اور لوگوں کو جان سے زیادہ تن عزیز ہے۔ اس لیے مردان خدا مست بھی اپنے آپ میں پوشیدہ ہو گئے ہیں۔ جو خوان معرفت پہلے سب کے لیے عام تھا۔ اب صرف ان لوگوں کے لیے مخصوص ہے، جن کے دلوں میں حق کی حقیقی پیاس ہو۔ امت مسلم کے لیے یہ کس قدر محرومی کا مقام ہے کہ آج بھی فیضان معرفت کے چشمے موجود ہیں، لیکن قدرت نے ان کو اپنی کبریائی کی چادر میں اس طرح چھپا رکھا ہے کہ عوام ان سے مستفید نہیں ہو سکتے"۔

عام طور پر تذکرے میں مرد حق کے حالات زندگی بیان کیے جاتے ہیں اور کرامات کا ذکر کیا

UrduPhoto.com
UrduPhoto.com
UrduPhoto.com

meem
© Oneurdu.com

جاتا ہے۔ ساتھ ہی ان کے اقوال زریں درج ہوتے ہیں۔

کچھ تذکرے ایسے بھی ہیں جن میں حالات زندگی کی نسبت اقوال کو اولیت حاصل ہوتی ہے۔ قوال کی روشنی میں صاحب تذکرہ کا کردار خود بخود ابھرتا ہے۔

اس ضمن کے تذکروں میں تذکرہ غوثیہ سر فہرست ہے۔ ایک روز ارشاد ہوا کہ تحت صاحب تذکرہ کی شخصیت کو اتنی خوب صورتی اور تاثر سے اجاگر کیا گیا ہے کہ قاری اثر سے بھیگ جاتا ہے۔

محشر صاحب نے زیر نظر تذکرہ کو ایک نیا اسلوب بخشا ہے۔ صاحب تذکرہ کے حالات زندگی کا ذکر کرتے ہوئے۔ بر سبیل تذکرہ وہ تصوف کے بڑے بڑے اور اہم مسائل پر تبصرہ کرتے ہیں۔ یہ تبصرے ساری کتاب میں جا بجا پھیلے ہوئے ہیں۔ انداز بیان بحث و مباحثہ کا رنگ اختیار نہیں کرتا۔ بڑے بڑے حقائق کو سرسری انداز اور ہلکے پھلکے الفاظ میں ادا کر دیتے ہیں جو قاری پر خوشگوار اثر چھوڑتا ہے۔

نتیجہ یہ ہے کہ افکار و مسائل پر گفتگو کے باوجود کتاب بوجھل نہیں ہو پاتی۔

مثلاً" عبادت کا ذکر کرتے ہوئے لکھتے ہیں کہ

"زندگی کے تمام امور میں اللہ تعالیٰ کی فرماں برداری کرنے کا نام عبادت ہے۔"

عشق

عشق کے متعلق لکھتے ہیں کہ :۔

"عشق عشقہ سے ہے۔"

عشقہ بیل ہے جو کسی درخت سے چمٹ جائے تو اسے خشک کر دیتی ہے۔

اطبا کے نزدیک عشق جنون کی ایک قسم ہے۔ اسی لیے اللہ تعالیٰ نے غایت احتیاط کے باعث اپنے کلام میں عشق کا لفظ استعمال نہیں فرمایا۔

"قرآن کریم اور احادیث نبوی میں متعدد مقامات پر "حب" کا لفظ

استعمال ہوا ہے جو اللہ تعالیٰ کی اپنے سچے اور نیکو کار بندوں سے محبت پر اور بندوں کی اپنے مولا سے محبت شدید پر دلالت کرتا ہے۔ گویا بندہ اللہ تعالیٰ کا محب بھی ہے اور محبوب بھی۔"

عبادات اور عشق کے باہمی تعلق کی وضاحت یوں کرتے ہیں :۔

"اللہ تعالیٰ کی محبت بھی عبادت کا ایک فرد ہے۔ عشق کامل کا مفہوم عبادت میں شامل ہے۔ گویا عشق عبادت کا ایک جزو ہے۔

قرآن اور سنت سے بیگانہ فقرانے عشق الٰہی کا ایک مجازی تصور پیدا کر لیا ہے جس کا سراغ حقیقی صوفیا و فقرا کے ہاں نہیں ملتا ہے۔

اس مجازی تصور سے سکر کو حاصل عشق سمجھا جانے لگا۔ نتیجہ یہ نکلا کہ جو لوگ اس میں گرفتار ہوئے وہ سکر سے بے حال ہو گئے اور رفتہ رفتہ عبادت کے قرآنی تقاضوں کو پورا کرنے سے معذور ہو گئے۔ ان کی دیکھا دیکھی نقالوں نے شرعی حدود ہی کو پامال کر دیا۔"

محشر صاحب کا اسلوب بیان بہت دل نشین ہے۔ زیر نظر تصنیف میں انہوں نے بڑے اہم مسائل پر روشنی ڈالی ہے۔ مثلاً کتاب کے چند ایک ابواب کے عنوان ملاحظہ ہوں۔ مشاہدہ حق، کرامات کا ظہور، اعجاز خودی، ایمان بالغیب، مقام عبودیت وغیرہ کتاب میں کل سترہ ابواب ہیں۔ آخری دو ابواب قلندری سلسلے کے بزرگان کے بارے میں ہیں۔

آخر میں صاحب تذکرہ کے بارے میں چند کوائف قابل توجہ ہیں :۔

آپ کا اسم گرامی شمس الدین شمشاد تھا۔ وطن مالوف گجر گڑھی تھا جو مردان سے ڈیڑھ میل کے فاصلے پر واقع ہے۔ میٹرک پاس کرنے کے بعد آپ نے پولیس میں ملازمت کر لی، لیکن جلد ہی انہیں پتہ چل گیا کہ فرنگی کی حکومت کے تحت ان سے ایسے فرائض ادا کرنے کا مطالبہ کیا جاتا رہے گا جو جذبہ حب الوطنی کے منافی ہے۔

لہٰذا آپ محکمہ پولیس سے مستعفی ہو گئے۔ اور مزید تعلیم حاصل کرنے کے بعد ڈاکٹر بن گئے۔

اس دوران میں آپ سید حسین شاہ قلندر سے فیض حاصل کر چکے تھے لہٰذا بقیہ زندگی

UrduPhoto.com
UrduPhoto.com
UrduPhoto.com

meem
© Oneurdu.com

خدمت میں گزار دی۔

اس تذکرہ کی خصوصیت یہ ہے کہ نہ یہاں کوئی ذکر خانقاہی ہے' نہ گدی نشینی' نہ دستار بندی' نہ کوئی سرکار قبلہ ہیں' نہ مریدان خدمت گزار۔ ہمدردی اور خدمت سے سرشار ایک ڈاکٹر ہے جس کا مسلک خدمت خلق ہے۔

محشر صاحب بھی رسمی مرید کا کردار ادا نہیں کرتے۔ وہ اپنے سرکار قبلہ کا تذکرہ یوں کرتے ہیں جیسے ان کا باہمی رشتہ دوستی کا ہو۔

"شمشاد حسن صورت سے متصف تو تھا ہی' لیکن وہ حسن سیرت کا بھی مالک تھا۔ میں نے پہلی ہی صحبت میں اس کی شخصیت میں بے پناہ کشش اور ایسی محبوبیت پائی کہ جس کو میں الفاظ میں بیان نہیں کر سکتا۔ یہ محبوبیت یقیناً" اس لیے تھی کہ وہ خدائی نظر میں محبوب تھا۔ جس کا باعث صرف مخلوق خدا کی خدمت کرنا تھا اور اس نے اپنی پوری کمائی لوگوں کی امداد کرنے پر صرف کر دی۔ ڈاکٹری محض رضائے الٰہی کے حصول کا ایک ذریعہ تھی۔"

اپنے پیر و مرشد کے متعلق اس غیر رسمی انداز سے بات کرنا مصنف کی انفرادیت' خلوص اور رسم خانقاہی کے خلاف ایک جہاد ہے۔

محشر صاحب کوئٹہ کے ایک معروف شاعر ہیں۔ آپ کے کلام میں صوفیانہ رنگ ہے۔ آپ کی طبیعت میں زہد خشک کے بجائے انداز رندانہ کا رنگ ہے جو ان کے صوفیانہ مسلک کو ڈھانپنے کا ایک پردہ ہے۔

کتاب کی لکھائی چھپائی میں کوئی نمائش عنصر نہیں۔ غالباً" اس لیے کہ مصنف کا مقصد صرف تشہیر حق ہے۔

یہ تذکرہ پڑھ کر میں نے محسوس کیا کہ واقعی ہم دونوں پیر بھائی تھے۔ میرا جی چاہتا تھا میں بھی ایک ایسا ہی تذکرہ لکھوں۔ لیکن ہم دونوں کے سفر میں ایک فرق تھا۔ محشر ابتدا سے ہی تسلیم و رضا تھا میں شک و شبہات کی دلدل طے کر کے آیا تھا۔

پیر خانہ

دراصل قدرت اللہ اسی روز فوت ہو چکا تھا جس روز اس نے کینٹربری کے قبرستان میں عفت کا تابوت لحد میں اتارا تھا۔

اس کے بعد بارہ سال وہ گویا ایک کھوکھا تھا جس سے شہد چو چکا ہو' ایک رسمی بزرگ' معمولات' معمولات' معمولات۔

پانچ وقت مسجد میں جا کر نماز پڑھتا تھا۔ تہجد پڑھنے کے بعد اسلام آباد کا چکر لگاتا' ساتھ کچھ پڑھتا۔ فجر کی نماز کے بعد لیٹ جاتا۔ آٹھ نو بجے اٹھ کر ناشتہ کرتا اور پھر دوپہر کے کھانے تک قرآن کریم کی تلاوت کرتا۔ ظہر کے بعد پھر لیٹ جاتا۔ پھر نمازیں' نفل اور پتہ نہیں کیا کیا۔

رمضان شریف کے مہینے میں خصوصی عبادات کے لیے قدرت مری میں قیام کرتا تھا۔ مری میں وہ ایک مکان کرائے پر لے رکھتا تھا جس میں مختصر سا سامان رکھا ہوتا۔ جب بھی خصوصی عبادات کا موقعہ آتا وہ مری چلا جاتا تھا۔

فقط اللہ ہو

ایک روز میں نے کہا' شہاب صاحب وہ جتنے پردے آپ نے اوڑھ رکھے تھے' سب اتر گئے۔

UrduPhoto.com
UrduPhoto.com
UrduPhoto.com

meem
© Oneurdu.com

کہنے لگا' میں سمجھا نہیں۔

میں نے کہا' وہ دن بھی تھے جب آپ چھپ کر غسلخانے میں نماز پڑھا کرتے تھے۔ اگر میں کسی سے کہہ دیتا کہ آپ بزرگ ہیں تو آپ کو غصہ آتا تھا۔ جب میں نے لبیک لکھی تھی تو آپ مجھ پر سخت ناراض ہوئے تھے۔ اب آپ ننگے ہو کر بیٹھ گئے ہیں۔ اب آپ ایک چھکو ٹوپی پہن لیں۔ ایک گیروا چوغا اوڑھ لیں تسبیح ہاتھ میں پکڑ لیں اور جائے نماز پر بیٹھ جائیں۔

وہ مسکرایا بولا' ہاں کچھ ایسا ہی لگتا ہے۔ کسی روز میں سرعام بیٹھا ہوں گا میرے سامنے کالی سیاہی کی دوات ہو گی ہاتھ میں بانس کا قلم ہو گا اور میں تعویز لکھ رہا ہوں گا۔

میں نے کہا' معلوم ہوتا ہے اللہ تعالیٰ کو انفرادیت پسند نہیں' وہ صرف روایتی بزرگ پسند کرتے ہیں۔ شہاب صاحب آپ بنیادی طور پر انقلابی تھے۔ یاد ہے۔

جب کہیں انقلاب ہوتا تھا
قدرت اللہ شہاب ہوتا تھا

وہ مسکرایا۔

پھر آپ مار کھا کھا کر راہ راست پر آ گئے اور خالص ملا بن گئے۔ جب پردے تھے تو آپ کس قدر جاذب نظر تھے اور اب۔ اب تو سپاٹ ہو گئے ہیں۔ فقط اللہ ہو' اللہ ہو' اللہ ہو۔

اس نے کچھ جواب نہ دیا۔

پابند اور آوارہ

میں نے کہا۔ آپ مجھ پر ناراض ہوا کرتے تھے کہ میں بات کہہ دیتا ہوں۔ یاد ہے۔

قدرت نے سر اثبات میں ہلایا۔ کہنے لگا' اللہ تعالیٰ کو اخفائے راز پسند نہیں۔

میں نے کہا' شہاب صاحب میں اللہ تعالیٰ نہیں ہوں۔ میں اس کا ایک حقیر بندہ ہوں۔ میرا جی چاہتا ہے کہ میں اس کے گن گاؤں۔ چٹکیاں مار مار کر لوگوں کو بتاؤں کہ وہ کتنا عظیم ہے۔ وہ میرا کتنا خیال رکھتا ہے۔ قدم قدم پر مجھ پر کرم نوازیاں کرتا ہے۔ میرا جی چاہتا ہے کہ میں اس کے عظیم بندوں کی عظمتوں کو بیان کروں۔ ڈھول بجا بجا کر بیان کروں۔ شہاب صاحب آپ اللہ کے بندے ہیں۔

آپ پابند ہیں۔ نہ کہنے پر مجبور ہیں۔

UrduPhoto.com
UrduPhoto.com
UrduPhoto.com

میں ایک عام آدمی ہوں۔ آزاد ہوں۔

آپ بے شک نہ کہیے' لیکن مجھے کہنے دیجیے۔

ذاتی وڈیائی کرنے کے لیے نہیں کہوں گا۔

آپ کے گن نہیں گاؤں گا۔ آپ کی عظمت صرف اس لیے ہے کہ آپ اللہ والے ہیں۔

شہاب جی سب تعریف اللہ کی ہے صرف اللہ کی' پھر ہم کیوں نہ بولیں۔ کیوں نہ بتائیں۔ کیوں نہ ڈھول بجائیں۔

اس روز میں جلال میں تھا۔ پتہ نہیں میں کیا کیا بولتا رہا' بولتا رہا اور وہ چپ چاپ سنتا رہا۔

چرچا

پھر معمولات کی بنا پر قدرت کا چرچا ہونے لگا۔

پڑوس میں رہنے والی خاتون ایک روز اپنی جوان بیٹی کو ساتھ لے کر قدرت کے پاس آ گئی۔ کہنے لگی' میری بیٹی کے لیے دعا کریں۔ اتنی بڑی ہو گئی ہے کہ کوئی رشتہ نہیں آیا۔

قدرت نے کہا۔ بی بی آپ اس کی ماں ہیں۔ جو دعا ماں اپنے بچوں کے لیے کر سکتی ہے کوئی دوسرا نہیں کر سکتا آپ اللہ کے حضور میں دعا کریں۔ انشاء اللہ قبولیت حاصل ہو گی۔ البتہ آپ بیٹی سے کہیں کہ کسی نماز کے بعد یہ کلام اتنی مرتبہ پڑھے۔ خاص وقت پر خاص جگہ پر۔ وقت نہ بدلے جگہ نہ بدلے۔ ناغہ نہ ہو۔

حسن اتفاق سے دس دن کے اندر اندر اس لڑکی کے لیے رشتہ آ گیا۔ بات طے ہو گئی۔ نکاح ہو گیا۔ شادی کی تاریخ مقرر ہو گئی۔

پھر سارے محلے کی مائیں کیو لگا کر شہاب کے گھر کے باہر آ کھڑی ہوئیں۔

محلے کے بعد بات سکولوں' کالجوں میں پہنچی۔ ایک میلہ لگ گیا۔

سویرا نیلو نقش

شہاب کا پراپے گنڈا کرنے میں میری اپنی بیٹی بھی شامل تھی۔ میری منجھلی بیٹی اسلام آباد یونیورسٹی سے ایم اے پاس کرنے کے بعد بینک کی وی آئی پی برانچ میں کام کرنے لگی۔ پھر وہ امریکی ہوا کمپنی میں ٹکٹیں بنانے پر مامور ہو گئی۔

meem
© Oneurdu.com

ہم لوئر مڈل کلاس کے لوگ ہیں۔ اونچے رشتوں کے متمنی نہیں ہیں۔ اس کے باوجود کوئی رشتہ نہ آیا۔

لوگوں سے تعلقات پیدا کرنے میں ہم دونوں ہی فیل ہیں۔ میں بھی' میری بیوی بھی۔ اپنوں نے کہا بھئی کچھ کرو۔ اشتہار دو' کوئی مائی تلاش کرو۔ ہم نے شدت کی کوششیں کیں۔

نتیجہ یہ ہوا کہ چھ سات رشتے آئے۔ میری بیٹی نے باری باری سب ریجکٹ کر دیئے۔ اس پر مجھے بڑا غصہ آیا۔ لڑکی مجھ سے کھل کر بات ہی نہیں کرتی تھی۔

کہیں سے شہاب نے یہ بات سن لی۔

ایک روز میری عدم موجودگی میں وہ میری بیٹی سے ملا۔

پوچھا' آپ کو کوئی رشتہ پسند نہیں آیا کیا۔

جی نہیں' وہ بولی۔

اچھے نہیں تھے کیا۔

خاصے تھے۔

پھر' آپ نے ناپسند کیوں کیے۔

شہاب صاحب جی' وہ بولی' میں نے ایک لڑکے سے وعدہ کر رکھا ہے کہ میں شادی تم سے کروں گی۔

تو اس سے کر لیجیے شادی' شہاب نے کہا۔

کر نہیں سکتی' وہ بولی۔

آپ ابو کو ان کے گھر بھیجیں۔

ابو تو چلے جائیں گے' وہ بولی پر' لڑکے کے ابو نہیں مانیں گے۔ وہ بڑے جبر جنگ ہیں۔ جائنٹ فیملی کے ہیڈ ہیں۔ ان کے حکم کے بغیر گھر میں پتّا نہیں ہلتا۔

وہ خاندان سے باہر شادی کے خلاف ہیں۔

اچھا تو ان کا بیٹا ان سے درخواست کرے' شہاب نے کہا۔

اونہوں' اس میں اتنی جرات نہیں کہ ابو سے بات کرے۔

قدرت اللہ یہ سن کر گھبرا گیا' کہنے لگا' اس طرح تو آپکی شادی ہو گی ہی نہیں۔

نہ ہو' وہ بولی' میں نے وچن دیا ہے' شہاب جی وہ کیسے توڑوں۔

چھ سات ماہ کے بعد میرے ایک عزیز دوست ضیاء جالندھری نے مجھے فون کیا۔ کہنے لگا' مفتی صاحب آپ فارغ ہیں کیا۔

میں نے کہا' بالکل ہوں۔

بولا' ہم آپ سے ملنے کے لیے آنا چاہتے ہیں۔

میں نے کہا' پیارے میں کیا یہاں کا ڈپٹی کمشنر لگا ہوا ہوں کہ ملنے کے لیے مجھ سے اجازت طلب کرنا ضروری ہے۔

وہ دھیمی آواز میں بولا' میرے ایک دوست آپ سے ملنے کے خواہاں ہیں۔ وہ رشتے کے سلسلے میں ملاقات کرنا چاہتے ہیں۔

میں نے مدھم آواز میں جواب دیا' ضیاء صاحب میں بڑا احمق ہوں۔ میں نے اپنی اولاد میں یہ پرا پے گنڈا کر رکھا ہے کہ میں بڑا وسیع القلب باپ ہوں۔ اس وجہ سے میں نے زندگی میں بڑی مار کھائی ہے۔ کیا کروں مجبور ہوں اب بدل بھی نہیں سکتا۔ اس لیے مجھے اپنی بیٹی سے پوچھنا پڑے گا۔

جب مجھے پتہ چلا کہ جناب نذیر وڑائچ اسی لڑکے کے والد ہیں جس سے نیلو نے وعدہ کر رکھا تھا تو میری حیرت کی انتہا نہ رہی۔

میں نے نیلو سے پوچھا' میں نے کہا' تو تو کہتی تھی کہ لڑکے کے والد کے حکم کے بغیر گھر میں پتّا نہیں ہل سکتا۔ یہ پتّا کیسے ہل گیا۔

بولی' پتہ نہیں۔

میں نے کہا' ہم میں کوئی ان سے ملا تھا کیا۔

نہیں تو' اس نے جواب دیا۔

کیا لڑکے نے باپ سے بات کی تھی۔

اس میں اتنی جرات نہیں ہے۔ اس لیے اس کا امکان نہیں ہے۔

پھر ——— تو نے کسی سے بات کی تھی کیا۔

بولی' شہاب صاحب کو بتایا تھا۔ اس لیے کہ انہوں نے مجھ سے پوچھا تھا۔ میں ان سے بات چھپا نہ سکی۔

حیرت اور غصے میں بھرا ہوا میں شہاب کے پاس چلا گیا۔

UrduPhoto.com
UrduPhoto.com
UrduPhoto.com

meem
© Oneurdu.com

میں نے کہا' یہ کیسے کیا آپ نے؟

کیا ہوا؟ اس نے پوچھا۔

نیلو کے رشتے کی بات پکی ہو گئی۔

کہاں' اس نے پوچھا۔

جہاں وہ چاہتی تھی۔

یہ تو بڑی خوشی کی بات ہے' وہ بولا۔

پر یہ کیسے ہوا۔ آپ نے کیا کیا۔

اس نے بات بدلی۔ بولا' اب تو رقم کا فکر کرنا چاہیے شادی کے لیے۔ آپ کے پاس کچھ پیسے ہیں کیا۔ اگر نہیں تو بے تکلف مجھ سے قرض لے لیں۔ قرض حسنہ۔

یااللہ۔ یہ تیرے بندے کیسے انسان ہیں' میں چلایا۔

صرف نیلو کی ہی بات نہیں۔ میری دوسری بیٹیوں سویرا اور نقش کی شادیوں میں بھی ایسی ہی رکاوٹیں حائل ہو گئی تھیں۔ وہ سب ایسے ہی حیرت انگیز انداز میں دور ہو گئیں۔

میرج بیورو

نیلو نے اپنی سہیلیوں سے بات کی۔ نتیجہ یہ ہوا کہ دو چار لڑکیاں میرے گھر آ گئیں۔ کہنے لگیں' ہمیں شہاب صاحب سے ملوا دو۔

یااللہ یہ کیا مصیبت ہے' میں نے سوچا' کیا شہاب نے میرج بیورو کھول رکھا ہے۔

اگلی مرتبہ جب میں شہاب سے ملا تو میں نے کہا' کیوں نا ہم میرج بیورو کھول لیں۔ یہ تو موج ہو گئی۔ ایک ہزار روپیہ کی فیس رکھ لیں۔ دس پرسنٹ میرا رہا۔ میں آپ کا بالکا بن کر پراپے گنڈا کروں گا۔ چند مہینوں ہم کروڑ پتی ہو جائیں گے۔

وہ مسکرایا۔ بولا' مفتی صاحب میں نے فیصلہ کر لیا ہے کہ یہ سلسلہ بند کر دوں۔

پوچھا۔ وہ کیوں۔

کہنے لگا' کل مجھے بیٹھے بیٹھے خیال آیا تو میں خوف زدہ ہو گیا۔

کس بات پر۔

مجھے خیال آیا کہ اگر کوئی لڑکی چھ مہینے بلا ناغہ وظیفہ کرتی رہے' لیکن مقصود حاصل نہ ہو تو

UrduPhoto.com
UrduPhoto.com
UrduPhoto.com

اس کا کلام پر یقین نہ رہے گا۔ ایمان ڈول جائے گا اور اس کی ذمہ داری مجھ پر ہو گی۔

میں نے کہا شہاب صاحب آپ بالکل سچ کہہ رہے ہیں۔ ہم اسے قادر مطلق تو کہتے ہیں۔ مگر صرف ہونٹوں سے' دل سے نہیں۔ ہم کہتے ہیں یااللہ تو کیسا اللہ ہے۔ میں چھ مہینے سے تیرے حضور میں آہ زاری کر رہا ہوں' لیکن تجھ پر اثر ہی نہیں ہوتا۔ واہ میرے اللہ۔ کیا خدائی اس طرح کی جاتی ہے۔

میری بات سن کر وہ خاموش ہو گیا۔ پھر بولا' لوگوں کے ایمان کو متزلزل کرنے کا ہمیں کوئی حق نہیں ہے۔ یہ سلسلہ ختم کرنا ہو گا۔

میں نے کہا' شہاب جی میں اس مسئلے کا حل بتاؤں۔

بولے' کیا۔

میں نے کہا' آپ ایک وظیفہ کر لیں۔ اللہ سے منظوری لے لیں۔

کیسی منظوری' اس نے پوچھا۔

میں نے کہا' آپ اللہ سے التجا کریں کہ یااللہ میرے در پر صرف اس سائل کو بھیجنا جس کا کام تو نے کر دینا ہو۔ میں نے کہا' دیر کی بات ہے۔ مجھے ایک بابا ملا تھا۔ کہتا تھا۔ ہم نے منظوری لے رکھی ہے۔ ہمارے در پر صرف وہی سائل آتا ہے جس کا کام ہو جانا ہو۔

اچھا وہ بولا' تو پھر اس بابے نے خدائی کا دعویٰ کر دیا ہو گا۔

میں اس کی طنز کو نہ سمجھا' پتہ نہیں' میں نے جواب دیا۔

کام نہ ہو' قدرت نے کہا' تو اس میں ایک خوبی بھی ہوتی ہے کہ سائل کو احساس ہو جاتا ہے کہ کام کرنے والا بابا نہیں ہوتا۔ کلام نہیں ہوتا صرف اللہ کی ذات ہوتی ہے۔

اللہ کا نام

آپ اللہ کی ذات کے وجود کا احساس دلانا چاہتے ہیں نا' میں نے کہا۔

سبھی اس کام میں مصروف ہیں' وہ بولا' آپ بھی ——————

میں بھی۔ میں نے حیرت سے پوچھا۔

ہاں آپ بھی' وہ بولا۔

میں نے کہا' شہاب جی کیوں جھوٹ بول رہے ہیں آپ۔ اتنے بڑے بزرگ ہو کر جھوٹ

meem
© Oneurdu.com

بولتے ہیں۔ مجھے پتہ ہے۔ میری تحریروں کے متعلق آپ کی کیا رائے ہے۔ میں نے علی پور کا ایلی لکھی۔

آپ نے کہا' "علی پور کا ایلی" ایک سرکس ہے جس میں ممتاز مفتی ہنٹرباز کی حیثیت رکھتا ہے۔ یاد ہے۔

اس نے سر اثبات میں ہلا دیا۔

پھر میں نے "روغنی پتلے" لکھی تو آپ کے صدارتی کلمات کیا تھے' یاد ہیں۔

آپ نے کہا تھا ممتاز مفتی۔ پچاس سال سے کہانیاں لکھ رہا ہے۔

اتنی محنت اور کاوش کے بعد اس نے کیا ڈسکور کیا۔

عورت۔ سبحان اللہ کیا ڈسکوری ہے۔

وومن

وہ خاموش بیٹھا رہا۔

میں نے کہا شہاب صاحب میرا بھی جی چاہتا ہے کہ اللہ کا نام لوں۔ وہ جو میرا سب سے بڑا محسن ہے۔ اس نے قدم قدم پر مجھ پر کرم فرمائیاں کی ہیں۔ شہاب صاحب جی میں شکر گزاری کے جذبے سے اس قدر بھرا ہوا ہوں جیسے کنواں پانی سے بھرا ہوتا ہے لیکن مجھے سمجھ میں نہیں آتا کہ میں کیسے اس کا نام لوں۔ شہاب جی دانش وروں کے محلے میں رہتے ہوئے اس کا نام لینا بڑا مشکل ہے۔ کاش کہ کوئی مجھے سکھا دے کہ میں کس طرح اس کا نام لوں۔ ایسے کہ بات پہنچ جائے دلوں میں کھب جائے۔ شہاب جی آپ اشفاق احمد کے اور ڈراموں کی بڑی تعریفیں کرتے ہیں' کرتے ہیں نا۔ بے شک اشفاق احمد مجھ سے زیادہ قابلیت کا مالک ہے۔ اس کی تحریر میں اثر ہے' اس لیے کہ وہ آپ کا دوست ہے' آپ سے قریب تر ہے' لیکن اگر آپ مجھے اختلاف رائے کی اجازت دیں تو کہوں کہ مجھے اس قسم کے ننگے پراپے گنڈے سے اتفاق نہیں ہے۔ ایسے ڈرامے تو پڑھے لکھوں میں ری ایکشن پیدا کرتے ہیں۔

اشفاق کہتا ہے کہ' ایسے ڈرامے عوام پر اچھا اثر ڈالتے ہیں۔ شہاب جی ہمیں عوام پر اثر نہیں ڈالنا وہ تو پہلے ہی اللہ ہو' اللہ ہو سے بھرے بیٹھے ہیں۔ اثر تو دانش وروں پر ڈالنا ہے اوپنین میکرز پر۔

UrduPhoto.com
UrduPhoto.com
UrduPhoto.com

پتہ نہیں ایسا کیوں ہوتا ہے' لیکن ایسا ہوتا تھا۔ لازماً" ہوتا تھا' جب بھی میں قدرت سے کوئی خاص معلومات حاصل کرنے کے لیے کچھ پوچھتا تو کچھ نا کچھ ہو جاتا کوئی ایسی بات کہ ہماری توجہ ہٹ جاتی۔

صدیق راعی

اس روز صدیق راعی آگیا۔ سلام کرنے کے بعد وہ ایک کونے میں مودبانہ بیٹھ گیا۔ رسمی خیر وعافیت کے بعد کہنے لگا۔

جناب والا آپکی ہدایات کے مطابق گذشتہ تین سال سے میں وظیفہ پڑھ رہا ہوں۔ کبھی ناغہ نہیں کیا جگہ نہیں بدلی۔ وقت ادھر ادھر نہیں ہوا۔ اب دوسرا سبق عطا فرمایئے۔ قدرت کچھ دیر خاموش رہا پھر کہنے لگا' نہیں صدیق صاحب ابھی آپ کا سبق کچا ہے۔ پکا ہو جائے گا تو بات کریں گے۔

صدیق نے کہا' جناب والا مجھے کیسے پتہ چلے گا کہ سبق پکا ہو گیا ہے۔

قدرت نے بڑے اعتماد سے کہا' ہم خود آکر بتائیں گے۔

ارے یہ کیا ہوا۔ ایک دم قدرت کا انداز بدل گیا' لہجہ بدل گیا۔ میں سے ہم ہو گیا۔ وہ تو خالص پیر بن گیا۔

شاید صدیق کے علاوہ اور لوگ بھی ہوں جو قدرت سے سبق پڑھتے ہوں۔ جہاں تک میں جانتا ہوں' صرف صدیق ہی ایسا فرد تھا' جس نے قدرت سے درخواست کی تھی کہ مجھے کچھ پڑھنے کے لئے عطا کیجیے۔

قدرت نے پوچھا تھا' آپ کس مقصد کے لیے پڑھنا چاہتے ہیں۔ میرا کوئی مقصد نہیں' صدیق نے جواب دیا تھا۔

صدیق راعی۔ ایثار راعی کا بھائی ہے۔ وہ جھنگ کے رہنے والے ہیں اور قدرت اللہ شہاب کو اس زمانے سے جانتے ہیں جب وہ جھنگ کا ڈپٹی کمشنر تھا۔ جب وہ ایک موچی کے پاس بیٹھا رہتا تھا۔ کہتا تھا' یہ موچی نہیں' یہ بھی ڈپٹی کمشنر ہے' فرق یہ تھا۔ کہ یہ اصلی ہے' میں جعلی ہوں۔

جب علاقے کی کسی دوشیزہ کے گھر پیر صاحب کی پگڑی نازل ہو جاتی تھی تو قدرت بن

meem
© Oneurdu.com

بلائے دوشیزہ کے گھر جا پہنچتا اور پیر صاحب اسے دیکھ کر سہرے سمیت وہاں سے بھاگ جاتے۔

ایثار راعی کے قدرت سے اچھے تعلقات تھے۔ شاید اس لیے کہ وہ صحافی تھے۔

ایک روز ایثار نے کہا' شہاب صاحب میرا ایک چھوٹا بھائی ہے۔ بیچارہ ریلوے میں کلرک ہے۔ اسے کوئی اچھی نوکری دلا دیجئے۔

شہاب نے کسی کی منت کر کے صدیق کو نیف ڈک میں ۱۷ گریڈ کی نوکری دلا دی تھی۔

نیک آدمی

صدیق کی سب سے بڑی کمزوری یہ تھی کہ وہ نیک آدمی تھا۔ نیک آدمی میں یہ خرابی ہوتی ہے کہ وہ توقع رکھتا ہے کہ دوسرے لوگ بھی نیک ہوں۔ نیک نہ ہوں تو اسے غصہ آتا ہے یا کم از کم دل میں حقارت پیدا ہوتی ہے۔

سیانے کہتے ہیں اتنے اجلے نہ بنو کہ دوسرے میلے نظر آئیں۔ صدیق اتنا اجلا تھا کہ وہ گرد و پیش پھیلی ہوئی کرپشن کو برداشت نہ کر سکتا تھا۔ اس کا غصہ مجذوبانہ تھا۔ اس نے نیف ڈیک میں ساتھیوں اور افسروں سے اس پھیلی ہوئی کرپشن کے خلاف احتجاج کیا' چیخا' چلایا اور بالآخر استعفےٰ دے کر گھر آ بیٹھا۔

شہاب کو پتہ چلا تو چڑ گیا۔ صدیق کے لیے جو دل میں گڈ ول تھی وہ ختم ہو گئی۔ نتیجہ یہ ہوا کہ صدیق نوکری کے لیے چاروں طرف بھکاری بن کر گھوما پھرا۔ خوار ہوا' لیکن نوکری نہ ملی۔

میں قدرت سے جا کر لڑا' میں نے کہا' شہاب جی آپ بزرگ ہیں۔ غصہ کھانا آپ کا کام نہیں۔ کدورت پالنا میرا کام ہے' آپ کا نہیں۔ آپ کا کام معاف کر دینا ہے۔ آپ جن کے غلام ہیں وہ سراسر رحمت تھے۔

قدرت نے کہا' آپ صدیق کو سمجھائیں کہ غصہ نہ کیا کرے۔

میں نے جواب دیا' شہاب جی میں کیسے سمجھاؤں میں نے تو خود گڑ کھایا ہے' کھاتا رہتا ہوں۔ آپ اس کے لئے گڈ ول پیدا کریں۔ اسے ٹھنڈا کریں۔

پھر صدیق کو ایک چھوٹی موٹی نوکری مل گئی' لیکن اس کی نیکی کا تفاخر اور غصہ ویسے ہی رہا۔ پھر پتہ نہیں کیوں اسے بابوں کے پاس جانے کی لت پڑ گئی۔ کئی ایک بابوں کے در پر پڑا

رہا۔ آخر وہ ڈھیری حسن آباد کے رحیم بابا کے ہاں جا پہنچا۔ جو سائلوں کو اپنے حقے کا پانی پلایا کرتا تھا۔

ایک روز صدیق نے بابا سے عرض کی کہ' حضور مجھے غلاموں کی فہرست میں شامل کر لیجیے۔

رحیم بابا نے کہا' تیرے اپنے گھر میں جو بزرگ ہے اس کے پاس جا' ہمارا وقت کیوں ضائع کرتا ہے۔

اس پر صدیق پھر شہاب کی خدمت میں حاضر ہو گیا۔ کہنے لگا۔

مجھے رحیم بابا نے آپ کی خدمت میں بھیجا ہے۔

شہاب نے کہا' یہ بابے یونہی لوگوں کو اپنے سر سے ٹالتے ہیں۔ یہاں کوئی بزرگ نہیں ہے۔

صدیق نے کہا' مجھے کچھ پڑھنے کے لئے عطا کیجیے۔

شہاب نے بھی ٹالنے کے لیے کچھ پڑھنے کے لیے دے دیا۔

پتہ نہیں کتنے سال وہ سبق پکاتا رہا۔ پھر ایک دن جب وہ پڑھ رہا تھا تو ایک آواز سنائی دی یا شاید ایک احساس ہوا۔ فیلنگ ہوئی کہ سبق پکا ہو گیا ہے۔

پھر یہ سبق بازی چلتی رہی' چلتی رہی حتیٰ کہ یہ مقام آ گیا کہ قدرت اللہ صدیق کی راہ نمائی کرنے لگا مثلاً شہاب کا صدیق کے نام ایک ابتدائی خط ملاحظہ ہو۔

ہدایات

برادر عزیز

السلام علیکم

خط ملا۔ وظائف میں کبھی کبھی دل جمعی اور یکسوئی کے ساتھ دل نہ لگنا ایک قدرتی امر ہے' اسے اصطلاحاً" قبض کہتے ہیں۔ اس کا واحد علاج یہ ہے کہ اس کی جانب التفات نہ کیا جائے اور دل لگے یا نہ لگے کوشش کر کے اپنے معمولات جاری رکھیں۔

رفتہ رفتہ قبض کی حالت بسط میں بدل جاتی ہے

عام طور پر یہ بھی ترقی کا ایک زینہ ہی سمجھنا چاہیے

UrduPhoto.com
UrduPhoto.com
UrduPhoto.com

meem
© Oneurdu.com

برے خواب آتے ہیں تو آتے رہیں' نہ ان کی طرف دھیان دیں' نہ پریشان ہوں۔

آپ اپنا کام جاری رکھیں۔ دفتری حالات بھی سلجھتے ہی رہیں گے۔

ایثار صاحب کو سلام

نیاز مند

قدرت اللہ شہاب

میرا اندازہ ہے کہ صدیق سے قدرت اللہ کی دل چسپی کی وجہ صرف یہ تھی کہ اس میں استقامت تھی۔ صدیق نے کبھی ناغہ نہ کیا تھا۔ یہ بات قدرت کو بہت پسند تھی۔ اس خوشنودی کا یہ نتیجہ تھا کہ قدرت ہر سال صدیق کو لیلتہ القدر کی پیشگی خبر دیا کرتا تھا۔ مثلاً ذیل کا خط ملاحظہ ہو۔

مری

۱۰ اے جون ۱۹۷۴ء

عزیزم۔ السلام علیکم

آپ کا خط ملا۔ یہ سن کر خوشی ہوئی کہ شدید گرمی کے باوجود آپ کے معمولات جاری ہیں۔ اس پر اللہ تعالیٰ کا شکر بجا لائیں اور ان کو بدستور جاری رکھیں۔

یہی آپ کی سب سے بڑی کمائی ہے جس کا اجر انشاء اللہ آپ کو کسی وقت ایسا ملے گا جو آپ کے خواب خیال میں بھی نہیں۔

رمضان المبارک کی اکیسویں شب کو رات کے گیارہ بجے سے فجر کی نماز تک جاگتے رہیں۔ گیارہ بجے دو رکعت نماز نفل برائے توبہ پڑھیں۔ ہر رکعت میں تین بار قل ہو اللہ پڑھیں اور تین بار آیت کریمہ بھی پڑھیں۔

اے۔ اصل خط ضمیمے میں ملاحظہ کریں۔ خط نمبر XXi

UrduPhoto.com
UrduPhoto.com
UrduPhoto.com

سلام پھیرنے کے بعد گیارہ بار درود شریف پڑھ کر ایک تسبیح یہ دعا پڑھیں۔

رَبِّ لَا تَذَرْنِی فَرْدًا وَّ اَنْتَ خَیْرُ الْوَارِثِیْنَ

یہ دعا سورہ انبیاء کے چھٹے رکوع میں ۸۹ ویں آیت ہے۔ وہاں پر اچھی طرح دیکھ کر اعراب درست کر لیں۔

ایک تسبیح یہ دعا پڑھنے کے بعد گیارہ بار درود شریف پڑھیں۔ اس کے بعد پھر ایک تسبیح یہی دعا پھر گیارہ بار درود شریف۔

اسی طرح تہجد کا وقت ہونے یا سحری کا وقت آنے تک یہی کرتے رہیں۔ پھر اپنے صدق دل سے اولاد کی دعا مانگیں۔

پھر تہجد کے کچھ نفل پڑھ کر سحری کھائیں اور فجر پڑھ کر سو رہیں۔

اس دعا کی برکت سے حضرت زکریہ علیہ السلام کو سو برس کی عمر میں فرزند عطا ہوا تھا۔ اگرچہ ان کی اہلیہ بھی عاقرہ تھیں۔

ستائیسویں کی شب کو سورہ انبیاء یٰسین اور الصّفات کے علاوہ وہی کچھ پڑھیں جو پہلے پڑھا کرتے تھے۔

یہ خط ملنے کی اطلاع ضرور دیں۔

امید ہے آپ بمعہ بیگم خیریت سے ہوں گے۔ والسلام

نیاز مند

قدرت اللہ شہاب

شاید ایسی ہدایات اور اطلاعات قدرت اللہ کسی اور کو بھی دیتے ہوں۔ مجھے اس کا علم نہیں۔

محروم خوش قسمت

جہاں تک میرا سوال ہے' میں نے قدرت کو ابتداء ہی میں کہہ دیا تھا۔ کہ شہاب جی مجھے اس جھنجھٹ میں نہ ڈالیں۔ اس کی وجہ یہ ہے کہ مجھ میں استحکام نہیں ہے۔ میں ایک ناپاک فرد

meem
© Oneurdu.com

ہوں۔ مجھ میں کشٹ اٹھانے کی ہمت نہیں۔ آرام طلب ہوں۔ اور سب سے بڑھ کر یہ کہ مجھے بزرگ بننے کی طلب نہیں اگر آپ میں اتنی طاقت ہے تو مجھے ایک اچھا انسان بنا دیں۔ دعا کریں۔

یہ بات میں قدرت کے سامنے مسلسل دہراتا رہا تھا۔

اس کے باوجود آخری[1] ایام میں وہ میری توجہ کلام کی طرف مبذول کراتا رہا۔ لیکن مجھ میں کلام اپنانے کی توفیق پیدا نہ ہوئی۔

شکر ہے نہ ہوئی ورنہ مجھ پر پابندیاں عائد ہو جاتیں اور میں یہ کوائف آپ کی خدمت میں پیش نہ کر سکتا اور اس عظیم انسان کے لیے جذبہ شکر گزاری کا اظہار نہ کر سکتا۔ وہ عظیم انسان اور حضور اعلیٰ صلی اللہ علیہ وسلم کا ادنیٰ ترین غلام تھا۔

مثال کے طور پر ذیل کا خط ملاحظہ ہو جو قدرت نے مجھے مری سے لکھا۔

مری

۲۶[2] جون ۸۳ء

محترمی ممتاز مفتی

السلام علیکم۔ کل صبح میں آپ کی طرف آنے والا تھا۔ ٹیلی فون پر معلوم ہوا کہ آپ رفیق صاحب سے ملنے پنڈی گئے ہوئے ہیں۔ یہ بھی معلوم ہوا کہ شاہد رفیق صاحب کی طبیعت ٹھیک نہیں تھی۔ اللہ تعالیٰ انہیں شفا عطا فرمائے۔

نفی اثبات کا ورد کرنے کے لیے آپ کے لیے ایک نہایت آسان طریقہ سمجھ میں آگیا ہے۔ اس میں نہ کوئی وقت اور نہ کوئی جگہ مقرر کرنے کی ضرورت ہے۔ کسی خاص طریقے پر بیٹھنا بھی نہیں۔ جس وقت آپ فارغ ہوں۔ فوراً سانس باہر نکالتے ہوئے Exhale

---

۱۔ ضمیمے میں خط نمبر XXiii ملاحظہ کریں۔

۲۔ اصل خط ضمیمے میں ملاحظہ کریں۔ خط نمبر XXii اور XXiii

UrduPhoto.com
UrduPhoto.com
UrduPhoto.com

خاموشی سے زبان ہلا کر لَا اِلٰہ کہیں۔ اور سانس اندر کی طرف لاتے ہوئے Inhale اسی طرح خاموشی سے زبان ہلا کر اِلّا اللہ کہیں۔ اسی طرح ہر سانس کو Exhale کرتے ہوئے لَا اِلٰہ اور Inhale کرتے ہوئے اِلّا اللہ کہتے رہیں۔ اسے پاس انفاس کہتے ہیں۔ یہ چلتے پھرتے، اٹھتے بیٹھتے یا لیٹے ہوئے فارغ اوقات میں کرتے رہیں۔ اس کو اس طرح پکائیں کہ یہ بالکل عادت ثانیہ بن جائے۔ جہاں فرصت ہوئی وہیں سانس کے آنے جانے میں خود بخود نفی اثبات شروع ہو گیا۔ صرف غسل خانے میں حاجات ضروریہ کے وقت ایسا نہ کیا جائے۔ کچھ لوگ اس میں ایسی مشق بہم پہنچاتے ہیں، کہ غسل خانے میں زبان دانتوں تلے دبا کر رکھتے ہیں تاکہ ذکر جاری نہ ہو جائے۔ وضو کی کوئی قید نہیں۔

اگلے جمعہ تک خوب مشق کریں، اور بتائیں کہ کوئی مشکل تو در پیش نہیں آرہی۔ اگر اس پر کسی قدر عبور حاصل ہو جائے تو ساری عمر کے لیے سب امور کے لئے کافی ہے۔

والسلام

نیاز مند:۔ قدرت اللہ شہاب

میں نے چند ایک روز کوشش بھی کی تھی۔

لیکن جو فینٹیسی کا مریض ہو۔ جس کا ذہن خرافات سے کبھی خالی نہیں ہو سکتا۔ لہٰذا میری یہ کوشش سعیٔ لاحاصل ثابت ہوئی۔

حیرت کی بات ہے کہ میری ان کمیوں، کجیوں کے باوجود قدرت اللہ مجھ سے مایوس نہ ہوا۔ اس نے زندگی بھر مجھ جیسے ناپاک گنہگار کو گوارا کیا۔

اس نے ایسا کیوں کیا۔

میرے پاس اس کا کوئی جواب نہیں ہے۔

لگتا ہے کہ وہ سمندر تھا۔ خس و خاشاک اور غلاظت اسے ناپاک نہیں کر سکتے تھے۔

---

meem
© Oneurdu.com

پاکستان

میں نے فون کا چونگا اٹھایا۔ قدرت بول رہا تھا۔

آپ لاہور جا رہے ہیں کیا۔

میں نے کہا' جی جا رہا ہوں۔

کسی کام کے لیے جا رہے ہیں کیا۔

میں نے کہا' کام نہیں۔ عیاشی کرنے جا رہا ہوں۔

کیسی عیاشی۔

تیل اور پانی

داستان سرائے میں قیام کرنا بذات خود عیاشی ہے۔ وہاں میری ماں ہے۔ وہ مجھے چوگے کھلاتی ہے۔ بھنی ہوئی ماش کی دال۔ مسی روٹی۔ گھٹ ساگ' ثابت مسر' شیرے والی گاجریں' بانو سے باتیں ہوں گی۔ باتیں ہی باتیں۔ باتیں ہی باتیں۔ قدرت اللہ کی باتیں۔ اشفاق کی شکائتیں۔

شکائتیں کیوں' اس نے پوچھا۔

اس لیے کہ وہ مجھ سے دل کی بات نہیں کرتا۔ کسی سے دل کی بات نہیں کرتا۔ چالیس

سال سے ہم دونوں ایک گلاس میں پڑے ہیں۔ لیکن الگ الگ' وہ تیل ہے میں پانی ہوں۔

وہ ہنسا۔

اشفاق کی شکائتیں کرتا ہوں تو بانو کو دکھ ہوتا ہے' وہ غصے میں کہتی ہے' کیا میرے خان صاحب میں کوئی خوبی نہیں ہے۔

میں کہتا ہوں' اس میں بیسیوں خوبیاں ہیں۔ مجھ سے زیادہ خوبیوں کا مالک ہے' پر وہ تیل بن کر رہتا ہے' پانی نہیں بنتا۔

وہ ہنسا۔

میں نے کہا' مجھے آپ سے بھی شکایت ہے کہ تیل کو پانی میں نہ بدل سکے۔

فکر نہ کریں' وہ بولا۔ سب ٹھیک ہو جائے گا۔

کب ہو جائے گا۔ آپ نے کھجور کا درخت لگا بھی دیا تو کیا فائدہ——

صوفی برکت علی

اس نے بات کا رخ بدلا۔ کہنے لگا۔ اگر لاہور میں آپ کو فرصت ملے تو صوفی صاحب کو سلام کر آئیں۔

وہ کون ہیں' میں نے پوچھا۔

سالار والے جائیں۔ سب پتہ چل جائے گا۔

میں نے حامی بھر لی۔ جی اچھا۔ لیکن میرا ارادہ نہیں تھا کہ صوفی صاحب کی خدمت میں حاضری دوں۔ مجھے کسی اور بزرگ سے ملنے کی خواہش نہ تھی۔ میں نے سوچا کہ قدرت پوچھے گا تو ٹال دوں گا۔ بہانہ بنا لوں گا۔

داستان سرائے میں پہنچا تو عیاشی کا ایسا نشہ آیا کہ صوفی صاحب کی بات ہی ذہن سے نکل گئی۔

رات کو دس بجے فون بجا۔ اتفاق سے میں فون کے پاس تھا' چونگا اٹھایا۔ میرے ایک دوست یوسف بول رہے تھے۔ انہوں نے میری آواز پہچان لی۔ بولے' آپ یہاں ہیں۔

میں نے کہا' ابھی آیا ہوں۔

بولے' ملاقات ہونی چاہیے۔

UrduPhoto.com
UrduPhoto.com
UrduPhoto.com

meem
© Oneurdu.com

میں نے کہا' ہونی چاہیے۔

بولے' لیکن میں تو کل جا رہا ہوں۔

میں نے کہا' مت جاؤ۔

کہنے لگا' جانا ضروری ہے۔

ضروری ہے تو جاؤ۔

بولے' ایک صورت ہے۔ میں صبح جاؤں گا شام تک واپس آ جاؤں گا۔ کیا ایسا نہیں ہو سکتا کہ آپ میرے ساتھ چلیں راستے میں گپ شپ رہے گی۔

میں نے پوچھا' جانا کہاں ہے۔

کہنے لگے' صوفی برکت علی صاحب کی حاضری دینی ہے' سالار والے۔

میں نے سوچا' دیکھو کس چالاکی سے مجھے پابند کر دیا گیا ہے۔

اگلے روز ہم کار میں سالار والے جا رہے تھے۔ میرا دوست اور ایک بہت بڑا ادبی' اسلامی شاعر عبدالعزیز خالد۔

ہم تینوں گپیں مارتے ہوئے سالار والا پہنچ گئے۔

وہاں صوفی صاحب کو دیکھا تو میں حیران ہوا۔ ایک نحیف و نزار منحنی آدمی' جس میں ایک من جان ٹھونس رکھی تھی۔ ٹک کر بیٹھنا مشکل ہو رہا تھا۔ معلوم ہوتا تھا اندر خون کی جگہ پارہ بھرا ہوا ہے۔ اتنی بے چینی ٹرانسمٹ کر رہے تھے۔ کہ گرد و پیش سے بھبھا کے اٹھ رہے تھے۔

جمعہ کی نماز پڑھانے کے بعد صوفی صاحب نے فرمایا۔

"لوگو جان لو کہ ایک ایسا دن آنے والا ہے جب یو این او کوئی قدم اٹھانے سے پہلے پاکستان سے پوچھے گی' "کیا میں یہ قدم اٹھا لوں؟" اس وقت ہم تو رخصت ہو چکے ہوں گے' اگر ایسا نہ ہوا تو آ کر ہماری قبر پر تھوکنا۔"

میں تو ششدر رہ گیا۔ یا اللہ' اتنا بڑا دعویٰ ایک بزرگ کی زبان سے۔

یا اللہ یہ پاکستان کیا شے ہے۔ کیوں لوگ اس کی عظمت کی باتیں کرتے ہیں۔

جب میں بھارت یاترا کے لیے گیا تھا اور اشفاق حسین اور میں ایک دکان سے ہومیو پیتھی

کی کتابیں خرید رہے تھے تو ایک سکھ خاتون آ گئی۔ بڑی بے تکلفی سے ہمیں پوچھنے لگی۔

کد آئے تسی پاکستان توں۔

میں نے کہا بی بی تجھے کیسے پتہ چلا کہ ہم پاکستان سے آئے ہیں۔

کہنے لگی: تواڈے منہ تے جو لکھیا ہویا ہے۔

میں نے پوچھا: وہ کیسے؟

بولی' چلو بازار وچ جا کھڑویئے۔ تسی لوکاں دے منہ تکنا۔ جدے منہ تے رونق ہووے تے لشکدا ہووے بس جان لو و کہ او' پاکستانی اے۔ ساڈی تے سمجھ وچ نہیں اوندا۔ حالات بھیڑے نے' پر چہریاں تے رونق اے' بازاراں وچ رونق اے' پیسے دی بھرمار اے۔ چیزاں دی بھرمار اے۔ سڑکاں تے موٹراں ای موٹراں۔ دکاناں وچ مال ای مال۔ سانوں تے سمجھ نہیں اوندی اے' کی ہو ریا اے۔

میں نے پوچھا بی آپ کیا کرتی ہیں۔

بولی' میں ایئر انڈیا دی ہوسٹس آں۔

۱۹۸۶ء میں میں نے پاکستان پر ایک مضمون لکھا تھا جو درج ذیل ہے۔

مملکت خداداد

اگرچہ پاکستان ایک چھوٹا ملک ہے لیکن بڑا پر بہار ہے۔ حسین مناظر سے مالا مال' رنگا رنگی کا جواب نہیں۔ کسی جانب زرخیز مناظر اور میدان پھیلے ہوئے ہیں کسی جانب پہاڑوں کی سربہ فلک چوٹیاں سر اٹھائے کھڑی ہیں۔ پہاڑوں کے دامن میں ہری بھری وادیاں لیٹی ہوئی ہیں۔ چشمے پھوٹ رہے ہیں۔ پھول ہی پھول رنگ برنگے پھول۔ کسی جانب ریت کے صحرا ہیں۔ کسی جانب سنگلاخی ویرانے۔ مناظر کے لحاظ سے پاکستان گوناگوں ہے' مالا مال ہے۔ یہاں ہر قسم کی آب و ہوا ملتی ہے۔ ہر قسم کی نباتات طرح' طرح کے چرند پرند۔

یہ علاقہ بڑا قدیم ہے۔ پتہ نہیں کتنی تہذیبیں قائم ہوئیں' پھلی پھولیں اور پھر تباہ ہو گئیں۔ آج بھی یہاں جگہ جگہ ڈھیریاں موجود ہیں۔ جنہیں کھودو تو آثار کی دولت نکل آئے۔ میرا بیٹا عکسی مفتی حال ہی میں پیرس گیا' تو وہاں موسیو کورئیل سے ملا۔

موسیو کورئیل بین الاقوامی شہرت کا مالک' آثار قدیمہ کا ماہر ہے۔ قیام پاکستان کے وقت وہ

UrduPhoto.com
UrduPhoto.com
UrduPhoto.com

meem
© Oneurdu.com

یہاں کے آثار قدیمہ کا ڈائریکٹر جنرل تھا۔ کراچی کا میوزیم اسی نے بنایا تھا۔ وہ عکسی سے مل کر بہت خوش ہوا۔ کہنے لگا۔ اچھا تو تم پاکستان سے آئے ہو بھئی پاکستان کا نام تو انڈیا ہونا چاہئے تھا۔ یہ نام دراصل سکندر اعظم نے رکھا تھا۔ دریائے سندھ کو انڈس کا نام دیا اور اس سے پچھلے علاقے کو انڈیا کہا۔ موسیو نے کہا' پاکستان جدوجہد کا علاقہ ہے۔ زندگی کا نشان ہے۔ حرکت برکت کا علاقہ ہے۔ لوگ آتے رہے جاتے رہے۔ جرنیل آئے شہنشاہ آئے۔ محققین آئے' صوفی آئے سیاح آئے اس سے پچھلا علاقہ تو قیام کا علاقہ تھا۔ ٹھہراؤ کا علاقہ۔

پھر موسیو نے عکسی سے پوچھا' کیوں نوجوان کیا تمہیں پاکستان کی اہمیت اور عظمت کا احساس ہے۔

۱۹۸۱ء کی مردم شماری کے مطابق پاکستان کی آبادی ساڑھے آٹھ کروڑ کے لگ بھگ ہے۔ سو میں سے ۹۷ مسلمان ہیں سو میں سے ۷۷ دیہات میں رہتے ہیں۔ آبادی کے لحاظ سے پاکستان دنیا کے تمام ملکوں میں نویں نمبر پر آتا ہے کئی علاقوں میں آبادی گنجان ہے۔ کئی بہت کم آباد ہیں۔ کہیں مربع کلو میٹر میں ۲۲۹۔ افراد بستے ہیں کہیں صرف ۱۲۔ پاکستان پر اللہ کا بڑا کرم ہے۔ یہاں عورتوں کا تناسب کم ہے یہ چھوٹی سی تفصیل ملک کے اخلاق پر بڑا اثر رکھتی ہے۔

پاکستان چار صوبوں پر مشتمل ہے سندھ سرحد بلوچستان اور پنجاب۔

ہر صوبے کا رہن سہن اور روایات مختلف ہیں۔ سرحد اور بلوچستان کے کلچر ایک دوسرے سے ملتے جلتے ہیں۔ اسی طرح سندھ اور پنجاب کے رہن سہن میں مماثلت پائی جاتی ہے۔ پھر یہ بھی ہے کہ ہر صوبے کے اندر ایسے خطے موجود ہیں جن کا رہن سہن اور روایات مختلف ہیں۔ اس تنوع میں تضادات بھی ہیں لیکن حیرت کی بات ہے کہ روایات کے اس تضاد میں ایک ہم آہنگی پائی جاتی ہے۔ اس ہم آہنگی کا ماخذ اسلام ہے۔ یوں سمجھ لیجیے کہ یہ رنگ برنگے پھول ایک تاگے میں پروئے ہوئے ہیں اور یہ تاگا اسلام کی روح ہے۔ یہاں اسلام کے لیے جذبہ عام ہے۔ یہ جذبہ ان علاقوں میں طاقتور ہے۔ جنہیں آج کی اصلاح میں پس ماندہ علاقے کہا جاتا ہے۔ یہی

کا نشان تک نہیں رہے گا۔ اس لیے آؤ ہم سب اپنے کلچر محفوظ کر لیں۔ اس پر بہت سے ملکوں نے لوک ورثہ کے ادارے بنا لیے۔ خوش قسمتی سے پاکستان نے بھی لوک ورثہ کا ادارہ قائم کر لیا۔

پاکستان کے بڑے بڑے شہر بھی اس کلچر کی یلغار سے محفوظ نہیں رہ سکے۔ اس کے علاوہ فرنگی یہاں سے رخصت ہوتے ہوئے نو آبادیاتی روایت کا بیج بو گیا جس کی وجہ سے گورا صاحب کے جانے کے بعد کالا صاحب نے اس کی گدی سنبھال لی۔ فرنگیت ختم نہیں ہوئی اس نے روپ بدل لیا ہے۔ ان تمام باتوں کا نتیجہ یہ ہوا کہ ہمارے شہری علاقوں میں ہماری روایت کمزور پڑ گئی۔ ہماری مغربی طرز تعلیم نے روایت کو اور بھی کمزور کر دیا ہے۔ پڑھے لکھے لوگوں کو یہ احساس ہی نہیں رہا کہ روایت ہی ہماری پہچان ہے۔ ان سب باتوں کے باوجود حیرت کی بات ہے کہ پڑھے لکھے شہریوں میں جدیدیت کی گرد کے نیچے اسلامی جذبہ جوں کا توں قائم ہے اور ایمرجنسی کے وقت گرد کو جھاڑ کر یوں گرد سے باہر نکلتا ہے جیسے اللہ دین نے چراغ رگڑ دیا ہو۔ اگرچہ یہ جذبہ عمل سے محروم ہے پھر بھی یہی جذبہ ہمارا طرۂ امتیاز ہے۔

پاکستان بنیادی طور پر ایک زرعی ملک ہے لیکن جہاں تک ڈویلپمنٹ کا سوال ہے۔ ارباب اختیار نے ہمیشہ شہری علاقوں کو ترجیح دی ہے۔ لینڈ ریفارم کئی بار آئیں' چمکیں' گرجیں لیکن برسے بغیر چلی گئیں۔

ہماری سیاست کا انداز تعمیری نہیں بلکہ تخریبی ہے۔ ایسے لیڈر ہمیں بہت کم ملے جو ذات کو قومی مفاد پر قربان کرنے کا حوصلہ رکھتے تھے۔ ہمارے معاشرے کا نظام ابھی تک جاگیر دارانہ ہے۔ اسلامی یا مغربی جمہوریت سے بے گانہ ہے۔ لہٰذا ہمارے زیادہ تر لیڈر وڈیرا ذہنیت کے مالک ہیں۔ وہ حاکمیت کے دلدادہ ہیں اور "میں" کے حوالے کے بغیر سوچنے کی صلاحیت نہیں رکھتے۔ اسی وجہ سے ہم نے اس مملکت خداداد کا ایک بازو کٹوا دیا۔

ہمارے بہت سے بھائی روزی کمانے کے لیے ملک سے باہر گئے ہوئے ہیں۔ وہ حصول روز

meem
© Oneurdu.com

تھے۔ قیام پاکستان کے بعد یہ دروازے کھلے تو منافع دیکھ کر تاجروں کی آنکھیں پھٹ گئیں۔ وہ منافع کی شرح بڑھاتے گئے۔ ذخیرہ اندوزی کرتے گئے۔ دراصل ابھی تک مسلمانوں کا مزاج کاروباری رنگ میں نہیں رنگا گیا۔ کاروبار میں وہ آج کے حوالے سے سوچتے ہیں۔ مستقبل بعید کے حوالے سے نہیں سوچتے۔ اس لیے قیمتیں بڑھتی جا رہی ہیں۔ بڑھتی جا رہی ہیں۔

سرکاری دفتروں میں رشوت ستانی زوروں پر ہے چھپ چھپ کر نہیں علانیہ رشوت لی جاتی ہے۔ اور پھر اس کے حصے آپس میں بانٹے جاتے ہیں۔ رشوت کے ماہانے مقرر ہیں۔ رشوت لینا رواج بن گیا ہے۔ اس پر کوئی اخلاقی یا سماجی روک ٹوک نہیں ہے۔

Per Capita انکم بڑھتی جا رہی ہے۔ پاکستان کی بین الاقوامی حیثیت بڑھ رہی ہے۔ دنیا میں جگہ جگہ پاکستان کا ذکر ہو رہا ہے۔

ایسا کیوں ہے! یا اللہ یہ بھید کیا ہے؟

ایک طرف اتنی زبوں حالی دوسری جانب خوشحالی۔ ہم کانٹے بو رہے ہیں پھر پھول کیوں اگ رہے ہیں۔ اس کی وجہ یہ ہے کہ پاکستان کے دو رخ ہیں۔ ایک تو حقائق کا رخ اور دوسرا پر اسرار رخ جو سمجھ میں نہیں آتا۔ حیران کن سہی مگر بہت واضح ہے۔ حقائق کے زاویئے سے دیکھیں تو پاکستان ایک عام اسلامی ملک ہے جسے دوسرے اسلامی ممالک پر کسی لحاظ سے فضیلت حاصل

meem
© Oneurdu.com

نصرانیاں باشد ہندوستان سپارند
تخم بدی بکا راند زفیق جاویدانہ
تقسیم ہند گرد و در در حصص ہویدا
آشوب و رنج پیدا ازمکر ازبہانہ

ہندوستان کے عظیم بزرگ جو حضرت مہاجر مکیؒ کے نام سے جانے جاتے ہیں۔ ان سے متعلقہ کتابوں میں یہ واقعہ درج ہے کہ ۱۸۵۷ء میں جب ہندوستان میں پہلی جنگ آزادی لڑی گئی جسے فرنگی نے غدر کا نام دیا تھا۔ تو جناب حضرت مہاجر مکیؒ نے ایک علاقے پر قبضہ کر کے وہاں اسلامی حکومت قائم کرلی۔ یہ اسلامی حکومت کچھ عرصہ کام کرتی رہی پھر انگریزوں نے اپنا بکھرا ہوا شیرازہ از سر نو جمع کیا۔ انگلستان سے اسلحہ کی کھیپ اور نفری منگوائی اور پھر سے کھویا ہوا وقار قائم کرنے کی کوششیں شروع کر دیں۔ انہوں نے حضرت مہاجر مکیؒ کی اسلامی ریاست کا محاصرہ کرلیا۔ گولہ باری کی اور اس پر تسلط جمالیا۔ حضور مہاجر مکیؒ کو گرفتار کرلیا گیا۔

حضرت مہاجر مکیؒ کا مسلمانان ہند میں بڑا اثر و رسوخ تھا۔ یہاں تک کہ غیر مسلم بھی ان کا احترام کرتے تھے۔ انگریز ڈرتا تھا کہ حضور کی گرفتاری پر حالات خراب نہ ہو جائیں ساتھ ہی وہ اپنا وقار قائم کرنے کے لیے ضروری سمجھتا تھا کہ ان کی تذلیل کرے۔ لہٰذا انگریز نے حضور کے ہاتھ باندھ دیئے اور بر سرعام ان کا جلوس نکالا۔ ایک لحیم شحیم سیاہ فام مجذوب نے جلوس کا راستہ روک لیا وہ حضور سے مخاطب ہو کر بولا۔ دیکھ ——— یہ نہ سمجھیو کہ تیری یہ کوشش ناکام ہو گئی ہے۔ جو بیج تو نے بویا ہے نوے سال بعد اس میں سے کونپل پھوٹے گی۔ نوے سال بعد قیام پاکستان عمل میں آیا۔

حضرت مہاجر مکیؒ صاحب کے آخری مرید جناب حاجی عبدالمعبود سے جن کا حال ہی میں اسلام آباد میں انتقال ہوا ہے۔ میں چند ایک بار ملا ہوں' انہوں نے اس واقعہ کی تصدیق کی۔ ۱۸۵۷ء کی جنگ میں انہوں نے حصہ لیا تھا۔ ان دنوں وہ جوان تھے۔

شاہ بری لطیفؒ نے آج سے ڈھائی تین سو سال پہلے فرمایا تھا کہ نور پور کے پاس ایک اسلامی شہر آباد ہو گا جو مستقبل میں دنیائے اسلام کا مرکز بنے گا۔

پاکستان کی اہمیت اور عظمت کے بارے میں بزرگان دین نے بار بار تذکرہ کیا ہے۔

صرف بزرگ ہی نہیں' نجومیوں اور جوتشیوں نے بھی بہت پہلے پاکستان کے قیام کی

خبر دی تھی۔ ۱۹۴۰ء میں مغرب کے ایک معروف ستارہ شناس ایچ آرنیلر کی پیش گوئی روزنامہ ٹریبون میں چھپی تھی کہ آرنیلر نے لکھا تھا کہ ہندوستان تقسیم ہو گا۔ مسلمانوں کی مملکت قائم ہو گی پھر دونوں ملکوں میں اختلافات رہیں گے۔ ان کے باہمی تعلقات ۱۹۹۹ء سے پہلے دوستانہ نہیں ہوں گے۔ ہند اندرونی انتشار کا شکار ہو جائے گا اور مسلمان دلی تک قابض ہو جائیں گے۔

مغربی ستارہ شناس عرصہ دراز سے پیش گوئی کر رہے ہیں کہ دنیا پر ایک صلح امن اور خوشحالی کا دور آنے والا ہے اس دور کو وہ ایکویرین ایج یا دی گولڈن ایج کہتے ہیں۔ ان کا کہنا ہے کہ دنیا پر عجیب و غریب اور مبارک ستاروں کے کانسٹی لیشنز اکٹھے ہو رہے ہیں۔ مسلمان اس دور کو نشاۃ ثانیہ کہتے ہیں۔ بزرگوں کا کہنا ہے کہ اس دور کے آنے سے پہلے برصغیر پر زبردست تباہی آئے گی۔

پاکستان کے جوتشی بھی انہیں خطوط پر پیش گوئیاں کر رہے ہیں۔ ان میں راولپنڈی کے منجم غازی پیش پیش ہیں۔

اب لیجیے قیام پاکستان کی بات۔ قیام پاکستان عجیب حالات میں عمل میں آیا۔ انگریز اس کے حق میں نہ تھے۔ ہندو اس کے خلاف تھے۔ مسلمانوں کی چند تنظیمیں بھی اس کے حق میں نہ تھیں۔

ایسے حوصلہ شکن حالات میں پاکستان کا قیام ایک معجزے سے کم نہ تھا۔

قیام پاکستان کے لیے قدرت نے ایک ایسے فرد سے کام لیا جو انگریز شخصیت کا مالک تھا جو سیاسی ہیرا پھیری سے ناواقف تھا۔ (جو پاکستانی کلچر سے بے گانہ تھا اور اسلام سے برائے نام واقفیت رکھتا تھا قائد اعظمؒ میں سب سے بڑی خوبی یہ تھی کہ وہ بلند کردار کے مالک تھے۔ ان کے مد مقابل گاندھی تھا۔ پٹیل تھا نہرو تھا۔ جو سیاسی ہیرا پھیری میں بہت مشاق تھے۔ یا سی روش میں بلند کردار کامیابی کا ضامن نہیں ہوتا۔ الٹا بہت بڑی رکاوٹ ثابت ہوتا ہے۔ لیکن اللہ جسے چاہے عزت دے جسے چاہے کامیابی عطا کرے۔

مولانا اشرف علی تھانوی نے صورت حال کا جائزہ لیا کہ قائد اعظم کو ایک اسلامی مملکت کا سربراہ بننا ہے تو انہوں نے فیصلہ کیا کہ قائد اعظم کے لیے اسلام کی بنیادی تعلیم از بس ضروری ہے۔ وہ قائد سے بمبئی میں ملے قائد نے ان کا مشورہ مان لیا اس کے بعد مولانا اشرف علی تھانوی اور ان کے ساتھی قائدؒ کو اسلامی تعلیم دیتے رہے۔ صوفی صاحب سے ملنے کے بعد لاہور سے

UrduPhoto.com
UrduPhoto.com
UrduPhoto.com

meem
© Oneurdu.com

واپسی ؛ میں حیران ہو رہا تھا کہ یااللہ اتنا بزرگ اور۔ اتنا بڑا دعویٰ' قدرت اللہ کا تو کہنا ہے کہ دعویٰ کرنا بزرگ کا کام نہیں۔

چھوٹا منہ

لاہور سے واپس آیا تو میں سیدھا شہاب کی طرف گیا۔

گڈی نے کہا' آج ماموں کا موڈ آف ہے۔

شہاب کا موڈ آف ہو۔ نہیں' میں نہیں مانتا' میں نے جواب دیا۔

سچ کہتی ہوں' وہ بولی۔

شہاب کا تو موڈ ہوتا ہی نہیں۔ وہ تو ٹھہرے ہوئے پانی کی طرح ہے' اس میں اچھل نہیں۔ کبھی کبھی چھلکتا ضرور ہے۔ لیکن یہ چھلکن کسی اور طرح کی ہوتی ہے۔

گڈی بولی' میں ماموں کو جانتی ہوں۔

گڈی

وہ سچ کہتی تھی۔ وہ قدرت اللہ کی ہمشیرہ کی بیٹی ہے۔ گھر میں صرف گڈی شہاب کو جانتی تھی۔

میں نے پوچھا' تجھے کیسے پتہ چلا کہ شہاب کا موڈ آف ہے۔

کہنے لگی' کچھ لوگ ملنے آئے تھے۔ انہوں نے پاکستان کا ذکر کیا۔ ماموں کہنے لگے۔ پاکستان کی کوئی حیثیت نہیں۔ ایک چھوٹا سا ملک ہے۔ راستے سے بھٹکا ہوا۔ ہم آج تک اسلام نافذ

UrduPhoto.com
UrduPhoto.com
UrduPhoto.com

meem
© Oneurdu.com

نہیں کر سکتے اور جب تک اسلام نافذ نہیں ہو گا۔ پاکستان کی کوئی حیثیت نہیں ہے۔ اس کی اہمیت صرف اسلام کے حوالے سے ہے۔ گڈی کہنے لگی' ماموں کی آواز میں غصہ نہیں تھا' لیکن آواز کے پیچھے شدت تھی۔ ناراضگی تھی۔ میں ماموں کے غصے کو پہچانتی ہوں۔

گڈی کا کمرہ شہاب کے کمرے سے ملحق تھا۔ اس روز میں شہاب کے کمرے میں داخل ہونے لگا تھا کہ گڈی نے مجھے بلا لیا تھا۔

کہنے لگی' آج آپ ماموں سے احتیاط کے ساتھ بات کریں۔

شہاب کے کمرے میں داخل ہو کر میں نے سلام کیا اور غیر از معمول بڑے ادب سے ایک کونے میں بیٹھ گیا۔

دیر تک ہم دونوں خاموش بیٹھے رہے۔

پھر شہاب بولا' آپ خاموش ہیں۔ خیریت ہے۔ میں نے کہا' جناب میں احتیاط برت رہا ہوں اس لیے۔

اس نے سوالیہ نگاہ سے مجھے دیکھا۔

میں نے کہا' جناب گڈی نے مجھے مشورہ دیا ہے کہتی ہے آج احتیاط سے بات کریں۔ ماموں کا موڈ آف ہے۔

وہ مسکرایا۔

میں نے کہا گڈی کہتی ہے' کچھ ملاقاتی آئے تھے' انہوں نے پاکستان کی عظمت کی بات چھیڑ دی۔ جس پر آپ نے انہیں جھاڑ پٹا دی۔

ہاں' وہ بولا' لوگ غلط فہمیاں پھیلاتے ہیں۔ میں نے آپ کا مضمون پڑھا ہے پاکستان پر۔

جی' میں نے کہا۔

آپ بھی غلط فہمیاں پھیلا کر لوگوں کو گمراہ کرتے ہیں۔

میں نے کہا' شہاب صاحب آپ کو ایک بات یاد دلا دوں۔ اجازت ہے۔

شہاب نے میری جانب دیکھا۔

طمانچہ

۱۹۶۰ء کی بات ہے میں نے کہا' جب آپ مرکزی حکومت کراچی سے پنڈی لائے تھے۔

جب میں صدر گھر کا نیا نیا او ایس ڈی بنا تھا۔ شام کا وقت تھا آپ اپنے گھر کے برآمدے میں بیٹھے ہوئے تھے۔ میں بھی موجود تھا۔

ایک سائل آ گیا۔ غالباً" وہ تازہ مہاجر تھا۔ بڑی کراری اردو بولتا تھا۔ اس نے اپنی حالت زار کا نقشہ کھینچا تھا۔ رہنے کے لئے مکان نہ تھا' کھانے کے لیے روٹی نہ تھی۔ کئی دن مارا مارا پھرتا رہا' لیکن نوکری نہ ملی تھی۔ کوئی پرسان حال نہ تھا۔

شہاب صاحب آپ نے اس سائل سے بڑی ہمدردی جتائی تھی' اسے حوصلہ دیا تھا' فکر نہ کیجیے اللہ تعالیٰ کوئی صورت پیدا کر دیں گے۔ آپ کل دفتر آجایئے ایک عرضی لکھ لایئے۔ شاید کل ہی بات بن جائے۔ حوصلہ نہ ہاریے' آزمائش کے وقت آجاتے ہیں۔

جب وہ رخصت ہونے لگا تو غصے میں بولا' ہم اتنے ذلیل و خوار ہو رہے ہیں یہاں آکر۔ لعنت ہو پاکستان پر۔

شہاب صاحب یہ سن کر آپ نے بجلی کی طرح کرسی سے اٹھ کر سائل کے منہ پر طمانچہ مار کر کہا تھا گٹ آؤٹ۔ یاد ہے۔

شہاب صاحب میں نے آپ کے ساتھ بیس پچیس سال گزارے ہیں۔ اس دوران میں آپ نے صرف ایک آدمی کو تھپڑ مارا ہے۔ اس لیے کہ اس نے پاکستان کو بد دعا دی تھی۔ اس کے بعد بھری محفل میں جہاں صدر ایوب اور ان کے اہل کار بیٹھے تھے۔ آپ نے ایک وزیر کو گریبان سے پکڑ لیا تھا۔ اس لیے کہ پاکستان کا وزیر ہوتے ہوئے وہ پاکستان کے خلاف مخبری کرتا تھا۔ یاد ہے۔

ہم تو آپ کے بالکے ہیں شہاب صاحب جو آپ کہتے ہیں۔ سچ ہے' جو آپ کرتے ہیں وہ حق ہے۔ آپ ہی نے ہمارے دلوں میں پاکستان کی اہمیت اور عظمت کا جذبہ پیدا کیا ہے۔

اور اب آپ کہتے ہیں کہ اسلام کے حوالے کے بغیر پاکستان کی کوئی حیثیت نہیں۔

شہاب نے کوئی جواب نہ دیا۔ اس کے چند روز بعد وہ مری چلا گیا۔ وہ اکثر عبادات کے لیے مری چلا جایا کرتا تھا۔

UrduPhoto.com
UrduPhoto.com
UrduPhoto.com

اس کے دس پندرہ دنوں کے بعد کٹیا والا بابا کا واقعہ رونما ہوا۔

کُٹیا والا بابا

چلتے چلتے میں نے جو سر اٹھا کر دیکھا تو راستہ نامانوس نظر آیا۔ میں نے اسے اہمیت نہ دی اور چلتا رہا' لیکن جوں جوں آگے بڑھتا گیا توں توں یہ احساس بڑھتا گیا کہ میں غلطی سے کسی ان جانی سڑک پر نکل آیا ہوں۔ میں نے سوچا کوئی را ہگیر ملے تو اس سے پوچھوں کہ یہ کون سا علاقہ ہے۔ کچھ دور سڑک سے ہٹ کر ایک بہت بڑا بڑ کا درخت تھا۔ جس کے قریب ہی گھاس پھوس کا ایک جھونپڑا تھا۔ جھونپڑے کے باہر ایک شخص کھڑا تھا۔ میں نے سوچا اس شخص سے پوچھ لوں۔ جھونپڑے کے برابر پہنچا تو سیٹی سی بجنے کی آواز آئی اور سکوٹر کے پچھلے پہیے کی ہوا نکل گئی۔ میں نے سکوٹر روک لیا۔ کیا مصیبت ہے' میں نے سوچا' اب فالتو پہیہ فٹ کرنا پڑے گا۔ سٹفنی کو دیکھا تو اس میں بھی ہوا نہیں تھی۔ اب کیا ہو گا؟ میں گھبرا گیا۔

میں نے سر اٹھایا تو روبرو وہی شخص کھڑا تھا جسے میں نے جھونپڑے کے سامنے دیکھا تھا۔

"کیا ہوا؟" اس نے پوچھا۔

"پنکچر ہو گیا ہے۔"

"اسے ادھر کھڑا کر دے نا" وہ بولا۔

"یہ سڑک کدھر کو جاتی ہے؟" میں نے پوچھا۔

"کہیں بھی نہیں جاتی" وہ بولا "ادھر پہاڑی کے نیچے جا کر ختم ہو جاتی ہے۔"

"آس پاس کوئی گاؤں ہے؟" میں نے پوچھا۔

"ہاں" وہ بولا "ادھر ایک رکھ ہے۔ وہاں سے روزانہ ٹرک آتا ہے۔ ٹرک آئے گا تو تیرے

meem
© Oneurdu.com

چادر میں حرکت ہوئی اور ایک دبلا پتلا سفید ریش چہرہ باہر نکل آیا۔

اٹھتے ہی بولا "تو آ گیا۔"

"جی" میں نے جواب دیا "میں راستہ بھول کر ادھر آ نکلا ہوں۔"

"ہاں" بڈھا بڑبڑایا۔ "جب چاہتے ہیں راستے دے دیتے ہیں۔ جب چاہتے ہیں راستہ بند کر دیتے ہیں۔"

میں نے کہا "جی' میرے سکوٹر کی ہوا نکل گئی ہے۔ پنکچر ہو گیا ہے۔"

"ہاں" وہ بولا "ہم خود میں ہوا بھرتے رہتے ہیں۔ ان کا کرم ہو جائے تو ہوا نکل جاتی ہے۔"

پہلے تو میں اس کی باتوں پر ٹھٹھکا' پھر سوچا کوئی مجذوب ہے جو اناپ شناپ بول رہا ہے۔

کچھ دیر کے لیے وہ چپ رہا' پھر مدھم آواز میں بولا "تو جو نئے بت بنا رہا ہے' کیا تجھے قلم اس لیے دیا تھا کہ بت بنائے؟"

قلم کی بات سن کر میں چونکا۔ اسے کیسے پتہ چلا کہ میں لکھتا ہوں لیکن بت' بت تو قلم سے نہیں بنائے جاتے۔

دفعتاً" وہ بڈھا جوش میں آ گیا۔ کہنے لگا "کیا حیثیت ہے پاکستان کی۔ ایک چھوٹا چھٹنکی سا ملک۔ غریب ملک۔ نہ تین میں نہ تیرہ میں۔" وہ کچھ دیر کے لیے چپ ہو گیا' پھر آپ ہی چھڑ گیا' اور یہاں کے لوگ۔ چاروں طرف سے میں میں کی آوازیں آتی ہیں۔ بکرے میں میں کر رہے ہیں ——— کھائے جا رہے ہی' اللہ کی اس دی ہوئی دیگ کو کھائے جا رہے ہیں۔ ساتھ اپنا اپنا کٹورہ بھرے جا رہے ہیں۔ اپنی اپنی کوٹھالی میں دانے ڈالتے جا رہے ہیں۔ ضرورت نہیں۔ طمع' خالص طمع۔ دوسرے چاہے بھوکے مریں' پڑے مریں' میری کوٹھالی بھر جائے۔ کوئی

977

976

meem
© Oneurdu.com

کہ وہ حتمی بات کرے۔ وہ قادر مطلق ہے' جو چاہے کرے۔ آخری فیصلہ [illegible]
ہے۔"

وہ خاموش ہو گیا۔ پھر کچھ دیر کے بعد بولا "آئندہ سے بڑوں کی باتوں پر قلم نہیں اٹھانا سمجھا؟" اس نے مجھے ڈانٹا۔ پھر وقفے کے بعد دھیمی آواز میں بولا "ہم تمہیں دو لفظ دیتے ہیں۔ ان کا ورد کرتے رہنا۔ قریب پڑے چند کاغذات سے اس نے کاغذ کا ایک ٹکڑا اٹھایا۔

"میں پاک حالت میں نہیں رہ سکتا" میں نے کہا۔

"کچھ پروا نہیں" وہ بولا۔

"میں عربی نہیں پڑھ سکتا" میں نے کہا۔

"اچھا" وہ رک گیا۔ پھر بولا "ٹھیک ہے" اور کچھ لکھنے لگا۔ لکھنے کے بعد اس نے کاغذ کا ٹکڑا ایک پرانے لفافے میں ڈالا اور وہ لفافہ مجھے پکڑا دیا۔ کہنے لگا "گیارہ مرتبہ صبح اور گیارہ مرتبہ سوتے وقت اس کا ورد کیا کر۔ اب تو جا۔ اللہ تجھے سمجھنے کی توفیق عطا کرے۔"

میں اٹھ بیٹھا۔ باہر میرا سکوٹر سڑک کے قریب کھڑا تھا۔ میں نے سکوٹر اسٹارٹ کیا وہ چل پڑا۔

کچھ دور جا کر دفعتاً مجھے یاد آیا کہ میرے سکوٹر کا پہیہ تو پنکچر تھا۔ میں سکوٹر روک کر نیچے اترا۔ پہیے کو دیکھا۔ ہوا ٹھیک ٹھاک تھی' پھر میں نے سٹفنی کو دیکھا وہ بھی ہوا سے بھری ہوئی تھی۔ یہ کیسے ہوا؟ مجھ پر حیرت طاری ہو گئی۔ دیر تک اسی عالم میں چلتا رہا' پھر جو نگاہ اٹھائی تو دیکھا کہ راستہ مانوس تھا۔

شک و شبہ

ساری رات میں سوچتا رہا۔ بات سمجھ میں نہ آئی۔ اگلی شام کو میں پھر سکوٹر لے کر چل پڑا تاکہ اس سڑک کا پتا لگاؤں جس پر میں غلطی سے مڑ گیا تھا۔

کچھ دیر تلاش کرنے کے بعد وہ سڑک مل گئی۔ میں اس پر چل پڑا۔ بڑ کے درخت کو دیکھ کر مجھے تسلی ہو گئی' لیکن بڑ کے آس پاس جھونپڑا دکھائی نہ دیا۔ بڑ کے نیچے ایک آدمی نماز پڑھ رہا تھا۔ میں اس کے پاس جا بیٹھا۔ جب وہ فارغ ہوا' تو میں نے پوچھا "یہاں ایک جھونپڑا تھا۔"

"جھونپڑا؟" اس نے حیرت سے میری طرف دیکھا "نہیں تو' وہ بولا "یہاں کوئی جھونپڑا نہیں۔"

"تو ادھر کب آیا تھا؟" میں نے پوچھا۔

"بابو' میں رکھ میں کام کرتا ہوں۔ روزانہ ادھر سے گزرتا ہوں۔ دوبار۔ میں نے کبھی جھونپڑا نہیں دیکھا۔"

"میں کل آیا تھا" میں نے کہا "بڑی دیر اس جھونپڑے میں بیٹھا رہا تھا"۔ اس نے حیرت سے میری طرف دیکھا جیسے میں پاگل خانے سے چھوٹ کر آیا تھا۔

یہ واقعہ اس زمانے کا ہے جب میں نے پاکستان پر مضمون لکھا تھا۔ اسے شائع ہوئے زیادہ عرصہ نہیں گزرا تھا۔

میں ایک منہ زبانی مسلمان ہوں۔ میری زندگی عمل سے یکسر خالی ہے۔ میری زندگی میں چار ایک ایسے واقعات ہوئے ہیں جنہیں بیت کر مجھے پتا چلا کہ ہماری دنیاوی زندگی کے متوازی ایک روحانی نظام بھی چل رہا ہے۔

لیکن بنیادی طور پر میں ایک ادیب ہوں' دانشور ہوں۔ میرا باطن شکوک و شبہات سے اٹا پڑا ہے۔ ایسے واقعے سے میں چند ایک روز متاثر ہوتا ہوں' پھر منکر ہو جاتا ہوں۔

چند ایک روز میں سوچتا رہا' پھر شکوک و شبہات نے گھیر لیا۔ سوچا' شاید میں نے خواب دیکھا ہو یا شاید وہ جھونپڑا اور وہ بوڑھا میرے ذہن کی اختراع ہو۔ یہ کیسے ہو سکتا ہے کہ اس سڑک پر آنے جانے والوں نے وہ جھونپڑا نہ دیکھا ہو۔ ضرور یہ میرے ذہن کی اختراع ہو گی۔ یوں میں نے خود کو مطمئن اور محفوظ کر لیا۔

پھر دو ایک ماہ کے بعد میں نے اپنی واسکٹ کی اندرونی جیب میں ہاتھ ڈالا تو ایک مڑا تڑا لفافہ برآمد ہوا۔ اس میں کاغذ کا ایک ٹکڑا تھا' اوپر بسم اللہ لکھی ہوئی تھی۔ نیچے لکھا تھا: گیارہ بار صبح جاگتے وقت اور گیارہ بار رات سوتے وقت ورد کرو۔ اس کے نیچے لکھا تھا: چھوٹا منہ بڑی بات۔

جب میرے مضامین کا مجموعہ رام دین شائع ہوا تو میں نے اپنے مضمون پاکستان میں یہ واقعہ بھی شامل کر دیا۔

UrduPhoto.com
UrduPhoto.com
UrduPhoto.com

meem
© Oneurdu.com

کنویں کا مینڈک

قدرت اللہ مری سے واپس آیا تو میں کوئٹے جانے کی تیاری میں مصروف تھا۔

آپ کوئٹے کس سلسلے میں جا رہے ہیں' اس نے پوچھا۔

میں نے کہا' جناب وہاں ایک ادبی محفل ہو رہی ہے انہوں نے بلایا ہے۔ پی آئی اے کا ٹکٹ بھیجا ہے۔

کہنے لگا' وہاں کوئی مضمون پڑھیں گے آپ۔

میں نے جواب دیا' مضمون لکھنے سے توبہ کر لی ہے۔

وہ کیوں' اس نے پوچھا۔

بڑی ڈانٹ پڑی ہے شہاب صاحب۔ کہتے ہیں جو تو نہیں جانتا' بے حیثیتہ ہے تو بے حیثیتہ بن کر رہ۔

میں نے شہاب کو کٹیا والے بابا کا سارا واقعہ سنا دیا۔

وہ بڑے غور سے سنتا رہا۔ تفصیلات پوچھتا رہا' لیکن مجھے ایسا لگتا تھا۔ جیسے اس کی حیرت مصنوعی تھی۔

میں نے کہا شہاب جی ساری غلطی میری ہے۔ میں کنوئیں کا مینڈک تھا۔ ایک دن کنویں میں سمندر کا مینڈک آ گیا۔ کنویں کے مینڈک نے پوچھا' تو کہاں سے آیا ہے۔

وہ بولا' میں سمندر سے آیا ہوں۔ سمندر بہت بڑا ہوتا ہے۔

کنویں کے مینڈک نے اپنے اندر ہوا بھری۔ پھولا کر بولا' کیا سمندر اتنا بڑا ہوتا ہے۔

سمندر کے مینڈک نے کہا' نہیں اس سے بہت بڑا۔ کنویں کے مینڈک نے اور ہوا بھری اور پھولا۔ پوچھا' کیا اتنا بڑا؟

شہاب صاحب کنویں کا مینڈک اپنے اندر ہوا بھر بھر کر بالآخر پھٹ گیا۔

میں نے توبہ کر لی ہے۔ شہاب صاحب۔ اس دنیا کے اصول نرالے ہیں۔ جو جانتا ہے۔ وہ بتاتا نہیں جو نہیں جانتا اسے کہنے کا حق نہیں۔

شہاب گھبرا گیا' بولا آپ سمجھے نہیں۔

میں نے کہا شہاب صاحب اتنے سال ہو گئے ہیں۔ میں کبھی سمجھا بھی تھا کیا۔

کنویں کا مینڈک اپنے کنویں میں بڑا خوش تھا۔ سمندر کے مینڈک نے آ کر سب تہس نہس کر دیا۔

ثاقبہ

کوئٹہ پہنچے تو وہاں قلم قبیلہ نے ادیبوں اور شاعروں کا ایک میلہ لگا رکھا تھا۔ اس میلے کی خصوصیت یہ تھی کہ بھیڑ تو تھی لیکن کھوے سے کھوا نہیں چھلتا تھا۔ میلہ ہو اور ساتھ نظم ہو یہ بات میرے لیے نئی تھی۔

ادیبوں کو مختلف ہوٹلوں میں ٹھہرایا گیا تھا اور میزبانوں کا ایک قافلہ ہر وقت گردش میں رہتا۔ پوچھتا' آپ کا قیام مناسب ہے۔ کوئی تکلیف تو نہیں۔ کسی چیز کی ضرورت ہو تو

میزبانوں کی قافلہ سالار بات کرتی تو منہ سے پھول جھڑتے مہمان دیکھتا کا دیکھتا رہ جاتا۔ کان کھولے رکھتا کہ رس گھلتا رہے۔

سچی بات یہ ہے کہ مجھے ادبی محفل سے چنداں دلچسپی نہ تھی۔ میں تو کوئٹہ اس لیے گیا تھا کہ محشر سے ملوں گا۔ اس سے چھیڑ خانی رہے گی' کہوں گا عالی جاہ مجھے کسی عوامی شہر کی بادشاہت بخشیے اسلام آباد میں اپنی دال نہیں گلتی۔ وہاں تو صاحب رہتے ہیں' جو حکم چلانا جانتے ہیں' حکم ماننا نہیں۔

پہلی فرصت ملی تو میں پوچھتا پوچھتا محشر کے گھر پہنچا۔

میں نے چھوٹتے ہی کہا محشر صاحب میں تو مارا گیا۔ آپ کے شہر میں آ کر لٹ گیا۔

وہ جہانگیر بن کر بیٹھ گیا' بولا' فریادی۔ بولو کس نے لوٹا۔

میں نے کہا' ظل الٰہی ایک خاتون نے لوٹا۔

بولا کون ہے وہ محترمہ۔

میں نے کہا' عالی جاہ وہ ہمارے میزبانوں کی قافلہ سالار ہے۔

بولا' فریادی کیا حسن کے زور پر لوٹا۔

میں نے کہا' جناب والا ظاہری حسن نے بھی' لیکن اندر کے حسن نے تو تباہی مچا دی۔ کہتے

UrduPhoto.com
UrduPhoto.com
UrduPhoto.com

meem
© Oneurdu.com

ہیں وہ کوئٹے کے گورنر کی بیگم ہے' لیکن مجھے یقین نہیں آتا۔ گورنر تو حکم چلاتے ہیں۔ خدمت کرنے پر نہیں۔

وہ کہنے لگا' اس معاملے میں ما بدولت کچھ نہیں کر سکتے۔ اس شہر کا بچہ بچہ اس محترمہ کے عشق میں سرشار ہے۔ اور علاقے کے بڑے بوڑھے محترمہ کے میاں کے گن گاتے ہیں۔

پہلے کچھ لوگ پہاڑوں پر چڑھے ہوئے تھے۔ جب سے یہ آئے ہیں۔ لوگوں نے پہاڑوں سے اترنا شروع کر دیا ہے۔ دونوں ہی سم قاتل ہیں' کیا میاں' کیا بیگم۔ میاں نے خانوں کو رام کرنا اپنا رکھا ہے۔ بیگم نے جگہ جگہ' شہر شہر بچوں کی اکاڈمیاں چلا رکھی ہیں۔ اور یہاں اتنی بڑی ادبی تنظیم قلم قبیلہ چلا رکھی ہے۔

مفتی صاحب آپ تو نرے اندھا دھند ہیں۔ بھائی میرے مقام دیکھ کر عشق لگایا کریں۔

محشر بھی کیا رند بزرگ تھا۔ جب وہ اسلام آباد آیا تھا تو اس نے مجھے ڈانٹ لگائی۔ کہنے لگا' تو تو اپنے محسن کا بھید لگانے میں یوں لگا ہے جیسے وہ مجرم ہو' نہ بھائی بھید نہ لگایا کر۔

تو کیا کروں' میں نے پوچھا۔

ہم ایک وظیفہ دیتے ہیں تجھے۔ دن میں کسی وقت۔ ایک کونے میں بیٹھ کر اپنے مرشد کو سامنے بٹھا لیا کر۔ تصور کے زور پر' پھر ایک سو ایک مرتبہ یہ آیت پڑھا کر۔

کون سی آیت' میں نے پوچھا۔

کہنے لگا یہ آیت۔

یا مجھے ہم کنار کر یا مجھے بے کنار کر

میری ہنسی نکل گئی۔

بولا۔ ہنسو نہیں میں بے حد سنجیدہ ہوں۔

اس روز کوئٹے میں بھی اس نے بڑی سنجیدگی سے کہا دیکھ مفتی۔ اگر تو کسی محترمہ پر عاشق ہو جائے تو روز دو بار اس آیت کی ایک تسبیح کیا کر۔

ہوش اڑا دیتا ہے اک خاک کے پتلوں کا جمال
خود وہ کیا ہو گا انہیں ہوش میں لانے والا

UrduPhoto.com
UrduPhoto.com
UrduPhoto.com

سکھر کے قاضی صاحب

کہنے لگا' ہم بھی آجکل قاضی سے یارانہ لگائے بیٹھے ہیں۔

کون قاضی' میں نے پوچھا۔

بولا' سکھر کا قاضی۔ تم نہیں جانتے سکھر کے قاضی کو۔

میں نے سر نفی میں ہلا دیا۔

کہنے لگا' اسے تو سارا پاکستان جانتا ہے۔ سیف الزبان ہے۔

جو کہتا ہے حکم بن جاتا ہے۔ قاضی خاندان سے ہے۔ بڑا خاندان ہے۔ پتہ نہیں کس کی نظر لگ گئی۔ کہتے ہیں شاہ باز قلندر کو سلام کرنے گیا تھا۔

انہوں نے کھلے میں بٹھا دیا۔ بارش دھوپ سردی سب جر گیا۔ پھر جب دھوم مچ گئی تو لوگوں نے ایک مکان میں جا بٹھایا۔

اب ایک ہجوم لگا رہتا ہے۔ ہم بھی باقاعدہ حاضری دیتے ہیں۔ ہم پر خاص نظر عنایت ہے۔ رات کو جب آخری گاڑی کوئٹے کو آتی ہے تو ہم اجازت کی درخواست کرتے ہیں۔ جواب میں وہ فرماتے ہیں بیٹھے رہو۔ دو دو گھنٹے بٹھائے رکھتے ہیں۔ گاڑی سٹیشن پر کھڑی رہتی ہے۔

آپ کا انتظار کرتی ہے کیا۔

نہیں' اس نے کہا' ہمیں کون جانتا ہے۔

تو پھر' میں نے پوچھا۔

بس انجن کی کوئی کل بگڑ جاتی ہے۔

مفتی چل تجھے قاضی سے ملائیں' محشر نے کہا۔

میں نے کہا' کبھی پھر سہی۔ اس وقت مناسب نہیں۔

بولا' پکی بات۔

پکی بات میں نے محشر کے منہ پر جھوٹ بولا۔

مجذوب کا نام سن کر میں خوف زدہ ہو جاتا ہوں۔

پرانی بات ہے شاید ۱۹۶۰ء کی۔

راجہ شفیع لال بادشاہ کا بڑا شیدائی تھا۔

meem
© Oneurdu.com

لال بادشاہ مری کا ایک مجذوب تھا۔ سارے علاقے میں اس کی دھوم تھی۔

وہ کھلے میں بیٹھتا تھا۔ اس کے گرد سائلوں کی بھیڑ لگی رہتی تھی۔

اس کے ہاتھ میں ایک چھڑی ہوتی تھی۔

جس سائل پر وہ چھڑی چلاتا۔ وہ سائل خوشی سے پھولے نہ سماتا۔ سمجھتا کہ بس اب کام ہو گیا۔ کامیابی ہی کامیابی سارے علاقے میں مشہور تھا کہ جس خوش نصیب پر لال شاہ کی چھڑی چل گئی اس کی جملہ مشکلات آسان ہو گئیں۔

لال بادشاہ

پتہ نہیں کیسے راجہ نے عفت کو رضا مند کر لیا کہ لال شاہ کی خدمت میں حاضری دیں۔ عفت نے شہاب کو منا لیا۔ شہاب نے پوچھا کہ لال شاہ مجذوب ہیں یا سالک۔ راجہ نے کہا' پہلے وہ مجذوب تھے۔ اب تو سالک ہیں' سائلوں سے ملتے ہیں۔ ان کے دکھ درد سنتے ہیں۔ پوچھ گچھ کرتے ہیں۔

ہم نے لال شاہ کے ڈیرے پر جانے کا پروگرام بنا لیا۔ مری سے آگے' پتہ نہیں کون سی سڑک پر۔ راجہ بولا' بس یہاں گاڑی روک لیجیے اور کسی مناسب جگہ پر پارک کر دیجیے۔

ہم سڑک سے نیچے اتر گئے۔ کافی فاصلہ طے کرنے کے بعد ایک کھلا میدان نظر آیا۔ اس کے پرلے سرے پر بہت سے لوگ بیٹھے ہوئے تھے۔

ایک جانب لال شاہ بیٹھے تھے۔ ان کے سامنے سائل باقاعدہ قطاروں میں بیٹھے ہوئے تھے۔ سائل باری باری شاہ صاحب کے پاس جا کر بیٹھ جاتے۔ اپنی مشکل بیان کرتے ہم سب پچھلی قطار میں بیٹھ گئے۔

پھر جو میں نے غور سے لال شاہ کی طرف دیکھا تو خوف زدہ ہو گیا۔ ان کے چہرے پر نورانیت کی بجائے تلخی تھی' تشدد بھری تلخی۔ اس تلخی نے چہرہ مسخ کر رکھا تھا۔ آنکھیں سرخ تھیں اور ایک آنکھ میں پھولا تھا۔

پھر جو میں نے قدرت کی طرف دیکھا تو اس پر گھبراہٹ طاری تھی۔ رنگ ہلدی کی طرح زرد ہو رہا تھا اور وہ ایک لمبے تڑنگے سائل کے پیچھے دبک کر چھپا بیٹھا تھا۔ منہ رومال سے

UrduPhoto.com
UrduPhoto.com
UrduPhoto.com

(باقی صفحہ ۹۵ پر)

کیوں خیریت' میں نے مدھم آواز میں پوچھا۔

اس نے ہونٹوں پر انگلی رکھ لی۔ پھر سر سے اشارہ کیا کہ میں جا رہا ہوں۔ آپ کچھ دیر کے بعد آ جائیں۔

راجہ نے شہاب کو جاتے ہوئے دیکھا تو گھبرا گیا۔ اٹھنے کی کوشش کی۔ میں نے اس کی بانہہ پکڑ لی۔

کچھ دیر کے بعد جب میں پہاڑ کی اوٹ میں پہنچا تو دیکھا کہ قدرت ایک پتھر پر بیٹھا ہوا ہے۔ اس پر وہی کیفیت طاری تھی۔ سانس اکھڑا ہوا۔ رنگ زرد تھا' ارے یہ آپ کو کیا ہوا۔

کہنے لگا' انہوں نے ہمیں دیکھا تو نہیں۔

پتہ نہیں' میں نے کہا' لیکن آپ خوف زدہ کیوں ہیں۔

بولا' اسے تو اپنا ہوش نہیں۔

اس میں ڈرنے کی کیا بات ہے۔

یہ مجذوب لوگ بہت طاقت ور ہوتے ہیں۔ لیکن انہیں سدھ بدھ نہیں ہوتی۔ پتہ نہیں ان جانے میں کیا کر دیں۔

کبھی کسی طاقت ور مجذوب کے پاس نہیں جانا چاہیے۔

مجذوبیت

میں خود مجذوبیت سے بہت خائف تھا۔

بھائی جان نے ایک مرتبہ غصے بھری نگاہ اپنے چھوٹے بیٹے پر ڈالی تھی۔ وہ چار دن شہر میں مجذوبیت کی حالت میں گھومتا پھرا تھا۔

مجھے شعور تھا کہ مجھ میں مجذوبیت کا عنصر موجود ہے۔ اس لیے میں خائف رہتا کہ سائیں اللہ بخش یا بھائی جان کی ایسی نظر نہ پڑ جائے کہ میں کپڑے پھاڑ کر باہر نکل جاؤں۔

پھر مجھے ڈاک کے ذریعے ایک خط ملا۔ لکھا تھا۔ شکر ہے مجذوبیت کا خطرہ ٹل گیا۔ خط میں نہ لکھنے والے کا نام پتہ درج تھا' نہ شہر کا نام۔ لفافے پر جو مہر لگی ہوئی تھی وہ پڑھی نہیں جاتی

meem
@Oneurdu.co

meem
meemurdu.com

گھر پہنچ کر میں نے بڑی کوشش کی کہ یہ بات بھول جاؤں۔

سوچتا محشر نے مذاق کیا ہے' اگرچہ محشر کا قاضی صاحب سے میل ملاپ ضرور ہے' لیکن محشران کا بالکا نہیں ہے۔ اس لیے محشر کے اس اعلان کو اہمیت دینا سراسر حماقت ہے۔

سبز سویرا

پھر اتفاق سے کوئٹہ کا ایک مشہور ہفت روزہ پرچہ سبز سویرا ہاتھ لگ گیا۔ یہ ایک خصوصی اشاعت تھی جس میں تمام تر مضامین قاضی صاحب سے متعلق تھے۔

پرچہ پڑھ کر مجھ پر از سر نو گھبراہٹ طاری ہو گئی۔

کوئٹہ کے مشہور صحافی محمد یوسف شریف نے برملا لفظوں میں قاضی صاحب اور محشر کے باہمی تعلق کا وضاحت سے یوں اظہار کیا تھا۔

بابا قاضی صاحب قبلہ کی خدمت میں کوئٹہ میں ان کے عقیدت مندوں کو بازیابی کا شرف محشر صاحب قبلہ کے توسط سے حاصل ہوا تھا۔ گویا محشر صاحب قبلہ کوئٹہ میں ان کے نامزد کردہ نمائندے تھے۔ محشر صاحب اس وقت بھی صاحب حال تھے۔

جنہیں وہ مناسب سمجھتے تھے۔ بابا صاحب کی خدمت میں پیش کر دیتے اور ان کے لیے دعا کی درخواست کرتے۔

بابا قاضی صاحب قبلہ کی خدمت میں پہنچنے کی روئیداد ہفتہ وار اخبار ہذا کے محشر نمبر کے لئے انہوں نے اپنے مضمون میں تفصیل سے لکھ دی ہے۔ اس لیے اس کا اعادہ مناسب نہیں' قاضی صاحب نے مجھے اپنے حلقہ میں شامل کر لیا تھا اور اس کی اطلاع محشر صاحب کے ذریعے ہوئی۔ غالباً ۱۹۵۲ء کے ماہ نومبر میں مجھے محشر صاحب کے ساتھ قبلہ بابا صاحب کی خدمت میں پہلی دفعہ حاضر ہونے کا موقع ملا' اس کے بعد مسلسل محشر صاحب قبلہ کے ساتھ اور کبھی محشر صاحب کی اجازت سے بابا صاحب کی خدمت میں حاضر ہوتے رہے اور اپنی ذاتی ------ پریشانیوں اور مصائب سے چھٹکارے کے لیے ان کی دعاؤں سے فیضیاب ہوتے رہے۔

UrduPhoto.com
UrduPhoto.com
UrduPhoto.com

یہ مضمون پڑھ کر میں خوف زدہ ہو گیا۔ سیدھا قدرت کی طرف بھاگا۔ اسے میں نے سارا قصہ سنایا۔

میری بات سن کر وہ گھبرا گیا۔ کچھ دیر خاموش رہا' پھر کہنے لگا' آپ کے پاس قاضی صاحب کی کوئی تصویر ہے۔

میں نے کہا' تصویر تو نہیں۔ البتہ سبز سویرا میں ان کا سکیچ چھپا ہوا ہے۔

وہ لے آیئے' وہ بولا۔

میں پرچہ لے کر گیا تو وہ غور سے تصویر دیکھتا رہا' پھر کہنے لگا' یہ تو بہت طاقت ور مجذوب ہیں۔ بہت طاقتور۔ یہ پرچہ یہیں رہنے دیں۔ اس پر مجھے اطمینان ہو گیا۔

کچھ عرصہ کے بعد جب قدرت اور میں لاہور اشفاق کے ہاں ٹھہرے ہوئے تھے تو مجھے پتہ چلا کہ محشر لاہور آیا ہوا ہے۔ اور سعادت کے گھر ٹھہرا ہوا ہے۔

سعادت کے گھر کا پتہ لگا کر شہاب اور میں محشر کو ملنے گئے۔

محشر کو دیکھ کر میں حیرت زدہ ہو گیا۔ یہ وہ محشر نہیں تھا جس سے میں واقف تھا۔

ایک نحیف و نزار آدمی خالی آنکھوں سے فضا کو گھور رہا تھا۔

شہاب کو دیکھ کر اس نے اٹھنے کی کوشش کی۔ لڑکھڑایا۔

دو آدمیوں نے بڑھ کر اسے سہارا دیا۔ اس کی ٹانگیں لڑکھڑا رہی تھیں۔

محشر سے رخصت ہونے کے بعد جب ہم گاڑی میں بیٹھے تو میں نے شہاب سے کہا' یہ وہ محشر نہیں تھا جسے میں آپ سے ملوانا چاہتا تھا۔

شہاب نے اثبات میں سر ہلایا۔ بولا' لگتا ہے جیسے رخصت ہوتے وقت قاضی صاحب نے اپنی گٹھری ان کے سر پر دھر دی ہے۔ یہ اتنا بوجھ اٹھانے کی سکت نہیں رکھتے۔

کچھ دیر کے بعد خبر آئی کہ محشر کو فالج ہو گیا ہے۔

دو سال وہ چارپائی پر بے حس و حرکت کسمپرسی کے عالم میں پڑا رہا۔ پھر فوت ہو گیا۔

meem
© Oneurdu.com

۵۶۔ ہومیوپیتھی
۵۷۔ چھوٹا اور بڑی
۵۸۔ وفات
۵۹۔ لکھّوں ، نہ لکھّوں

سیّد سرفراز شاہ

ہومیوپیتھی

سیانے کہتے ہیں یہ کائنات ایک گائیڈڈ میزایل ہے۔ لگتا ہے جیسے کچھ شخصیتیں بھی گائیڈڈ میزائل ہوں، جو چلتے چلتے بے وجہ رخ بدل لیتی ہیں یا رنگت بدل لیتی ہیں یا چال بدل لیتی ہیں۔ "دلکی سے سرپٹ" ہو جاتی ہیں یا سرپٹ سے پویا۔

میرا دوست مسعود قریشی ہے۔ وہ بارہ سنگا تھا۔ سینگ چلاتا تھا۔ بے وجہ اس کے سینگ جھڑ گئے اور وہ کبوتر کی طرح غرغٹ غوں۔ غرغٹ غوں کرنے لگا۔

meem
Oneurdu.com

میری ماں نے مجھے بلی ماراں کے حاجی رفیع الدین کی خدمت میں بیعت کے لیے بھیجا تھا۔ اور میں نے بیعت کرنے سے انکار کر دیا تھا' تو حاجی صاحب نے فرمایا تھا' جاؤ والدہ صاحبہ سے کہہ دو کہ جس بات سے وہ خوف زدہ ہیں وہ ہو کر رہے گی' دھول اڑے گی' تذلیل ہو گی۔ پھر جب دھول چھٹ جائے گی تو انہیں بڑے اچھے لوگ ملیں گے۔ رخ بدل جائے گا' سب ٹھیک ہو جائے گا۔ اس وقت میں نے تمسخر بھرا قہقہہ لگایا تھا۔ ہونہہ۔ اچھے لوگ' رخ۔

تقسیم سے بہت پہلے جب میں بی اے کا طالب علم تھا اور ہم لاہور میں شپ شیپ فلیٹ میں رہا کرتے تھے تو میں ایک ہومیو پیتھ سے متعارف ہوا تھا۔

ڈاکٹر ہومیو مسعود

جس گلی میں میں گوریوں سے ملنے جایا کرتا تھا' وہاں ایک دوکان میں ایک صاحب بیٹھے ہوتے تھے۔ میز پر چند ایک کتابیں پڑی ہوتیں۔ الماری میں چند ایک شیشیاں اور کرسی کے پاس ایک بیگ۔

ان کی شخصیت میں دو باتیں بڑی نمایاں تھیں' انکساری' عجز اور خدمت۔

ایک روز میں نے مجید ملک سے پوچھا' جو اسی گلی میں رہتے تھے کہ یہ کون صاحب ہیں اور کیا بیچتے ہیں۔

مجید ملک بولا' یہ ڈاکٹر مسعود ہیں۔

میں نے کہا' ڈاکٹر دکھتے تو نہیں۔ ڈاکٹر تو مونچھ مروڑ کر بیٹھتے ہیں۔ یہ تو درویش نظر آتے ہیں۔

کہنے لگا' یہ ہومیو ڈاکٹر ہیں۔

وہ کیا ہوتا ہے۔ ہومیو' میں نے پوچھا۔

کہنے لگا' ہومیو پیتھی ایک طریقہ علاج ہے۔ مجھے خود تو علم نہیں کہتے ہیں کہ ہومیو پیتھی درویشانہ طریق علاج ہے۔

پھر تو ڈاکٹر مسعود بڑا موزوں معالج ہے' میں نے سوچا۔

ان دنوں میں نے ڈاکٹر مسعود کو پہلی مرتبہ دیکھا' غالباً" وہ پہلے ہومیو پیتھ تھے۔ جنہوں نے

ڈاکٹر نقش مفتی

ڈاکٹر جہانگیر سپیشلسٹ امراض چشم

ڈاکٹر شاہ احمد سرجن سپیشلسٹ یورالوجی

UrduPhoto.com
UrduPhoto.com
UrduPhoto.com

meem
© Oneurdu.com

یہ طریق علاج لاہور میں رائج کیا تھا۔

چار ایک سال بعد میرے والد نے ایمپریس پارک میں مکان تعمیر کرایا۔ ایمپریس پارک محمد نگر سے ملحق تھا۔ شاہو کی گڑھی جانے کے لیے ہم محمد نگر سے اس سڑک پر پہنچتے تھے جسے آج کل علامہ اقبال روڈ کہتے ہیں۔

ایک روز میں نے دیکھا کہ علامہ اقبال روڈ کی ایک دوکان پر ڈاکٹر مسعود بیٹھے ہیں۔ ظاہر تھا کہ انہوں نے گلی چھوڑ کر سڑک پر اپنا معمل بنا لیا تھا۔

ایک روز جب وہ فارغ بیٹھے تھے تو میں ان کے پاس جا بیٹھا۔

میں نے کہا' ڈاکٹر صاحب یہ ہومیو پیتھی کیسا طریق علاج ہے۔

کہنے لگے' یہ ایک غریبانہ طریق علاج ہے۔ جو ہمارے ملک میں اور ہمارے مزاج کے لیے بہت موزوں ہے۔

میں نے کہا' جب آپ گوالمنڈی کی ایک گلی میں پریکٹس کرتے تھے تو میں نے مجید ملک سے پوچھا تھا۔ انہوں نے کہا تھا کہ یہ درویشانہ طریق علاج ہے۔

ہاں' وہ بولے' یہ سچ ہے اس طریق علاج کا موجد ایک درویش تھا۔ اس طریق علاج کے اصول ایسے ہیں جو صرف ایک درویش کو سوجھ سکتے تھے۔

میں نے کہا' آپ میں جو اتنی انکساری ہے' عجز ہے یہ کیا اس طریق علاج کی دین ہے۔

وہ ہنسے کہنے لگے' کوئی بھی طریق علاج ہو۔ معالج میں عجز و انکساری نہ ہو تو بات نہیں بنتی۔

بات نہیں بنتی کا مطلب' میں نے پوچھا۔

کہنے لگے' معالج شفا بخشتا ہے۔ اگر اس میں عجز و انکساری نہ ہو تو وہ خدا بن جاتا ہے۔

ڈاکٹر مسعود سے دو ایک ملاقاتیں ہوئیں اس کے باوجود مجھ میں ہومیو پیتھی کو جاننے کی خواہش پیدا نہ ہوئی۔ اگر اس روز کوئی شخص مجھ سے کہتا کہ ایک دن ایسا آئے گا جب تو ہومیو پیتھی کا بہت بڑا پرچارک ہو گا تو میں قہقہہ مار کر ہنس دیتا۔

چند ایک سال بعد وہ دن آیا جب گورے ڈاکٹروں نے مجھے برملا کہہ دیا تھا کہ تمہاری بیوی کا اندر گل گیا ہے اور وہ چند روز کی مہمان ہے اور میں اتفاقاً لودھیانے کے ڈاکٹر محمود کے پاس چلا گیا اور محمود کی ایک پڑیا نے میری بیوی کو صحت عطا کر دی تھی۔ اس وقت مجھے علم نہ تھا کہ محمود

ہومیو ڈاکٹر ہے اور یہ اعجاز ہومیو پیتھی کا ہے۔

اُلٹی چرخی

ایسے ہی تقسیم کے بعد اشفاق حسین ہومیو ڈاکٹر محمود کے سامنے سائل کی حیثیت سے استادہ تھا۔ یہ لاہور کی بات ہے۔

بیٹھ جاؤ' محمود نے اشفاق حسین کو حکم دیا تھا اور اشفاق حسین بیٹھ گیا تھا۔

وہ آٹھ دن محمود کے معمل کی بنچ پر بیٹھا رہا تھا۔

روز محمود مریضوں کو دیکھتا' انہیں دوائیاں دیتا اور جب معمل کے بند ہونے کا وقت ہوتا تو وہ اشفاق حسین سے کہتا' اب تم جاؤ۔ کل آنا۔

آٹھ دن اشفاق حسین محمود کی حاضری دیتا رہا۔

اشفاق حسین ایسے سلوک کا عادی نہیں تھا۔ لیکن وہاں بیٹھنے پر مجبور تھا۔

اس کی سرپٹ چال چھین لی گئی تھی۔ اسے پیدل کر دیا گیا تھا۔ اس کی طبعی جرأت مفقود ہو چکی تھی۔ اس کی جگہ اندیشوں اور خوف نے اس کی شخصیت کو جکڑ لیا تھا۔ اشفاق حسین میرا لنگوٹیہ یار ہے۔

ایلو پیتھی نے اشفاق حسین کو جواب دے دیا تھا۔ ان کے پاس اشفاق حسین کے لیے کوئی دوا نہ تھی۔

اشفاق حسین ایلو پیتھی کا دلدادہ تھا۔ اس نے اپنے گھر میں ایک ڈسپنسری بنا رکھی تھی۔

اشفاق حسین نے اس تبدیلی کو تسلیم نہیں کیا تھا۔ نہیں میں جیوں گا۔ ایکسلیٹر پر پاؤں رکھ کر جیوں گا۔ بریک کی ایسی کی تیسی۔ اسی امید پر وہ محمود کے معمل میں آٹھ روز بیٹھا رہا تھا۔

نویں دن جب محمود معمل بند کرنے لگا تو اس نے اشفاق حسین کو پاس بلایا' پھر سامنے پڑی ہوئی شیشیوں سے ایک شیشی نکالی۔ ایک خوراک بنائی۔ بولا' منہ کھول۔ اشفاق نے منہ کھولا۔ محمود نے دوا اس کے منہ میں ڈال دی۔ بولا۔ جا بیٹھ جا' آدھ گھنٹہ اسی بنچ پر بیٹھا رہ۔ جو جو کچھ تو محسوس کرے مجھے بتاتا جا سمجھے۔ میں تجھے انڈر آبزرویشن رکھوں گا۔

آدھ گھنٹہ اشفاق حسین وہاں بیٹھا رہا۔

UrduPhoto.com
UrduPhoto.com
UrduPhoto.com

meem
© Oneurdu.com

آدھ گھنٹہ محمود اس پر نگاہیں جمائے بیٹھا رہا۔

کیا ہوا' محمود نے آدھے گھنٹے کے بعد پوچھا۔

اشفاق حسین نے سر نفی میں ہلا دیا بولا' کچھ بھی نہیں ہوا۔

کچھ بھی نہیں ہوا؟ محمود حیرت سے غصے میں گرجا۔ جاؤ چلے جاؤ۔ گٹ آؤٹ۔ تمہارے اندر کوئی الٹی چرخی لگی ہوئی ہے' جو دوا کو کام کرنے نہیں دیتی۔ دوا کو بے اثر کر دیتی ہے' جاؤ پھر یہاں مت آنا۔ ہمارا وقت ضائع نہ کرنا۔

اشفاق حسین' محمود اور ہومیو پیتھی کو گالیاں دیتا ہوا گھر آ گیا۔

اس وقت اسے علم نہ تھا کہ ایک روز وہ اپنے ہومیو معمل میں بیٹھا ہو گا۔ اور اس کے گرد مریضوں کی بھیڑ لگی ہو گی۔ اسے یہ بھی علم نہ تھا کہ وہ لوگوں میں شفا بانٹے گا' لیکن خود شفا سے محروم رہے گا۔ اور اس کے اندر لگی ہوئی چرخی جوں کی توں الٹی چلتی رہے گی جو دوا کو اندر جانے نہیں دے گی۔

ہومیو پیتھی سے مایوس ہو کر اشفاق حسین واپس ایلو پیتھی میں چلا گیا۔ ایلو پیتھی کے متعلق اس کا علم اور تجربہ وسیع تھا' جوانی میں ہی اس نے ایمن آباد والے گھر میں ایک ایمرجنسی ڈسپنسری کھول رکھی تھی۔ گاؤں میں کسی کو تکلیف ہوتی تو وہ اشفاق حسین کی ڈسپنسری میں آ جاتا۔ وہاں دوا مفت ملتی تھی۔

زیدی

پھر جب ہم کرشن نگر کے لولی لاج میں مقیم تھے تو اتفاقاً" زیدی سے ملاقات ہو گئی۔ زیدی ایک ہومیو پیتھ تھا۔ اس نے گھر میں ہی معمل کھول رکھا تھا۔

زیدی بہت بوڑھا تھا۔ کسی کام کاج کے قابل نہ تھا۔ ہاتھ کانپتے تھے۔ آنکھوں میں بینائی نہ ہونے کے برابر تھی۔ ارد گرد ایک دھندلکا سا چھایا رہتا تھا۔ اسے پیسہ کمانے سے دلچسپی نہ تھی۔ اس نے میز پر ایک پیالہ رکھا ہوتا' جس میں ہر مریض دو آنے ڈال دیتا تھا۔ اس کے گھر والے زیدی کے اس شغل پر بہت برہم تھے۔ کہتے تھے' والد صاحب نے یہ کیا میلہ لگا رکھا ہے۔ سارا دن مریض جمگھٹا کیے رہتے ہیں۔ پڑیاں بناتے رہتے ہیں۔ آمدنی نہ ہونے کے برابر ہے۔

بس بڑبڑاتا ہی رولا ہے۔ ہم انہیں سمجھا سمجھا کر تھک گئے ہیں' مگر ان پر اثر ہی نہیں ہوتا۔ ایک جنون طاری ہے۔

ایک روز میں نے زیدی سے کہا' ڈاکٹر صاحب اگر کوئی مریض پیالے میں دونی ڈال کر اس میں سے چونی اٹھالے تو۔

تو کیا' وہ بولا' اس کی حاجت پوری ہو جائے گی۔ ہمارا کام حاجت روائی ہی تو ہے۔ چاہے کوئی دو آنے دے یا چونی اٹھالے کیا فرق پڑتا ہے۔

زیدی کا خدمت خلق کا جذبہ دیکھ کر مجھے اس سے لگاؤ پیدا ہو گیا اور میں اکثر اس کے پاس جا بیٹھتا۔

پھر میں نے دیکھا کہ فوجی افسر اس کے پاس آتے تھے۔ سلوٹ مار کر کہتے جناب ہمیں سی ایم ایچ سے ہدایت موصول ہوئی ہے کہ آپ کی خدمت میں حاضری دیں۔

سی ایم ایچ سے دو بیماریوں کے مریض آیا کرتے تھے۔ ایک تو بتھری کے اور دوسرے لاروا کے۔

میں نے ایک دن پوچھا' زیدی جی سی ایم ایچ سے مریض آپ کی طرف کیوں بھیجے جاتے ہیں۔

کہنے لگا' اس لیے کہ دو امراض کا حتمی علاج ہمارے پاس موجود ہے۔ انشاء اللہ جلد ہی وہ دل اور گردے کے مریض بھی ریفر کیا کریں گے۔

ابتدائی ایام میں جب میں زیدی سے ملا تھا تو اس کی ٹانگ پر ایک ماچس کی تیلی لپٹی ہوئی نظر آتی تھی۔

میں نے پوچھا' یہ کیا چیز ہے۔

بولا' ٹانگ سے ایک کیڑا نکل رہا ہے اسے لاروا کہتے ہیں۔ اسے میں ماچس کی تیلی پر لپٹتا رہتا ہوں۔ روز آدھ انچ نکلتا ہے۔ اگر یہ سارا نکل آیا تو پھر اس مرض کی اکسیر دوا بن جائے گی۔

اور اگر ٹوٹ گیا تو' میں نے پوچھا۔

ٹوٹ گیا تو اپنی رخصتی ہو جائے گی۔ یہ مرض مہلک ہے۔

پھر تو یہ بڑا سیریس معاملہ ہے۔

UrduPhoto.com
UrduPhoto.com
UrduPhoto.com

meem
© Oneurdu.com

وہ ہنسا بولا' میاں ہم نے تو اب جانا ہی ہے۔ آج نہیں تو کل۔ سمجھ لو ہم تو پیٹ فارم پر بیٹھے ہیں انتظار کر رہے ہیں کہ کب گاڑی آئے۔

پیتھی کو جاننے کا جذبہ پیدا نہ ہوا۔

بولا' منظور۔

لیکن پتہ کیسے چلے گا کہ شخصیت پر اثر ہوا ہے۔

کہنے لگا' آپ خود آکر رپورٹ کریں گے۔

میں نے پوچھا' دوا کب دو گے۔

ہومیو پیتھی کے اس اعجاز کو دیکھ کر بھی مجھے ہومیو پیتھی کو جاننے کی خواہش پیدا نہ ہوئی

بولا یہ سسٹم روحانی سسٹم معلوم ہوتا ہے۔

آپ کس بنا پر اس نتیجے پر پہنچے ہیں۔

کہنے لگا، لگتا ہے جیسے ہنری مور، درویش تھا۔ جوں کہ اتنی بڑی حقیقت صرف کسی درویش پر

meem
© Oneurdu.com

meem
©neurdu.com

زندگی میں میں نے ہومیوپیتھی کے بڑے بڑے معجزے دیکھے تھے' لیکن اس سسٹم کو جاننے کی خواہش پیدا نہ ہوئی تھی' لیکن اس چھوٹی سی بات نے میرے دل میں ہومیوپیتھی کو جاننے کا جنون پیدا کر دیا۔ جن دنوں میں ہومیوپیتھی پڑھ رہا تھا۔ اشفاق حسین کراچی سے اسلام آباد آگیا۔ اشفاق حسین میرا پرانا یار تھا۔

اپنا اپنا محکمہ

اگرچہ ہم دونوں اکٹھے نہیں رہے تھے' لیکن اشفاق حسین سے میرا رابطہ نہیں ٹوٹا تھا۔

جب میں نیا نیا پنڈی آیا تھا تو اشفاق حسین کیمل پور کے گورنمنٹ کالج میں لیکچرار تھا اس کی طبیعت میں وہی رنگینی تھی' وہی ایڈونچر تھا' وہی باتوں کی پھلجھڑیاں تھیں اور وہی موسیقی کی لگن ان کے علاوہ وہ سپورٹس مین بن چکا تھا۔ کالج میں ٹینس کا بہترین کھلاڑی تھا۔ گھر میں [illegible] لگتی تھیں۔ برج کے میچ ہوتے تھے۔ کالج میں وہ بڑا پاپولر تھا۔ لڑکیوں کی توجہ

اشفاق حسین ایمن آباد کے شیخوں میں سے ہے۔ تقسیم کے بعد سارے شیخ کراچی چلے گئے تھے اور انہوں نے چند ایک سال میں کراچی کا آٹو موبائل سے متعلقہ بزنس اپنے ہاتھوں میں لے لیا تھا اور وہ سب لکھ پتی ہو گئے تھے۔

اشفاق حسین کو روپیہ جوڑنے سے نہیں بلکہ خرچ کرنے سے دلچسپی تھی اور جسے روپیہ جوڑنے سے دلچسپی نہ ہو وہ بزنس مین نہیں بن سکتا۔

غالباً" وہ کراچی اس لیے چلا گیا کہ وہ پروفیسری میں مغلیہ ٹھاٹھ سے نہیں رہ سکتا تھا اور مغلیہ ٹھاٹھ سے زندگی بسر کرنا اس کی واحد آرزو تھی۔

بہرحال بزنس میں اس نے کئی پاپڑ بیلے روپیہ بھی کمایا۔ مگر اس کام میں اس کا جی نہ لگا۔

پھر اسے چھوٹا بخار رہنے لگا۔ آٹھ دس ماہ اس نے کراچی کے تمام سپیشلسٹ چھان مارے' لیکن بخار نہ گیا پھر کسی نے تبدیلی آب و ہوا کا مشورہ دیا اور وہ اسلام آباد آگیا۔

meem

میں نے کہا' ہتھیار ڈال دینا تو ہار تسلیم کر لینا ہے۔

بالکل' قدرت بولا' عام باتوں میں ہتھیار ڈال دینا شکست ہوتی ہے' لیکن اللہ کے معاملے میں ہتھیار ڈالنا فتح ہوتی ہے۔ ہتھیار ڈال دو اور جیت جاؤ' سکھی ہو جاؤ۔

قدرت اللہ کا یہی فلسفہ تھا جس پر وہ زندگی بھر عامل رہا کہ ہتھیار ڈال دو۔ سچے دل سے ہتھیار ڈال دو۔ ہار جاؤ سچے دل سے ہار جاؤ۔ کوئی بحث کرے تو جواباً" بحث نہ کرو' بات نہ بڑھاؤ۔ اس کی بات مان لو۔ کوئی الزام دھرے تو اسے تسلیم کر لو اپنی پوزیشن صاف نہ کرو۔ مان جانے میں بڑا سکھ ہے اور سکھ جیت کا دوسرا نام ہے قدرت اللہ کہتا تھا' دوسروں کو سکھ پہنچاؤ گے' تو آپ خود بخود سکھی ہو جاؤ۔ مفت میں۔

شدت

قدرت کا فلسفہ نہ اشفاق حسین اپنا سکتا تھا نہ میں۔ اشفاق حسین کے راستے میں میں حائل تھی۔ میرے راستے میں میری طبعی شدت۔

بچپن سے ہی میں شدت کا مارا ہوا تھا۔ میری طبعی شدت سے سبھی نالاں تھے۔ بانو' اشفاق احمد' عکسی' میری بیوی' قدرت۔ اگرچہ قدرت نے کبھی اس کا اظہار نہیں کیا تھا' لیکن بات کب چھپی رہتی ہے۔

قدرت نے میرے متعلق جو پہلا جملہ لکھا تھا اس میں ہی بات کھل گئی تھی۔ اس نے کہا تھا ممتاز مفتی کی دوستی ایک پھوڑا ہے جس کی ٹیسوں میں لذت ہے۔

اس جملے کے مفہوم کو میں پورے طور پر نہیں سمجھا تھا۔ آج تک نہیں سمجھ پایا۔

الٹا زندگی بھر میں شدت کو ایک وصف سمجھتا رہا۔ میں سمجھتا تھا کہ اگر جذبہ مثبت ہے تو شدت ایک خوبی ہے۔

ساری زندگی میں شدت کو اخلاص سمجھتا رہا' حالانکہ دو ایک بار قدرت نے بر سبیل تذکرہ شدت کی مذمت کی تھی۔

ایک بار جب میں غفور صاحب کے جذبے کے گن گا رہا تھا تو قدرت نے کہا تھا' اونہوں' ان میں توازن نہیں۔

میں نے بات کا مفہوم تو پا لیا تھا' لیکن میں سمجھا یہ اصول صرف بزرگوں پر لاگو ہوتا ہے' عام لوگوں پر نہیں۔

پھر اسی سال کی عمر میں بیٹھے بٹھائے مجھ پر انکشاف ہوا تھا کہ شدت چاہے خیر کی ہو۔ بہرحال ایک تخریبی عمل ہے۔

رجنیش

اس روز میں اشفاق احمد کے گھر میں بیٹھا تھا۔ اشفاق نے کہا' تجھے ایک چیز سناؤں۔

میں نے کہا' کیسی ہے۔

بولا' سن لے پتہ چل جائے گا۔

اشفاق نے ریڈیو پر ایک کیسٹ لگا دیا۔

کوئی شخص بول رہا تھا۔ ارے' یہ کون بول رہا ہے۔ کیسے بول رہا ہے۔ مدھم۔ میٹھا۔ کیا لے ہے۔ کیا انداز ہے۔ بات کان سے سیدھی دل میں اتر رہی ہے۔

کون ہے یہ' میں نے بانو سے پوچھا۔

بولی' رجنیش۔

کون رجنیش۔ وہ جو امریکہ میں پیر بنا بیٹھا ہے۔ امریکی دھڑا دھڑ اس کے مرید بن رہے ہیں۔

وہی' اشفاق بولا۔

کیا وہ۔ جو فری سیکس کا قائل ہے۔

ہاں وہی۔

نہیں میں نہیں مانتا۔ جنسی عفریت میں اتنی مٹھاس اتنا تاثر۔ رجنیش کے اس ٹاک کا موضوع شدت تھا۔

میں وہ کیسٹ سنتا رہا' سنتا رہا۔ بار بار سنتا رہا۔ اور میں نے زندگی میں پہلی بار جانا کہ شدت تعمیری عمل نہیں ہے۔

پھر مجھ پر رجنیش کے کیسٹ حاصل کرنے کا جنون طاری ہو گیا۔ اشفاق احمد نے اس سلسلے

meem
© Oneurdu.com
UrduPhoto.com
UrduPhoto.com
UrduPhoto.com

meem
@neurdu.com

میں میری مدد نہ کی۔

اشفاق احمد کی عادت ہے کہ وہ ایسی چیزیں سنبھال کر رکھتا ہے جو دوسروں کو حیران کر دیں۔ وہ نہیں چاہتا کہ ایسی باتیں یا چیزیں عام کر دی جائیں۔ اس کے برعکس میری یہ عادت ہے کہ کوئی ایسی نئی چیز یا بات مجھے مل جائے تو میں ڈھنڈ ہورا پیٹ دیتا ہوں' آؤ' آ جاؤ' یہ دیکھو یہ کیا ہے۔

بہرحال میں نے بڑی مشکل سے رجنیش کے چند ایک کیسٹ حاصل کر لیے اور انہیں سننے لگا' سنانے لگا۔

جب کبھی میں کیسٹ سن رہا ہوتا اور قدرت اللہ آ جاتا تو رجنیش کو سن کر اس کے چہرے پر ناگواری کا تاثر چھا جاتا تھا۔

بات سمجھ میں نہیں آتی تھی۔ اس قدر مٹھاس بھری آواز' مدھم انداز اور دل میں اتر جانے والے بول۔ پھر ناگواری کیوں۔

ایک دن میں نے قدرت سے کہا۔ رجنیش نے مجھے اتنی بڑے حقیقت کا احساس دلایا ہے کہ شدت تعمیری چیز نہیں ہے۔

ہاں' وہ بولا' ساتھ ہی اس نے آپ کے جذبے میں مزید شدت پیدا کر دی ہے۔

میں نے قبول کر لیا ہے کہ شدت نقص ہے۔

چھوٹا اور بڑی

چھوٹا

مجھے ممتاز مفتی کو بہت قریب سے دیکھنے کا موقع ملا ہے۔ سیانے کہتے ہیں' دو مقامات سے

meem
© Oneurdu.com

افسروں کے ساتھ نہیں گھلے ملے گا۔ چھوٹے سٹاف کے درمیان ایٹ ہوم محسوس کرے گا۔ افسر کے چپڑاسیوں کو سلام کرنا اس کی پرانی عادت ہے۔ افسر کے ساتھ اس کا برتاؤ یا تو جی حضوریا ہوتا ہے اور یا کھچا کھچا۔ میانہ روی سے محروم ہے۔ جی حضوریا ہو تو سراسر جی صاحب! جناب عالی!! یس سر!!!

جسے اچھا سمجھ لے پھر اس کی ہر بات میں اچھائی نظر آتی ہے۔ دقت یہ ہے کہ جسے برا سمجھے اس میں بھی اچھائیاں نظر آتی ہیں۔ پھر اسے اس بات پر غصہ آتا ہے کہ جسے میں اچھا نہیں سمجھتا اس میں اچھائیاں کیوں نظر آتی ہیں؟

شدت

ممتاز مفتی میں شدت ہے۔ اس شدت کا قوام کچھ زیادہ ہی گاڑھا ہے۔ ایک عالم کسی حکیم صاحب کی دکان پر گئے۔ پوچھا' آپ کے پاس "شعیروا" ہے؟ حکیم نے جواب دیا' جناب! شیرا تو ہے پر اتنا گاڑھا نہیں۔ ممتاز مفتی کی شدت شین والی شدت نہیں' شوے والی شدت ہے۔ زندگی بھر وہ شدت کو وصف سمجھتا رہا۔ اس پر ناز کرتا رہا۔ ٹھنڈے میٹھے کرداروں سے الرجک رہا۔ سمجھتا رہا کہ جس میں شدت ہے' اس میں خلوص ہے' سچائی ہے۔ اکاسی سال کا ہوا تو پہلی بار اس نے جانا کہ شدت وصف نہیں' عیب ہے' رکاوٹ ہے اور ٹھنڈے میٹھے لوگوں کے دم کرم سے زندگی ہری بھری ہے۔ یہ بات پہلے اس نے رجنیش کے منہ سے سنی' جو جنسی آزادی کا پرچارک ہے اور اسی وجہ سے رسوائے زمانہ ہے۔ رجنیش کی زبان میں مٹھاس تھی' عجز تھا' تاثر تھا۔ ممتاز مفتی نے رجنیش کی بات سنی' جان لی۔ سچے دل سے مان لی' لیکن اسے عملاً اپنا نہ

سکے۔ عرصہ دراز ہوا کہ اس نے جان لیا تھا کہ غصہ درحقیقت دوسرے کی خطا پر خود کو سزا دینے کا نام ہے۔ خود کو چاٹی میں ڈال کر بلوہنے کا عمل ہے۔ جان لینے کے باوجود' مان لینے کے باوجود وہ آج تک خود کو چاٹی میں ڈال کر بلوہنے پر مجبور ہے۔

اس کے غصے کے کوائف منفرد ہیں۔ مثلاً آپ نے اسے کچھ کہہ دیا۔ جواب میں وہ جی ہاں' جی ہاں' کرتا رہا۔ گھر جا کر بیٹھے بٹھائے اسے خیال آیا کہ آپ نے تو یہ کہا تھا' یعنی آپ نے یہ کہہ کر اس کی توہین کی تھی۔ جواب میں اسے جی ہاں نہ کہنا چاہیئے تھا۔ دفعتاً" اسے غصہ آ جائے گا' خون سر کی جانب یورش کرے گا' کنپٹیاں بجنے لگیں گی' ذہن میں آگ لگ جائے گی' ذہنی دھینگا مشتی شروع ہو جائے گی۔

اسے کبھی موقع پر روبرو غصہ نہیں آیا۔ لہٰذا تو تو' میں میں' نہیں ہوئی' ہاتھا پائی کی نوبت نہیں آئی۔ اس کا غصہ کمزور اور ڈرپوک آدمی کا غصہ ہے' بے بسی کا اظہار ہے۔ ہاں' اگر ذہنی دھینگا مشتی کے فوراً بعد آپ سامنے آ جائیں تو روبرو اظہار ہو جائے گا۔ شٹراک سے غصے کی بوتل کھل جائے گی۔

عورت

عورت کے متعلق ممتاز مفتی کا رویہ کھٹ مٹھا ہے' جسے انگریزی میں لوہیٹ ریلیشن شپ Love Hate کہتے ہیں۔ مفتی میں ایک ریڈار قسم کا ریسیور لگا ہوا ہے۔ قرب و جوار میں کوئی عورت آ جائے تو وہ ٹک ٹک کرنا شروع کر دیتا ہے اور اگر آنے والی بانکی نار ہو تو ٹٹاؤں ٹٹاؤں کرنے لگتا ہے۔

ممتاز مفتی کو ہر عورت سے عشق ہے' بلا لحاظ رنگ اور خدوخال۔ چٹے سفید رنگ پر تو اس [illegible] جائے تو وہ ڈر کر بھاگ اٹھتا ہے۔

meem
Oneurdu.com

کیفیت سے محروم ہے۔ اس پر عائد ہے کہ وہ اپنے ذہن میں کسی خیال کے دیا [illegible]
اسے بلوہتا رہے۔ اس کی فینٹیسی شیخ چلی کی طرح امید افزا یا خوش کن نہیں ہوتی۔ اس میں تلخی ہوتی ہے۔' شرمندگی ہوتی ہے' جنس ہوتی ہے۔ جنسی فینٹیسی سے بچنے کے لیے اس نے شیخ چلیت کا سہارا لیا تھا۔ پہلے کرائیڈن سے سڈنی تک ہوائی جہاز چلاتا رہا۔ پھر دس اوورووں میں ساری ایم۔ سی۔ سی ٹیم کو آؤٹ کرتا رہا۔ پھر اس نے ایک ایسی شعاع ایجاد کرلی جو ایٹمی ری ایکٹروں کو جام کر دیتی تھی۔ اور وہ ہوائی جہاز پر سوار ہو کر دنیا بھر کے ایٹمی ری ایکٹروں کو جام کرنے میں مصروف رہا۔

ممتاز مفتی ازلی طور پر اکیلا ہے۔ اکیلے دو قسم کے ہوتے ہیں' ایک وہ جو جان بوجھ کر التزاماً الگ رہنا پسند کرتے ہیں۔ محفل لگ جائے تو ڈوبتے نہیں' تیرتے رہتے ہیں دوسرے وہ جو محفل سے گھبراتے ہیں' کتراتے ہیں۔ اکیلے میں سالم محسوس کرتے ہیں' محفل میں ادھورے۔

اگر آپ ممتاز مفتی کو ایک کمرے میں بند کر دیں جہاں اس کی ضروریات اسے ملتی رہیں تو بے شک چھ مہینے کے بعد آکر دروازہ کھولیں' ممتاز مفتی یوں ہشاش بشاش بیٹھا ہو گا جیسے ابھی ابھی روز گارڈن کی سیر کر کے آیا ہو۔

اس نے زندگی بھر نہ باقاعدہ ورزش کی ہے نہ سیر کی ہے۔ پچھلے دنوں ڈاکٹر نے کہا' آپ کو چاہیے کہ باقاعدگی سے ہر روز سیر کریں ورنہ آپ بیمار ہو جائیں گے۔ مفتی نے کہا' ڈاکٹر صاحب' سوچ لیجیے کیونکہ میں نے زندگی بھر سیر نہیں کی۔ ڈاکٹر نے کہا' ضرور سیر کریں۔ مفتی نے دس دن سیر کی۔ پھر وہ بیمار پڑ گیا۔ دو مہینے پڑا رہا۔ ٹانگوں میں درد آج تک نہیں گیا۔

مفتی مہمان نوازی سے بڑا الرجک ہے۔ ظاہر ہے کہ جو ڈرتا ہو کہ کوئی آ نہ جائے' وہ مہمان نوازی کیا کرے گا۔ وہ اکثر مہمان سے چائے یا ٹھنڈا پوچھنا بھول جاتا ہے۔ مہمان رخصت ہو جائے تو اسے یاد آئے گا کہ اوہو! چائے کا تو پوچھا ہی نہیں۔ لوگ انتظار کرتے ہیں کہ مہمان آئے تو کھانا کھائیں۔ مفتی انتظار کرتا ہے کہ کب مہمان جائے تو کھانا کھائے۔

مفتی نے عمر بھر کوشش کی ہے کہ اس کا برتاؤ ایسا نہ ہو جو معزز لوگوں کا ہوتا ہے۔ گھر میں اس نے کبھی خود کو ہیڈ آف فیملی نہیں سمجھا۔ اسی وجہ سے اس کی تحریر میں شوخی ہے' بے تکلفی ہے' چھیڑ ہے۔ اس نے کبھی غور سے خود کو آئینے میں نہیں دیکھا۔ ہمیشہ آئینہ سامنے رکھے

[illegible] ہے۔ اگر کبھی اتفاقاً آئینہ دیکھ پائے تو اسے دھچکا لگتا ہے۔ ارے میں یہ ہوں کیا؟

اس غیر معزز رویے کے نقصانات بھی ہیں جو برداشت کرنے پڑتے ہیں۔ مثلاً چور اسی سال کی عمر کے باوجود گھر میں اسے ایسی پوزیشن حاصل نہیں جسے قابل رشک کہا جا سکے۔ گھر میں کوئی بھی اس سے خوش نہیں۔ بیوی بچاری بڑی دکھی ہے۔ میاں نے کبھی اکیلے میں بیٹھ کر اس کی دکھ سکھ کی باتیں نہیں سنیں' کبھی اس کی شکایات پر دھیان نہیں دیا' یہاں تک کہ پڑوسن کی بے حیائی کی بات پر بھی کان نہیں دھرا۔

گھر میں کسی کو ادب سے' خصوصاً اس کی تحریروں سے دلچسپی نہیں۔ بیوی کہتی ہے' کیوں خواہ مخواہ جھوٹی کہانیاں لکھ کر اپنی عاقبت خراب کر رہے ہو؟ ایک انٹرویو میں کسی صحافی نے اس کی بیوی سے پوچھا' آپ کے میاں میں کوئی خوبی تو ہو گی جو آپکو پسند ہے۔ جواب میں بیگم نے کہا' کوئی ہو تو بتاؤں نا' کوئی ہے ہی نہیں۔

دراصل مفتی کو توجہ دینے کے لیے وقت نہیں ملتا۔ اسے بہت کچھ لکھنا پڑتا ہے۔ کچھ ہانڈی روٹی کے لیے' کچھ ادب کے لیے۔ جو وقت بچتا ہے وہ ہومیو پیتھی کھا جاتی ہے۔

اللہ میاں

اللہ میاں سے مفتی کے تعلقات ادلتے بدلتے رہے ہیں۔ بچپن میں وہ اللہ سے خوف زدہ رہا۔ سمجھتا تھا کہ اللہ نے ایک بھٹی جلا رکھی ہے' ہاتھ میں سونٹا پکڑ رکھا ہے اور جو بھی آتا ہے اسے سونٹا مار کر بھٹی میں ڈال دیتا ہے۔ پڑھ لکھ کر وہ اللہ سے منکر ہو گیا' بلکہ اللہ کی بے ادبی کرنے میں لذت حاصل کرنے لگا۔ جب وہ پچاس سال کا ہوا تو ایک بزرگ نے اس پر رقت طاری کر دی۔ پتا نہیں کیا ہوا۔ اس کا رخ بدل گیا۔ اسے ڈال ڈال' پات پات میں اللہ نظر آنے لگا۔ آج کل وہ حیرت میں ڈوبا ہوا ہے کہ اللہ اس پر اس قدر مہربان کیوں ہے؟ قدم قدم پر اس کی مدد کیوں کرتا ہے؟

فرصت کے وقت وہ اللہ کو پاس بٹھا کر اس سے باتیں کرتا رہتا ہے۔ کام کی باتیں نہیں' ادھر ادھر کی گپ شپ: اللہ تجھے پتا ہے آج مجھے ایک لڑکی کا خط ملا ہے۔ بڑی بانکی لڑکی ہے۔ لکھتی ہے' جو تو ایلی ہے تو میں بھی ایلن ہوں۔ یہی وجہ ہے کہ آج کل مفتی کی کہانیوں میں اللہ

UrduPhoto.com
UrduPhoto.com
UrduPhoto.com

meem
© Oneurdu.com

زبردستی آ گھستا ہے۔ مفتی میں عقیدے کا فقدان ہے' عقیدت کی بھرمار ہے!

اللہ نہ کرے کہ مفتی کو آپ سے عقیدت ہو۔ ہو جائے تو آپ زچ ہو کر رہ جائیں گے۔ مفتی کو شکر گزاری کی بیماری لاحق ہے۔ قدرت اللہ شہاب کو عمر بھر یہ شکایت رہی کہ وہ مفتی کی عقیدت کا شکار ہے اور اس لیے مظلوم ہے۔

مفتی کو ادیب ہونے پر فخر نہیں ہے' بلکہ معذرت ہے۔ اس نے کبھی نہیں چاہا تھا کہ ادیب بنے۔ اتفاق سے بن گیا۔ تالی بجی۔ پھر تالی کا ایسا چسکا پڑا کہ آج تک لکھنے پر مجبور ہے۔

ادب

مفتی کو اردو نہیں آتی۔ اس نے کبھی اردو ادب کا مطالعہ نہیں کیا۔ جب اس نے لکھنا شروع کیا تو اہل زبان بڑے ناراض ہوئے۔ انہوں نے شور مچا دیا: مفتی کو زبان نہیں آتی! بند کرو! لکھنا بند کرو۔ وہ سچ کہتے تھے۔ واقعی مفتی کو زبان نہیں آتی تھی۔ وہ کہتے رہے۔ مفتی لکھتا رہا۔ اس نے لکھ لکھ کر اپنی زبان خود وضع کر لی۔ اب لوگ کہتے ہیں کہ مفتی کے لکھنے کا انداز منفرد ہے تو اسے یقین نہیں آتا کیوں کہ اب بھی اسے زبان نہیں آتی۔

مفتی نے لکھ کر ادب پر کوئی احسان نہیں کیا' نہ ہی خدمت کی ہے۔ الٹا ادب نے مفتی پر احسان کیا ہے کہ اسے اہمیت عطا کر دی۔ زندگی بے مصرف نہیں رہی۔ وہ سوچنے والے ادب کو نہیں مانتا۔ کہتا ہے: ادب جذبہ ہے' سوچ نہیں۔ ادب کا مقصد انسان میں مثبت جذبات جگانا ہے۔ ہمدردیاں پیدا کرنا ہے۔ سوچ کو جذبے میں بھگو کر پیش کرنا ہے' اگر تحریر میں تاثر نہیں' اگر وہ قاری میں جذبے کی بھیگ پیدا نہیں کرتی تو بے کار ہے۔

کمپیوٹر

مفتی کا بیان ہے کہ اللہ نے مجھ میں ایک کمپیوٹر لگا رکھا ہے۔ پتا نہیں' اسے اللہ کی دین سمجھوں یا عذاب؟ اس کمپیوٹر نے میری زندگی حرام کر رکھی ہے۔ یہ کمپیوٹر میری ہر بات پر اپنے کومنٹ دیتا رہتا ہے۔ اگر میں آپ سے کہوں کہ آپ مجھے بہت یاد آتے ہیں تو وہ چیخ کر کہے گا: کیوں جھوٹ بول رہا ہے؟ اگر میں کہوں کہ میں نے ایک اچھی کہانی لکھی ہے تو وہ بولے گا:

کیوں خود نمائی کر رہا ہے؟ محفل میں کوئی بات کروں تو کہتا ہے: کیوں نمائشی باتیں کرتا ہے؟ کھانے کو ناپسند کروں تو چلاتا ہے: ناشکرا ناشکرا! اس کمپیوٹر کی مسلسل نکتہ چینی کی وجہ سے مفتی اپنی تحریروں میں جھوٹ نہیں بول سکتا' مجبوری ہے۔

محبت

ممتاز مفتی نے بڑی محبتیں کی ہیں' لیکن بڑی دیر کے بعد اسے حقیقت کا شعور ہوا کہ دراصل اسے محبت کرنے کے عمل یا کیفیت سے محبت تھی' محبوب سے نہیں۔ "بیٹھے رہیں تصور جاناں کیے ہوئے" کی کیفیت سے محبت تھی محبوب کی اہمیت تو تھی' لیکن ضمنی۔

اس کے محبوب میں چند اوصاف کا ہونا لازم ہے۔ پہلی شرط یہ ہے کہ رنگ گورا ہو۔ خدوخال اہم نہیں۔ عمر رسیدہ ہو۔ ٹیار ہو۔ اور سب سے اہم بات یہ کہ محبوب میں ہرجائیت کی واضح جھلک یا دھونس موجود ہو۔ مفتی کسی نیک یا وفادار خاتون سے محبت نہیں لگا سکتا۔ آج کل کی لڑکیاں اسے اپیل نہیں کرتیں۔ کہتا ہے: محبت لگانا ایک فن ہے۔ یہ کھٹی مٹھی کچی لڑکیاں بھلا کیا جانیں کہ محبت کیا شے ہے؟

مفتی کے نزدیک محبوب میں ممتا کا ہونا ضروری ہے۔ ممتا بھرے لگاؤ کے ساتھ بے وفائی کی دھونس کا ہونا بھی لازم ہے۔ اسے طوائف قسم کی عورت سے بڑی دلچسپی ہے۔ آپ نے دیکھا ہو گا کہ اس کی کہانیوں میں طوائف کا بڑا تذکرہ ہوتا ہے۔

مفتی کا کہنا ہے کہ محبت میں چار مرحلوں سے گزرنا ضروری ہے' ورنہ آپ کے کردار کی تکمیل نہیں ہو گی:۔

۱۔ کسی سے ٹوٹ کر محبت کرنا۔

۲۔ کامیابی ایسی کہ محبوب دل و جان سے تمہیں اپنا لے۔ تخت پر بٹھا کر مور چھل کرے۔

۳۔ پھر لات مار کر تخت کے نیچے گرا دے تذلیل کرے۔

۴۔ اور آخر میں آپ محبوبہ سے بے نیاز ہو جائیں۔ زخم مندمل ہو جائے' یوں جیسے کبھی لگا ہی نہ تھا۔

مفتی کے نزدیک کردار کی تکمیل کے لیے ان چاروں کیفیتوں سے گزرنا ضروری ہے۔

UrduPhoto.com
UrduPhoto.com
UrduPhoto.com

meem
© Oneurdu.com

محبت میں ممتاز مفتی بہت کمینہ ہے۔ فراخ دل نہیں۔ اس کی محبت میں ملکیت کا جذبہ شامل ہوتا ہے۔ اپنی انا کی وجہ سے وہ حوالگی اور سپردگی کے عمل سے محروم ہے' اس لیے وہ شک و شبہات کا شکار رہتا ہے۔ محبوب کے نقاب کے تار گنتا رہتا ہے۔ شاید محبت کرنے سے اس کا مقصد یہی ہو کہ محبوب کے نقاب کے ادھڑے ہوئے تار گنے' دل پر چوٹ لگتی رہے' تڑپن جاری رہے۔

سیانے کہتے ہیں کہ درد حد سے بڑھ جائے تو لذت پیدا ہو جاتی ہے۔ شاید مفتی شک و شبہات اس لیے پالتا ہے کہ درد کی لذت حاصل کرنے کا یہی ایک طریقہ ہے۔

مفتی کو تفاخر سے شدید نفرت ہے سیلف اسرٹیو Self Assertive خود پسند لوگوں سے وہ الرجک ہے۔ اجلے لوگوں سے حتی الوسع دور رہتا ہے۔ کہتا ہے: اتنے اجلے نہ بنو کہ دوسرے میلے میلے نظر آئیں۔ اپنا گھونسلا اتنا اونچا نہ بناؤ کہ دوسرے بالشتیے نظر آئیں۔

مفتی کی زندگی پر سب سے زیادہ اثر قدرت اللہ شہاب نے ڈالا۔ اسے سنڈی سے تتلی بنا دیا اور حیرت کی بات ہے کہ تیس سال کی رفاقت میں قدرت اللہ نے اسے کبھی نصیحت نہیں کی۔ کبھی نہیں کہا کہ یہ مت کرو۔

قدرت اللہ سے ملنے سے پہلے وہ کالی بولی رات تھا۔ اس سے ملنے کے بعد بھور سے بن گیا!

بڑی

ان دنوں میں حاجت مندوں کو ہومیو دوائیاں دیا کرتا تھا۔

پریکٹس نہیں کرتا تھا۔ مفت دوا دیتا تھا اور جب دوا دیتا تو زیر لب کہتا۔ یا اللہ میں نے تو اپنا کام کر دیا اب تو جان اور تیرا کام۔

ایک روز دو لڑکیاں آ گئیں۔ ایک دبلی پتلی سانولی تھی' دوسری بھرے جسم کی گوری۔ دونوں ہی ڈیپریشن کی ماری ہوئی تھیں۔ میں نے دوا دے دی اور وہ چلی گئیں۔

دس بارہ روز کے بعد پتلی دبلی پھر آ گئی۔ وہ کالج میں لیکچرار تھی۔ میں نے اس سے کہا' مجھے ایک بات سمجھ میں نہیں آتی۔ کیا تو اس پر روشنی ڈال سکتی ہے۔

بولی' کس بات پر۔

UrduPhoto.com
UrduPhoto.com
UrduPhoto.com

میں نے کہا' آج کل ہر جوان لڑکی کو ڈیپریشن کے دورے پڑتے ہیں۔ جن کے حالات ناساز گار ہیں انہیں بھی۔ جن کے حالات ساز گار ہیں۔ انہیں بھی۔ ایسا کیوں ہے۔

کہنے لگی' ہاں۔ یہ سچ ہے' لیکن ایسا کیوں ہے' مجھے معلوم نہیں' جب وہ جانے لگی تو میں نے بر سبیل تذکرہ پوچھا۔ وہ تیری ساتھی نہیں آئی۔ کیا نام ہے اس کا۔

صبیحہ' وہ بولی' وہ شہزادی ہے۔ من کی موجن ہے۔ جدھر موڈ انگلی لگا کر لے گیا' چلی گئی۔

یہ سن کر میری دل میں اک گرہ سی لگ گئی۔ صبیحہ کے خلاف۔

دوا نہیں دعا

کچھ دنوں کے بعد صبیحہ آ گئی۔ کہنے لگی' میری ماں آئی ہوئی ہے۔ وہ آپ سے ملنا چاہتی ہے۔

بیمار ہے کیا' میں نے پوچھا۔

نہیں تو' وہ بولی۔

پھر مجھ سے ملنا کیوں چاہتی ہے۔

بولی' مجھے معلوم نہیں۔ اماں کہتی تھی ان سے وقت لے آ۔

میں ہنس پڑا۔ میں نے کہا' لڑکی میں کیا یہاں کا ڈپٹی کمشنر ہوں کہ ملنے کے لیے وقت لینا پڑتا ہے۔

وہ بڑی سنجیدگی سے بولی' اماں اکیلے میں ملنا چاہتی ہے۔

ان دنوں میرے پاس لڑکیاں اور خواتین اکثر آیا کرتی تھیں مجھے پتہ چل گیا تھا کہ مرد کی نسبت عورت زیادہ بیمار پڑتی ہے۔ مرد بیمار ہو جائے تو وہ بے کار ہو کر پڑ جاتا ہے۔ عورت بیمار ہونے کے باوجود کام کاج میں لگی رہتی ہے۔ قدرت نے اسے ورکنگ صحت عطا کر رکھی ہے۔ وہ بیماری کے ساتھ جینے کی ہمت رکھتی ہے۔

لیکن یہ اکیلے میں ملنے کی بات میری سمجھ میں نہ آئی۔

میں نے کہا' آپ کہاں رہتی ہیں۔

بولی' آب پارہ کے ایک کوارٹر میں۔ اس نے پورا پتہ دے دیا۔

meem
© Oneurdu.com

میں نے کہا' آپ کالج سے کب فارغ ہوتی ہیں۔

بولی میں کالج نہیں جاتی۔

بہرحال کوئی دفتر تو ہو گا۔

اس نے سر نفی میں ہلا دیا۔ بولی میں بے کار ہوں۔

اچھا' میں نے کہا' میں اکثر آب پارے جاتا رہتا ہوں۔ آج یا کل آپ کے گھر آ جاؤں گا۔

اس روز میں نے غور سے صبیحہ کو دیکھا۔ وہ کم گو تھی۔ لو بلڈ پریشر تھی۔ ٹھہری ہوئی تھی۔ باوقار تھی۔

وہ آب پارے کے ایک چھوٹے سے فلیٹ میں رہتے تھے۔ کمرے میں کوئی ساز و سامان نہ تھا۔ صرف ایک چٹائی بچھی ہوئی تھی۔ دوسرے کمرے میں چند برتن پڑے ہوئے تھے۔

گھر میں تین چار لڑکیاں تھیں اور ایک ماں۔

ماں کشمیرن تھی۔ بجھی بجھی سی۔ ممتا کے چھینٹے اڑ رہے تھے۔ میں چٹائی پر بیٹھ گیا۔ لڑکیاں دوسرے کمرے میں چلی گئیں۔

ماں بولی' مفتی جی ہمیں دوا کی ضرورت نہیں ہم تو دعا کی محتاج ہیں۔ ہمیں کسی صاحب دعا کا پتہ بتایئے یہ کہہ کر وہ رک گئی۔

پھر بولی' سنا ہے شہاب صاحب صاحب دعا ہیں اور وہ آپ کے دوست ہیں۔ مجھے ان کے پاس لے چلئے میری سفارش کر دیجیے۔

یہ سن کر مجھے بڑی حیرت ہوئی۔ یہ کیا اکیلے میں کہنے کی بات تھی۔ میرے پاس تو بہت سے سائل آیا کرتے تھے۔ کہتے ہمیں شہاب صاحب سے ملوا دیجیے۔

میں شہاب کو فون کیا کرتا تھا کہ شہاب صاحب اب تو آپ کی پریکٹس چل نکلی ہے۔ اب تو فیس لگا دیجیے چلیے آپ کو گوارا نہیں ہے تو مجھے ہی اجازت دیجیے کہ میں ملانے کی فیس وصول کر لیا کروں۔

اس پر شہاب مسکرا دیتا۔

ایک دن میں نے یہی بات دہرائی تو سنجیدگی سے بولا' اگر واقعی آپ کو ضرورت ہے تو لگا لیجیے فیس۔

UrduPhoto.com
UrduPhoto.com
UrduPhoto.com

میں نے کہا' شہاب صاحب یہی تو مشکل ہے کہ مجھے ضرورت نہیں ہے۔ اس نے میری ہر ضرورت پوری کر رکھی ہے۔ یوں لگتا ہے جیسے وہ صرف میری ضروریات ہی پوری نہیں کر رہا بلکہ عیاشیاں کروا رہا ہے۔ یہ جو میں فیس لگانے کے لیے کہتا ہوں' شہاب صاحب' طمع بھی تو آخر کوئی چیز ہے۔

رزق بند

آب پارہ سے واپس آ کر میں نے شہاب کو فون کیا' میں نے کہا' ایک خاتون آپ سے ملنا چاہتی ہے۔

پوچھا' کون ہے۔

میں نے سارا قصہ بیان کر دیا۔ میں نے کہا' آپ وقت دے دیں۔ میں اسے آپ کے پاس لے آؤں گا۔

بولا' اچھا کل بتاؤں گا۔

قدرت اللہ کی عجیب عادت تھی کوئی ایسا مسئلہ پیش آتا تو وہ اس کے بارے میں فوری فیصلہ نہیں کرتا تھا۔ بات کل پر ٹال دیتا۔ ایسے لگتا تھا جیسے وہ بات ریفر کیے بغیر فیصلہ نہیں کرتا تھا۔ پتہ نہیں ریفر کسے کرتا تھا۔

اگلے روز وہ خود میرے گھر آیا۔ کہنے لگا' آپ فارغ ہیں تو میرے ساتھ چلئے۔ مجھے آب پارے جانا ہے۔ کام ہے ایک۔ واپسی پر اس خاتون سے بھی مل لیں گے۔

میں نے کہا' آپ کا وہاں جانا مناسب نہیں ہے۔ میں اس خاتون کو یہیں لے آتا ہوں۔

بولا' نہیں وہیں مل لیں گے۔

ہم خاتون کے گھر پہنچے تو گھر والے حیران رہ گئے۔

شہاب چٹائی پر بیٹھ گیا۔ میں باہر نکل آیا۔ تاکہ خاتون اکیلے میں بات کر سکے۔

واپسی پر میں نے قدرت سے پوچھا کہ کیا کیس ہے۔

بولا' اس کی ماں کہتی ہے رزق بند ہے۔ افریقہ میں کسی خاتون نے جادو کر دیا ہے۔ صبیحہ ایم اے انگلش ہے' لیکن ایک سال سے نوکری کی تلاش میں ماری ماری پھر رہی ہے۔ نوکری

meem
© Oneurdu.com

نہیں مل رہی۔ نو دس بھائی بہنیں ہیں۔ باپ بے تعلق ہوا بیٹھا ہے۔ گھر میں کمانے والی صرف صبیحہ تھی۔

خدا حافظ/

آٹھ دس دن کے بعد صبیحہ پھر آ گئی۔ کہنے لگی' شہاب نے کہا تھا کوئی بات ہو تو مفتی صاحب کے ذریعے مجھے خبر کر دینا۔

میں نے کہا' پھر۔

بولی' شہاب صاحب نے مجھے کچھ پڑھنے کو دیا تھا' اماں پوچھتی ہے۔ کیا میں بھی پڑھوں۔

میں نے کہا' ٹھیک ہے میں پوچھ کر بتا دوں گا۔

بولی ہم وہ فلیٹ چھوڑ رہے ہیں۔

کیوں' میں نے پوچھا۔

بولی' افورڈ نہیں کر سکتے۔

پھر کہاں جاؤ گے۔

کہنے لگی' ماں مندھرا چلی جائے گی۔ وہاں ہمارا چھوٹا سا گھر ہے۔ ابا کی ایک چھوٹی سی دکان ہے۔ میری چھوٹی بہن یونیورسٹی میں فورتھ ائیر کی طالبہ ہے۔ ہوسٹل میں اسے ایک کمرا ملا ہوا ہے۔ میں اس کے پاس جا رہوں گی۔ اگر وہاں مجھے رہنے کی جازت مل گئی تو۔

ورنہ' میں نے پوچھا۔

ورنہ یہاں کسی لڑکیوں کے ہاسٹل میں جگہ ڈھونڈھوں گی۔

فلیٹ کب چھوڑ رہی ہیں آپ۔

پرسوں' وہ بولی' شام تک۔

میں نے قدرت سے بات کی۔

اس نے کہا' ہاں ماں بھی پڑھے۔ فجر کی نماز کے بعد' ناغہ نہ ہو۔ انہیں یہ اطلاع آج ہی دے دیں۔ میں اسی روز اطلاع دینے چلا گیا۔

جب میں واپس آ رہا تھا تو صبیحہ نے فلیٹ کے پردے سے جھانک کر کہا۔ خدا حافظ۔

وہ خدا حافظ گویا بندوق کی گولی کی طرح میرے دل میں اتر گیا۔ ساری رات مجھ پر خدا حافظ کی چاند ماری ہوتی رہی۔

اگلے دن میں سوچ میں پڑ گیا۔ یہ کیا ہو رہا ہے۔ کتاب کھولتا تو سطروں کے پردے سے جھانک کر کوئی کہتی خدا حافظ۔ لکھنے بیٹھتا تو خیالات منتشر ہو جاتے۔ ایسے لگتا جیسے میں خدا ہوں اور صبیحہ نے خود کو میری حفاظت میں دے دیا ہے۔

چاند ماری

دو ایک دن تو میں اس ذہنی کیفیت سے لڑتا رہا' پھر ہتھیار ڈال دیے۔ میں نے اشفاق حسین کو فون کیا۔ میں نے کہا' یار تو فارغ ہے کیا۔

اس نے پوچھا' کیا بات ہے۔

میں نے کہا' میں ایک لڑکی سے ملنا چاہتا ہوں۔

بولا' پھر۔

میں نے کہا' تو مجھے اپنی گاڑی میں بٹھا کر لے چل۔

بولا کہاں۔

میں نے کہا' یونیورسٹی میں۔

یونیورسٹی میں پہنچ کر ہم نے اتا پتا لگایا۔ صبیحہ کو تلاش کیا اور پھر وہیں یونیورسٹی کے علاقے میں ہم تینوں ایک چھپڑ کے کنارے جا بیٹھے۔ اور کھڑے پانی پر کنکریاں چلاتے رہے۔

اشفاق حسین صبیحہ سے باتیں کرتا رہا۔ میں اسے دیکھتا رہا۔

صبیحہ کے خدوخال موٹے تھے۔ جسم بھاری تھا۔ وہ نسائی نخرے سے سراسر خالی تھی۔ نمائشی نہ تھی۔ توجہ طلبی نہ تھی۔

ترت پھرت نہ تھی۔ اس قدر بے جھجک بات کرتی تھی جیسے لڑکی نہیں بلکہ لڑکا ہو۔ اس کی شخصیت کی تمام تر مٹھاس اس کے طبعی ٹھہراؤ اور بے نیازی کی وجہ سے تھی۔

ہم اس چھپڑ کے کنارے ایک ڈیڑھ گھنٹہ بیٹھے رہے۔ وداع ہوتے وقت اس نے خدا حافظ کی ایک اور گولی داغی۔ جب ہم واپس آ رہے تھے تو اشفاق حسین کہنے لگا' اچھی لڑکی ہے مگر بے

UrduPhoto.com
UrduPhoto.com
UrduPhoto.com

meem
© Oneurdu.com

کار ہے۔

بے کار کیوں، میں نے پوچھا۔

[illegible] تمہارے ساتھ ایک مہینہ چھپڑ پر بیٹھے رہو۔ نہ یہ خود آگے بڑھے گی نہ تمہیں

رہی جیسے وہ لڑکی نہیں بلکہ لڑکا ہو۔

جب وہ جانے لگی تو میں نے کہا، دیکھ اللہ کے واسطے مجھے خدا حافظ نہ کہنا۔

meem
© Oneurdu.com

میں نے کہا' شہاب صاحب دعا کریں کہ میں فارغ ہو جاؤں۔

ہار اور جیت

اسی شام میں قدرت اللہ کے گھر چلا گیا۔ میرا ارادہ تھا کہ اس سے ساری بات کروں اور کہوں کہ مجھے اس پنجرے سے رہائی دلا دے۔

قدرت نے چھوٹتے ہی مجھ سے پوچھا' اس لڑکی کا ٹیلی فون آیا تھا کیا۔

نہیں' میں نے سر نفی میں ہلا دیا۔

وہ ایک دم سنجیدہ ہو گیا' بولا' دیکھئے' اس میں دونوں کا بھلا ہے۔ آپ کا بھی۔ اس لڑکی کا بھی۔ آپ اسے سہارا دیں۔ اس کی مدد کریں۔ اس کا دکھ بٹائیں۔ اس پر احسان نہ دھریں' بلکہ خود کو اس کا احساس مند محسوس کریں' اس میں صرف دو خطرے ہیں۔ ایک تو خواہش یا ہوس پنجہ نہ مارے' وہ تو انشاء اللہ نہیں ہو گا۔ دوسرا خطرہ یہ ہے کہ آپ اسے جیت لینے کی کوشش کریں گے۔

محبت جیت نہیں' ہار ہوتی ہے۔ ہار مان لو۔ خود کو حوالے کر دو۔ ہتھیار ڈال دو۔

میں حیرت سے قدرت کی طرف دیکھ رہا تھا۔ میں کیا کہنے آیا تھا اور یہ کیا کہہ رہا ہے۔

ساری رات میں سوچتا رہا۔ مجھے شک پڑ رہا تھا کہ یہ خدا حافظ کی گولی کہیں قدرت اللہ نے تو نہیں چلائی تھی۔ کہیں وہ مجھے ہار جانے کی تعلیم تو نہیں دے رہا تھا۔ آخر اس کا کیا مطلب تھا کہ اس میں دونوں کا بھلا ہے۔ اس کا بھی میرا بھی۔ کیا یہ اللہ والے لوگ اتنے طاقت ور ہوتے ہیں کہ دوسرے کے ذہن کو تہس نہس کر کے رکھ دیں۔

اگلے روز صبیحہ کا فون آ گیا۔ کہنے لگی' ایف سیون میں مجھے ایک چھوٹا سا کمرا مل گیا ہے۔

وہ کمرا ایک رستے بستے گھر میں واقعہ تھا۔ ماں باپ ادھیڑ عمر کے تھے۔ دونوں بڑے محنتی اور جفاکش تھے۔ بچے نوجوان تھے۔ صبح سے دو بجے تک صبیحہ نوکری کی تلاش میں بسوں پر اور پیدل جوتے چٹخاتی۔ دو بجے میں پہنچ جاتا۔ مجرموں کی طرح دروازہ بجاتا۔

دو گھنٹے ہم اس چھوٹے سے کمرے میں چپ چاپ بیٹھے رہتے۔ کمرے کا دروازہ ہم الٹرا" کھلا رکھتے۔ وہ مجھے بتاتی کہ دن بھر وہ کہاں کہاں نوکری کی تلاش میں گھومتی رہی۔

چند ہی دنوں میں صبیحہ نے گھر والوں کو رام کر لیا۔ وہ ان کے باورچی خانے میں جا کر برتن مانجھ دیتی۔ کمروں کی صفائی کر دیتی۔ بچوں کے ہوم ورک میں مدد کر دیتی۔

چند دنوں میں وہ اس گھر کی فرد بن گئی۔

اس کمرے میں صبیحہ صرف دو مہینے رہی' پھر ایک مکان کا پورشن مل گیا۔ یہ پورشن مکان سے بالکل الگ تھا۔

کردار کے لحاظ سے جتنا میں چھوٹا تھا اتنی ہی وہ بڑی تھی۔

پہلے چند دنوں میں ہی اس نے بات کھول دی تھی۔

کہنے لگی۔ آپ میں اتنی شدت کیوں ہے۔

میں نے کہا' شدت نہیں خلوص ہے۔

نہیں' اس نے جواب دیا' خلوص مدھم ہوتا ہے۔ کہنے لگی' پتہ نہیں کیوں مجھے ایسے لوگ پسند نہیں' جن میں شدت ہو۔ مجھے ٹھنڈے میٹھے لوگ اچھے لگتے ہیں۔

پھر اس نے مجھے اپنی کہانی سنائی۔ کہنے لگی' میرا باپ ایک معمولی سی ملازمت کرتا تھا۔ پھر وہ ریٹائر ہو گیا۔ اور اس نے ایک معمولی سی دکان کھول لی۔

ہم نو بھائی بہن ہیں۔ لگتا ہے میرے باپ کا بچے پیدا کرنے کے علاوہ کوئی شغل نہ تھا۔

آئیڈیل

بہرحال باپ میرا آئیڈیل تھا اور میں اس کی خدمت میں لگی رہتی تھی۔ اس کے وارے نیارے لیتی رہتی۔ بچپن سے جوانی تک میری عادتیں لڑکوں جیسی تھیں۔ لڑکوں کے کھیل کھیلتی۔ درختوں پر چڑھتی۔ پتنگ اڑاتی۔ مجھے تعلیم حاصل کرنے کا بہت شوق تھا۔ میں نے دسویں پاس کر لی تو باپ نے مجھے آگے پڑھانے سے انکار کر دیا۔ کہنے لگا دکان کی آمدنی اتنی قلیل ہے کہ مشکل سے ہانڈی روٹی چل سکتی ہے۔ اعلیٰ تعلیم دینا میں افورڈ نہیں کر سکتا۔

میں نے کہا' بابا' صرف میری فیسیں دے دیجیے باقی اخراجات پورے کرنے کے لیے میں ٹیوشن کر لوں گی۔

باپ نے انکار کر دیا۔

UrduPhoto.com
UrduPhoto.com
UrduPhoto.com

meem
© Oneurdu.com

پھر بھی مجھے باپ سے ہمدردی تھی۔ میں نے سوچا کوئی چھوٹی موٹی نوکری کر لوں تاکہ گھر چلانے میں ابا کی مدد کر سکوں۔

پھر اتفاق سے مجھے اپنے باپ کے بینک بیلنس کا پتہ چل گیا۔ میں نے محسوس کیا کہ جسے میں دیوتا سمجھ رہی تھی۔ وہ ایک خود غرض اور بے حس شخص تھا۔ آئیڈیل چکنا چور ہو گیا۔ ساتھ میرے بھی پرخچے اڑ گئے۔ ہفتوں بیمار پڑی رہی۔ پھر میرے دل میں ایک عزم جاگا کہ میں اپنی تعلیم از خود حاصل کروں گی۔

چھ سال قدم قدم پر مصیبتیں آئیں اور میں نے انہیں جھیل لیا۔

ایم اے کرنے کے بعد میں گورنمنٹ کالج میں لیکچرار ہو گئی۔ میں اپنے سارے بہن بھائیوں کو اپنے گھر لے آئی اور سب کو تعلیمی اداروں میں داخل کرا دیا۔ ابا یہ دیکھ کر بالکل ہی کنارہ کش ہو گئے۔ بھائی بہنوں نے بے حس ہو کر ناجائز دباؤ ڈال دیے۔ وہ گٹھڑی اتنی بوجھل ہو گئی کہ میری کمر ٹوٹ گئی۔

اتنا قرض چڑھ گیا کہ اتارنا ممکن نہ تھا۔

میں دیوانی ہو گئی۔ ملازمت سے استعفٰے دے کر افریقہ میں لیکچرار کی ایک نوکری قبول کر لی۔

افریقی جادو

افریقہ میں میں ایک مکان میں تن تنہا رہتی تھی۔ خوف تو آتا تھا' لیکن مجبوری تھی۔

پھر ایک روز میرے گھر ایک پاکستانی جوڑا آ گیا۔ ہم وطنوں کو دیکھ کر بہت خوشی ہوئی۔ وہ بھی وہیں ملازمت کرتے تھے۔

ہو گئی۔

پھر رات کے وقت میرے گھر سے آوازیں سنائی دینے لگیں۔ ایسے لگتا جیسے کوئی ٹہل رہا ہو۔ دروازے آپ ہی آپ کھل جاتے۔ کوئی کہتا۔ بھاگ جاؤ ورنہ ——————

میں نے ایک افریقی بڑھیا سے کہا' بی بی اگر تو میرے گھر میں میرے ساتھ آ رہے تو میں تجھے الگ کمرا بھی دوں گی اور تنخواہ بھی۔

وہ عورت صرف ایک رات میرے گھر میں رہی اگلے روز ہاتھ جوڑ کر بولی' نہ بی بی اس گھر پر تو کسی نے کالا جادو کروا دیا ہے۔ یہ بد روحیں تجھے چھوڑیں گی نہیں۔

اس پر میں اس قدر خوف زدہ ہوئی کہ ٹرم ختم کیے بغیر نوکری چھوڑ کر پاکستان واپس آ گئی۔

یہاں آئی تو اماں مجھے دو ایک عاملوں کے پاس لے گئی تھی' وہ کہتے ہیں اس لڑکی کا رزق بند ہے۔ نوکری نہیں ملے گی' شادی نہیں ہو گی۔

دیوانگی

اس کی کہانی سن کر مجھ پر اک پاگل پن سوار ہو گیا۔ نوکری کی تلاش میں سارا سارا دن اسے اپنے سکوٹر پر بٹھا کر میں راولپنڈی اور اسلام آباد کے دفتروں' پرائیویٹ کمپنیوں' فارن ایمبیسیوں کے چکر کاٹتا رہا۔ لوگ مجھے دیکھ کر حیران ہوتے تھے کہ اس بڈھے کھوسٹ کو کیا ہو گیا ہے کہ ایک جوان لڑکی کو گھماتا پھرتا ہے۔

میرے گھر والے اس بات پر نالاں تھے۔ میں نے اپنی بیوی کو یقین دلانے کی کوشش کی کہ یہ ناجائز تعلق نہیں ہے۔ لیکن اسے یقین نہ آیا۔ وہ سچی تھی اسے یہ شکایت تھی کہ اگر تعلق نہیں تو اتنی توجہ کیوں۔ میری بیٹیاں منہ سے کچھ نہیں کہتی تھیں لیکن وہ مجھ پر ناخوش تھیں۔ میری بہو نے اعلانیہ صبیحہ سے بات کرنے سے انکار کر دیا تھا۔ وہ بھری محفل میں اس کی بے

meem
© Oneurdu.com

انٹرویو کے بعد۔ میں نے دیکھا کہ اس کے چہرے پر حقارت کی جھلک تھی۔ بولا' بابا ایسی لٹی پٹی لڑکی کو لے کر میں اپنے دفتر کے ماحول کو خراب نہیں کر سکتا۔ البتہ اسے کانٹریکٹ پر کام دے سکتا ہوں۔

عکسی کی بات سن کر میرا دل ٹوٹ گیا۔ میرا خیال تھا گھر میں صرف ایک فرد ایسا ہے جس کو مجھ پر اعتماد ہے۔

پھر میری چاریاری آ گئی۔

وہ سب میرا مذاق اڑانے لگے۔

عمر بولا' مفتی تو پاگل ہو گیا ہے کیا۔

ہاں' میں نے جواب دیا۔ میں پاگل ہو گیا ہوں۔

اس عمر میں ایک گرل فرینڈ کو اعلانیہ سکوٹر پر لیے پھرتا ہے تو تجھے بدنامی کا ڈر نہیں ہے کیا' مسعود نے کہا۔ نہیں' میں نے جواب دیا' مجھے بدنامی کا ڈر نہیں ہے۔

ارے' اعظمی بولا' تجھے شرم نہیں آتی۔

نہیں آتی' میں نے کہا۔

اگر کسی نے شہاب صاحب کو بتا دیا تو' عماد نے کہا

شہاب صاحب' کون شہاب صاحب' میں نے جواب دیا۔

اونہوں' بے کار ہے وہ سب چلانے لگے۔ لگتا ہے۔ یہ مجذوب ہو گیا ہے۔ انشاء اللہ شکر پڑیاں کی پہاڑیوں پر ملاقات ہو گی۔

اس اثناء میں ورلڈ بینک کی ایک فرانسیسی خاتون اسلام آباد میں ریسرچ کا کام کرنے کے لیے آ گئی۔ اسے ورکرز کی ضرورت تھی۔

صبیحہ کا کام دیکھ کر وہ حیران رہ گئی۔ فرانسیسی خاتون نے صبیحہ کو اپنا نائب بنا لیا۔ وہ خاتون دو ایک مرتبہ مجھ سے بھی ملی۔ اس کی آمد پر مجھے خوش ہونا چاہیے تھا۔ الٹا میں چڑچڑانے بھونکنے لگا۔

دراصل میں صبیحہ کا خدا بن بیٹھا تھا۔ میں اسے اپنی مخلوق سمجھنے لگا تھا۔ میں اس پر احکام چلاتا تھا۔

یہ نہ کرو۔ وہ نہ کرو۔ اس سے نہ ملو۔ ایسے نہ رہو۔ ویسے نہ رہو۔

صبیحہ طبعاً اپنی مرضی کی مالک تھی۔ وہ بڑی خود دار تھی۔ وہ میرے رویے پر خوش نہ تھی بلکہ وہ مجھ سے سخت تنگ آ چکی تھی۔ فرانسیسی خاتون نے کہا یہ تیرا دوست تو پاگل معلوم ہوتا ہے۔

وہ سچ کہتی تھی میں پاگل ہو گیا تھا۔ تین سال یہ پاگل پن میرے سر پر سوار رہا۔ میری دو خواہشات تھیں' ایک یہ کہ اس کا رزق کھل جائے' دوسری یہ کہ اس کی شادی ہو جائے۔ میرے طرز عمل میں شدت کم ہونے کی بجائے دوچند ہو چکی تھی۔

نیا جنم

ایک روز بانو' شہاب کے سامنے ہاتھ جوڑ کر کھڑی ہو گئی۔ کہنے لگی۔ اب بس کیجیے شہاب بھائی۔ مفتی کی تو ہڈیاں ٹوٹ گئی ہیں۔

شہاب نے کہا' مجھے بھی ترس آنے لگا ہے۔

ان دنوں فرانسیسی خاتون کی سفارش پر ورلڈ بینک نے افریقہ میں تحقیق کرنے کے لیے ایک گروپ میں صبیحہ کا نام بھی شامل کر لیا تھا۔ اور وہ لندن چلی گئی تھی۔

مخلوق کے جانے کے بعد خدا اکیلا رہ گیا تھا۔ یہ تنہائی اس قدر تکلیف دہ تھی کہ میں قدرت کے پاس چلا گیا۔ میں نے کہا' شہاب صاحب' اللہ کے واسطے مجھے اس دیوانگی کے چکر سے نکال لیجیے۔

قدرت بہت افسردہ تھا۔ خاموش تھا۔ میں نے دو تین بار اپنی درخواست دہرائی وہ بولا' مفتی صاحب آپ نے ایک بہت اچھا موقعہ ضائع کر دیا۔

مجھے اس کا احساس ہے شہاب صاحب' میں نے جواب دیا۔

احساس ہے تو ایسا کیوں کیا۔

شہاب صاحب میں کوّا ہوں۔ ازلی طور پر کوّا ہوں' کبوتر نہیں بن سکتا۔ احساس کے باوجود کوشش کے باوجود نہیں بن سکتا۔ مجھے پتہ ہے کہ میں ہار نہ مان سکا۔ اسے جیت لینے کی خواہش جنون بن گئی۔ بے شک میں گردن زدنی ہوں' لیکن اللہ کے واسطے مجھے بچا لیجیے۔

UrduPhoto.com
UrduPhoto.com
UrduPhoto.com

meem
© Oneurdu.com

قدرت دیر تک خاموش رہا' پھر بولا۔ اللہ کی خدمت میں منتیں کیجیے کہ وہ آپ کو اس جنون سے بچا لے۔

میں نے کہا گیند آپ نے لڑھکایا تھا' کیا اب آپ اسے روک نہیں سکتے۔

یہی آپ کی غلط فہمی ہے۔ وہ بولا' گیند اسی نے لڑھکایا تھا وہی روک سکتا ہے۔

کیا آپ میری مدد نہیں کر سکتے' میں نے پوچھا۔

اس نے سر نفی میں ہلا دیا۔ بولا' آپ کو خود کچھ کرنا پڑے گا۔

کیا کرنا پڑے گا۔

اس کی منت کرنی پڑے گی' تڑلا کرنا پڑے گا۔ توبہ کرنی پڑے گی

کس طرح' میں نے پوچھا۔

کلام پڑھنی پڑے گی۔ یا اللہ میرے ذہن سے غیر اللہ کو نکال دے۔

میں نے کہا' شہاب صاحب میں ایک ناپاک آدمی ہوں۔ مجھ سے وظیفہ نہیں پڑھا جائے گا۔

مجبوری ہے' وہ بولا۔

دو دن میں سوچتا رہا۔ پھر میں نے سر تسلیم خم کر دیا۔ میں نے کہا شہاب صاحب آپ جو فرمائیں گے میں کروں گا اللہ کے واسطے مجھے بچا لیجیے۔

دو مہینے میں بلاناغہ خصوصی اوقات پر خصوصی مقام پر بیٹھ کر اللہ کے حضور منت سماجت کرتا رہا کہ اے اللہ میرے ذہن سے غیر اللہ نکال دے۔

دو مہینے کے بعد ایک روز بیٹھے بیٹھے میں نے محسوس کیا جیسے میرے سر کا بوجھ اتر گیا ہو۔ میں ہلکا پھلکا ہو گیا جیسے میں نے نیا جنم لے لیا ہو۔ میں نے قدرت کو فون کیا۔ میں نے کہا مبارک ہو۔

کہنے لگا' کس بات کی مبارک۔

میری ری برتھ کی مبارک شہاب صاحب میں آزاد ہو گیا ہوں۔

بولا' اب ایک بات کا وعدہ کیجیے۔ اب خدمت کرنی ہو گی۔ جہاں تک ہو سکے۔ احسان کے بغیر' جتائے بغیر عمر بھر' الٹا خود کو اس کا احسان مند سمجھنا ہو گا۔

اٹھاون واں باب

وفات

آخری ایام میں قدرت اللہ کے معمولات میں شہاب نامہ کا اضافہ ہو گیا تھا۔

ویسے تو قدرت عرصہ دراز سے شہاب نامہ لکھ رہا تھا۔ وہ شہاب نامے کے کئی ایک باب ادبی محفلوں میں پڑھ چکا تھا۔ خصوصاً سلسلہ میں۔

سلسلہ اور رابطہ

سلسلہ اسلام آباد کی ایک ادبی تنظیم تھی جو ادا جعفری نے شروع کی تھی۔ اس تنظیم میں زیادہ تر ارکان سول افسر اور ان کی بیگمات تھیں۔ اس تنظیم کا مقصد عدیم الفرصت اہلکاروں کو ادبی تخلیقات کی جانب مائل کرنا تھا۔

ایک روز قدرت نے مجھ سے کہا اگر آپ فارغ ہوں تو چلیے ایک ادبی محفل میں ہو آئیں۔

کہاں ہو رہی ہے' میں نے پوچھا۔

ادا جعفری کے گھر۔

وہ ادا۔ جو ساز ڈھونڈتی رہی' میں نے پوچھا۔

قدرت نے سر اثبات میں ہلا دیا۔

UrduPhoto.com
UrduPhoto.com
UrduPhoto.com

meem
© Oneurdu.com

مجھے ادا سے ملنے کا بڑا اشتیاق تھا۔

وجہ' اس نے پوچھا۔

meem
© Oneurdu.com

پانچ چھ دنوں کے بعد ملاقات ہوئی تو کہنے لگا" یہ بتایئے کہ میں آخری باب کا نام کیا رکھوں۔

میں نے کہا' شہاب صاحب نہ میں اسلام سے واقفیت رکھتا ہوں نہ اردو زبان سے۔ آپ کسی زبان دان سے پوچھیے۔

کئی ایک دن وہ آخری باب کا نام سوچتا رہا۔ لوگوں سے پوچھتا رہا۔ پھر ایک دن فون پر کہنے لگا' مجھے نام مل گیا ہے۔ اس کی آواز مسرت سے یوں چھلک رہی تھی جیسے کسی بچے کو غبارہ مل گیا ہو۔

میں نے پوچھا' کیا نام ملا۔

بولا۔ چھوٹا منہ بڑی بات' کیسا ہے۔

میں نے کہا بے حد موزوں ہے۔

وہ کیسے' اس نے پوچھا۔

میں نے کہا آپ نے خود کو ہمیشہ چھوٹا سمجھا' مانا اور اسلام کو ہمیشہ بڑی بات سمجھا۔

شہاب نامے کی کتاب مکمل کر کے مسودہ ناشر کے حوالے کر کے وہ مطمئن ہو گیا۔

وفات سے چار ایک دن پہلے میں اتفاقاً" شہاب کے گھر گیا تو وہ اکیلا ڈائننگ روم میں بیٹھا تھا۔

اسے دیکھ کر میں چونکا۔ میں نے کہا' شہاب صاحب یہ کیا ہو گیا۔ آپ ایک دم اس قدر دبلے پتلے ہو گئے ہیں۔ آپ ٹھیک تو ہیں۔

اس کی آنکھ میں فاتحانہ چمک لہرائی۔ بولا' مجھ پر دو کرم نوازیاں ہو گئی ہیں۔

کیا' میں نے پوچھا۔

مجھے کھانے پینے اور سونے سے بے نیاز کر دیا گیا ہے' اس نے فرط انبساط سے کہا۔

یہ ہماری آخری بات تھی۔

چونکہ پھر لوگ آ گئے تھے۔ بات کی وضاحت نہ ہو سکی۔

UrduPhoto.com

وفات

چوبیس جولائی کو شام کے پانچ بجے کے قریب منشا یاد آ گیا۔ کہنے لگا' چلیے میں آپ کو لینے

UrduPhoto.com
UrduPhoto.com

آیا ہوں۔

کہاں' میں نے پوچھا۔

بولا' ایک ادبی محفل میں جانا ہے۔

میں نے کہا' منشا جی تجھے پتہ ہے۔ میں ادبی محفلوں میں نہیں جاتا۔

کہنے لگا' پتہ ہے لیکن اس محفل میں تو جانا ہو گا۔

میں نے کہا' وہ کس خوشی میں۔

کہنے لگا میں نے وعدہ کیا ہے کہ آپ کو لاؤں گا۔

چلو بھئی میں ہنسا۔ تمہارا وعدہ پورا ہو جائے۔ چاہے اپنا کباڑہ ہو جائے۔

یہ محفل علامہ اقبال اوپن یونیورسٹی میں تھی۔ ہال بھرا ہوا تھا۔ افسر زیادہ تھے۔ ادیب کم کم۔ خالدہ حسین کے ساتھ شام منائی جا رہی تھی۔

دو ڈھائی گھنٹوں کے بعد جب میں واپس گھر پہنچا تو تہمینہ نے کہا' شہاب صاحب کو دل کا دورہ پڑ گیا ہے۔

میں نے اس خبر کو خاص اہمیت نہ دی۔ شہاب کی زندگی میں دل کا دورہ تو عام سی بات تھی۔ بیسیوں بار اسے دل کا دورہ پڑا تھا۔ جب بھی میں اس سے پوچھتا تو وہ کہتا۔ کوئی بات نہیں۔ شیشے کے برتن پر زیادہ دباؤ پڑ جائے تو تڑخ جاتا ہے۔

آخری ایام میں ایلو پیتھی کی دواؤں کا ری ایکشن شروع ہو گیا تھا۔ اس نے لندن کے ڈاکٹر سے رابطہ قائم کیا' اپنی کیفیت بیان کی اور اسے بتایا کہ میں آپ کی تجویز کردہ دوائیاں باقاعدگی سے کھاتا رہا ہوں۔ ڈاکٹر حیران رہ گیا۔ کہنے لگا' آپ اتنے برس سے مسلسل وہی دوائیاں کھا رہے ہیں۔ دوائیوں کا ری ایکشن ہونا ہی تھا۔

قدرت نے مجھے فون کیا۔ کہنے لگا' کیا ہومیو پیتھی میں دل کی ایسی ادویات ہیں جو ری ایکشن پیدا نہیں کرتیں۔

میں نے کہا' یقیناً" ہیں۔ لیکن دوا کھانے کا فائدہ۔

کیوں' اس نے پوچھا۔

میں نے کہا' مجھے آپ کے دل پر ترس آتا ہے۔ ایک طرف آپ اس پر ضرب لگاتے

meem
© Oneurdu.com

رہتے ہیں۔ دوسری طرف اسے تقویت دینے کے لیے دوائیاں کھاتے ہیں۔

میں نے تہمینہ سے پوچھا۔ شہاب کو کب دورہ پڑا۔

[illegible] عکسی کو فون کیا' عکسی نے شہاب صاحب کی حالت

کیفیت میں تھے' چلتے ہوئے لڑکھڑا رہے تھے۔ زبان میں لکنت تھی۔ لگتا تھا جیسے پی کر آئے ہوں۔ دھت۔

مجھ سے کہنے لگے' آج میں بہت خوش ہوں' بہت خوش۔ آج مجھے پتہ چل گیا ہے کہ میں

meem
© Oneurdu.com

دو دن میں اسے صوفے پر بیٹھے دیکھتا رہا۔

میں نے سوچا کہ میرا ذہن چل گیا ہے اور مجھے ہیلوسی نیشن ہونے لگے ہیں۔

چلو اچھا ہوا کہ ذہن چل گیا' میں نے سوچا۔

یاد داشتوں کی چاند ماری سے بچنے کے لیے یہ ایک ڈفنس میکے نزم ہے۔ انسان اپنے تحفظ کے لیے کیا نہیں کرتا۔

پھر وہ صوفے سے اٹھ کر میرے اندر آ بیٹھا۔

وہ کہتا ہے

جب بھی میری بیوی مجھ پر کوئی الزام دھرتی ہے اور وہ اکثر مجھ پر الزام دھرتی رہتی ہے۔ اس وقت میرا جی چاہتا ہے کہ اسے کہوں کہ بی بی میرا قصور نہیں ہے ——— عین اس

بعد وہ مجھ سے باتیں کرنے لگا ہے۔ اس کی باتوں میں نصیحت کا رنگ نہیں ہوتا۔ تحکم نہیں ہوتا۔ دھونس نہیں ہوتی۔ اس کی بات میں منت ہوتی ہے۔ ترلا ہوتا ہے۔

جب میری بیوی کسی رشتہ دار کے خلاف شکایت کرتی ہے تو وہ میرے کانوں میں اپنی انگلیاں ٹھونس دیتا ہے کہتا ہے' سنیئے نہیں۔ لیکن یوں کہ بیگم کو احساس نہ ہو کہ سن نہیں رہے۔ ہاں ہاں کرتے رہیئے ورنہ اسے دکھ ہو گا کہ میری بات پر توجہ نہیں دی۔

میرے دوست دانش ور' کبھی کبھی اپنے کالموں میں میرا مذاق اڑاتے رہتے ہیں۔

حال ہی میں ایک صاحب نے سرخی جمائی۔ سنو سنو ناؤ میں ندی ڈوب گئی۔ فرائیڈ کا پیرو کار صوفی بن بیٹھا۔ اس پر مجھے بڑا غصہ آیا کہ نہ تو اسے فرائیڈ کے مفہوم کا علم ہے' نہ صوفی کا مطلب جانتا ہے۔ میرے پاس بھی قلم ہے۔ میں بھی ——— قدرت نے میرے منہ پر ہاتھ رکھ دیا۔ نہ' وہ بولا' آنور ہم۔ ڈیوائن ڈسٹرین۔

تو وہ کہتا ہے' شہرت

meem
1039
1038

meem
© Oneurdu.com

منہ بڑی بات پڑھ کر میں حیران رہ گیا۔

شائع کرتا رہوں

یہ بات نہیں بتائی تھی کہ چھبیس سال

meem
© Oneurdu.com

نکتہ چینوں نے کہا کہ آخری باب قدرت اللہ شہاب کی تحریر نہیں ہے۔ یہ باب ان کے چیلوں چانٹوں نے تخلیق کر کے شہاب نامے میں شامل کر دیا ہے۔

اس سے پہلے بھی کچھ لوگ اپنے کالموں میں ہمیں سلسلہ شہابیہ کے چار درویشوں کے طعنے دیا کرتے تھے۔ اس پر میں نے سوچا کہ مجھ پر لازم ہے کہ الکھ نگری لکھوں اور لوگوں کو بتاؤں کہ یہ آخری باب کا درویش۔ ایک حقیقت تھا اور وہ قدرت اللہ کی تمام تر زندگی پر حاوی رہا تھا۔

اگر شہاب نامے میں آخری باب شامل نہ کیا جاتا تو میں الکھ نگری نہ لکھتا۔

کشمکش

بہرحال قدرت کی وفات کے بعد یہ کشمکش پھر سے جاری ہو گئی کہ لکھوں یا نہ لکھوں۔ میرے ذہن سے آواز آتی' دیکھ مفتی الکھ نگری لکھنے سے تیرا مقصد اپنی شخصیت کو بوسٹ کرنا نہیں ہے۔ شہاب کو بزرگ ثابت کرنا نہیں ہے' چونکہ شہاب نے کبھی بزرگی کا دعوی نہیں کیا تھا۔ اس کے کردار کا جزو اعظم تو عجز تھا۔ وہ خود کو اللہ کا ایک عاجز بندہ سمجھتا تھا اور حضور اعلیٰ صلی اللہ علیہ وسلم کا ادنیٰ ترین غلام۔ الکھ نگری میں قدرت اللہ کی تعریف کرنا مقصود نہیں ہے۔ تعریف تو صرف اللہ کی ذات کی ہے۔ پھر تو الکھ نگری لکھنے سے کیوں ہچکچاتا ہے۔

پھر دل سے آواز آتی شاید میری یہ تحریر قدرت اللہ کے لیے آزردگی کا باعث ہو۔

نہیں میں چلاتا قدرت اللہ کی آزردگی مجھے گوارا نہیں' کسی قیمت پر گوارا نہیں۔ میرے لیے قدرت اللہ کی گڈ ول سے بڑھ کر اور کوئی چیز قابل حصول نہیں ہے۔

موقعہ کے گواہ

انہی دنوں ٹی وی نے شہاب نامے پر ایک پروگرام تشکیل دیا۔ اس پروگرام میں تین شرکاء تھے۔ جمیل الدین عالی' اشفاق احمد اور میں۔ یہ پروگرام شرکاء کے درمیان بات چیت پر مبنی نہ تھا۔ ہر شخص کو الگ الگ کتاب اور مصنف کے متعلق اپنی رائے کا اظہار کرنا تھا۔ جمیل الدین عالی نے کتاب کی ادبی حیثیت اور قدرت اللہ کے کردار کی تعریف کی اور آخری باب کے متعلق کہا کہ میں شہاب صاحب کے کردار کے اس پہلو سے واقف نہیں ہوں' لہٰذا اس بارے

میں کچھ کہہ نہیں سکتا۔

اشفاق احمد نے کتاب اور مصنف کے متعلق رسمی باتیں کیں اور پتہ نہیں کس مصلحت کے تحت آخری باب کا ذکر ہی نہ کیا۔

موقعے کا ایک گواہ منحرف ہو گیا۔

پھر بانو قدسیہ نے اپنی کتاب مرد ابریشم میں قدرت اللہ پر عزت و احترام کے پھول برسائے اور اس حقیقت کو بے نقاب کیا کہ قدرت اللہ سے جس قدر قریبی تعلقات خان صاحب اور ان کے بچوں کے تھے اور کسی کے نہ تھے۔

مرد ابریشم میں بانو قدسیہ نے شہاب نامے کے آخری باب کے حوالے سے کچھ نہ لکھا۔

موقعے کا ایک اور گواہ کسی مصلحت کے تحت منحرف ہو گیا ——— میں اکیلا رہ گیا۔

اصحاب کشف

پھر مجھے خیال آیا کیوں نا کسی صاحب کشف بزرگ سے پوچھوں کہ الکھ نگری لکھوں یا نہ لکھوں۔

سب سے پہلے میں نے صدیق راعی سے پوچھا۔ میں نے کہا یار اگر قدرت اللہ سے تیرا رابطہ قائم ہے تو مجھے پوچھ کر بتا کہ میں الکھ نگری لکھوں یا نہ لکھوں۔

چند روز کے بعد صدیق نے مجھ سے کہا کہ ہاں ہاں لکھیے' لکھنے میں کیا حرج ہے۔

صدیق کی بات میں وزن نہیں تھا' خود اعتمادی نہ تھی۔ مجھے اس کی بات پر یقین نہ آیا۔

پھر میں نے ایک دو اور بزرگوں سے پوچھا۔ انہوں نے کوئی تسلی بخش جواب نہ دیا۔

میں نے پھر صدیق سے پوچھا۔ میں نے کہا' یار تو مجھے ٹرخا نہیں۔ اگر تو صاحب کشف ہے تو مجھے صرف یہ پوچھ دے کیا الکھ نگری قدرت اللہ کے لیے آزردگی کا باعث تو نہ ہو گی۔

چند روز کے بعد صدیق نے کہا کہ پہلی بار جب آپ نے پوچھا تھا تو ناخوشگواری کا احساس ہوا تھا'

اب نہیں ہوا۔ مطلب ہے' اب اجازت ہے۔

صدیق کی یہ بات بھی مجھے یقین نہ دلا سکی۔

UrduPhoto.com
UrduPhoto.com
UrduPhoto.com

meem
© Oneurdu.com

پھر میں نے کراچی کی محترمہ عطیہ سے پوچھا۔

جواب میں اس نے لکھا کہ یہ شاہ صاحب ہیں' جو صاحب کشف ہیں اور صاحب دعا ہیں۔

meem
© Oneurdu.com

مفتی صاحب تصوف یا روحانیت پر کتاب آپ کے ذمے قرض ہے اور قرض بنا لوٹائے ادا نہیں ہوتا۔ کتاب لکھتے وقت احتیاط کیجئے گا کہ مبالغہ آرائی نہ ہونے پائے کہ اسی نے تعلیم یافتہ ذہنوں کو تصوف سے دور کر دیا۔ حالانکہ یہ شرع پر ۱۰۰ فی صد عمل در آمد کی ایک راہ تھی۔ تاریخ اس پر گواہ ہے۔ فقیروں نے کوئی وسائل نہ ہوتے ہوئے بھی تن تنہا لاکھوں کفار کو مسلمان کر لیا۔ اس کے برعکس کوئی مولوی آج تک صرف ایک غیر مسلم کو مسلمان نہ کر سکا۔ اپنے تمام تر وسائل کے باوجود۔ امید ہے آپ کی کتاب تصوف یا روحانیت کے بارے میں اکثر شکوک کو صاف کر دے گی اور یہ ایک بڑی خدمت ہو گی۔

امید ہے ان دنوں آپ کی طبیعت ٹھیک ہو گی۔ فالسہ کھاتے رہیے۔ بیگم صاحبہ کی طبیعت کیسی ہے تحریر کیجئے گا۔

حیرت ہے آج آپ کو خط لکھتے وقت بجلی نہیں گئی ورنہ تو ہمیشہ آپ کو خط اندھیرے میں ہی لکھا گیا۔ معلوم نہیں آپ کو سمجھ میں آیا کہ نہیں یا آپ مروت میں ہی برداشت کر گئے۔

والسلام

سرفراز

ہم میں سے

انہیں دیکھ کر میں سمجھا کہ یہ شاہ صاحب کے کوئی کارکن ہیں۔

اصل شاہ صاحب ابھی تشریف لائیں گے۔ سفید ریش ہوں گے، لمبا چغہ زیب تن ہو گا، انداز معززیت سے بھرپور ہو گا، جیسے مروجہ عالم دین، بزرگ یا پیر فقیر ہوتے ہیں۔

پتہ نہیں ایسے کیوں ہوتا ہے کہ علمائے کرام، بزرگ اور پیر صاحبان کو دیکھ کر محسوس ہوتا ہے، جیسے وہ ہم میں سے نہ ہوں، جیسے وہ کوئی مختلف مخلوق ہوں۔

شاہ صاحب کے پاس بیٹھ کر میں نے محسوس کیا جیسے وہ ہم میں سے تھے، جیسے میرے پاس کوئی دوست یا ساتھی بیٹھا تھا۔ اس کے برعکس علمائے دین کا انداز کچھ ایسا ہوتا ہے جسے دیکھ کر

۱۔ اصل خط ضمیمے میں ملاحظہ کریں۔ خط نمبر XXV

محسوس ہوتا ہے جیسے نقیب کہہ رہے ہوں۔ ہٹو بچو، باادب، باملاحظہ ہوشیار، عالی جناب، عالم دین قدم رنجا فرما رہے ہیں۔

شاہ صاحب کو دیکھ کر میرا یقین ایمان کامل میں بدل گیا اور میں نے محسوس کیا جیسے میں ان کی خدمت میں خود حاضر نہیں ہوا بلکہ بھیجا گیا ہوں۔

شاہ صاحب کا اسم گرامی سرفراز اے شاہ ہے، وہ ایک معروف کمپنی میں اعلیٰ عہدے پر فائز ہیں۔ ان کے مرشد محترم سید یعقوب علی شاہ ہیں جن کا وصال ۱۳ اگست ۱۹۸۶ء کو ہوا، مزار اقدس لاہور میں واقعہ ہے۔ ان کا سلسلہ چشتیہ، صابریہ، وارثیہ ہے۔ اس سلسلے میں رواج کے مطابق خلافت سب سے کم عمر کے مرید کو عطا کی جاتی ہے۔

سید سرفراز شاہ کو خلافت ۱۹۸۴ء میں عطا ہوئی تھی۔ جب سے خدمت خلق جاری ہے۔ ہفتے میں ایک دن سوموار کو مغرب کی نماز کے بعد حاجت مندوں اور سائلوں سے بلا امتیاز اور بلا افتراق و تفریق ملتے ہیں۔ مشورہ دیتے ہیں، دعا کرتے ہیں۔ اس سلسلے میں پیر خانے کا رنگ سراسر مفقود ہے۔

انہی دنوں پراسٹریٹ گلینڈ کی وجہ سے میں بیمار پڑ گیا۔

میں نے حسب معمول ہومیو پیتھی کا علاج شروع کر دیا۔

چند روز دوا کھانے کے بعد افاقہ ہو جاتا۔ پھر دورہ پڑ جاتا۔

یہ دورے بڑے تکلیف دہ تھے اور بار بار پڑتے تھے۔

میری بیٹی نقش جو ایم بی بی ایس ڈاکٹر ہے، اس نے کہا، ابو یہ ایک مکینیکل رکاوٹ ہے، اسے کٹوائے بغیر چارہ نہیں۔ دوا کام نہیں کرے گی، آپ آپریشن کروالیں۔

سرجن نثار

ایک روز وہ مجھے زبردستی ہسپتال لے گئی۔ یورالوجسٹ سرجن ڈاکٹر نثار سے ملوایا۔

ڈاکٹر نثار کو دیکھ کر میں حیران رہ گیا۔ وہ ڈاکٹر نہیں لگتا تھا۔ اس میں روحانیت لہریں لے رہی تھی۔ آنکھ بھری ہوئی تھی۔ لہریں اٹھ رہی تھیں۔ چھینٹے اڑ رہے تھے۔

اگر ڈاکٹر نثار یورالوجسٹ سرجن نہ ہوتا تو شاید میں آپریشن کروانے پر رضامند نہ ہوتا۔

meem
© Oneurdu.com

آپریشن ہوا تو مثانے میں سوڈومانو بکٹیریا داخل ہو گئے' جو پیپ بناتے ہیں۔ انفکشن ہو گئی۔ پیٹ میں سوراخ کر کے نلکی لگا دی گئی جس سے پیشاب براہ راست تھیلے میں خارج ہو جاتا تھا۔

ہسپتال میں میں تین مہینے پڑا رہا۔

ان دنوں مجھے صرف ایک فکر دامن گیر تھا' کیا مجھے الکھ نگری کو مکمل کرنے کی مہلت ملے گی۔ مرنے کا خوف نہ تھا۔ مرنے کے لیے تو میں عرصہ دراز سے تیار بیٹھا ہوں۔ اللہ نے ایک بھرپور زندگی عطا کی۔ اتنی "رچ" زندگی شاید ہی کسی کو عطا ہوئی ہو۔ صرف ایک خیال دامن گیر تھا کہ الکھ نگری ادھوری نہ رہ جائے۔

ڈاکٹر نثار روزانہ راؤنڈ پر آتے تو میں ان سے کہتا ڈاکٹر میرے لیے دعا کرو۔ لوگ ہنستے تھے کہ یہ کیسا احمق مریض ہے' جو ڈاکٹر سے دوا کی بجائے دعا کی بات کر رہا ہے۔

ان دنوں سرفراز شاہ مجھے حوصلے دیتے رہے۔ مجھے یقین دلاتے رہے کہ الکھ نگری مکمل ہو گی۔ انشاء اللہ' بلکہ ابھی تو آپ کو ایک کتابچہ لکھنا ہے۔

ابدال بیلا

شاہ صاحب اور شیریں کے علاوہ ڈاکٹر نقش اور ڈاکٹر ابدال بیلا میری ہمت بندھاتے رہے۔

چھ سات سال گزرے' مجھے ڈاک کے ذریعے ایک کتاب موصول ہوئی۔ کھول کر دیکھی تو معلوم ہوا کہ وہ کتاب نہ تھی بلکہ کتاب کے پروف تھے جن پر جلد چڑھا رکھی تھی۔ یہ کتاب کہانیوں کا ایک مجموعہ تھی۔ ساتھ ایک خط تھا۔ لکھا تھا دیکھ لیجئے کتاب اشاعت کے لیے بالکل تیار ہے' لیکن یہ چھپے گی نہیں' جب تک آپ اس کا دیباچہ نہ لکھیں گے۔

یہ ایک انوکھا طرز تخاطب تھا۔ وہ خط نہیں تھا بلکہ ایک دھونس تھا' لیکن اس دھونس تلے' بے پایاں خلوص تھا۔ میں نے سوچا یہ کون صاحب ہیں جو خلوص میں بھیگی ہوئی دھونس دے رہے ہیں۔

ارے یہ تو اک طالب علم ہے۔ وہ بھی ایم بی بی ایس کا۔ ایم بی بی ایس کے طالب علم کو تو

UrduPhoto.com
UrduPhoto.com
UrduPhoto.com

سر کھجانے کی فرصت نہیں ملتی۔ اس شخص نے اتنی ساری کہانیاں کیسے لکھ لیں اور پھر اثر رسوخ کا یہ عالم کہ پبلشر بھی ڈھونڈھ لیا۔ پبلشر تو پرانے لکھنے والے کو بھی نہیں ملتے۔

کہانیاں پڑھیں تو میں ہکا بکا رہ گیا۔ روایتی رنگ میں رنگی ہوئی اتنی پختگی۔ اتنی بھیگ۔ یہ بندہ ہے یا جن ہے اس جن کا نام ابدال بیلا تھا۔

پھر ابدال بیلا نے مجھے خط لکھنے شروع کر دیے۔ طویل خط اپنے تجربات مشاہدات' آپ بیتے واقعات' شرارتیں' محبتیں' سب کچھ۔

میں نے ابدال بیلا کو لکھا کہ آپ کے خط بے حد دلچسپ ہوتے ہیں' پر اثر ہوتے ہیں' لیکن نہ تو مجھے خط و کتابت کی عادت ہے اور نہ میرے پاس وقت ہے۔ لہٰذا آپ کو ایک ہاتھ کی تالی بجانی پڑے گی۔

ڈاکٹر بیلا نے لکھا کچھ پرواہ نہیں' ہم ایک ہاتھ کی تالی بجانے کے عادی ہیں۔

ڈاکٹر بیلا کی ایک ہاتھ کی تالی کے جواب میں اگرچہ میرا ہاتھ نہیں ہلتا تھا' لیکن دل ضرور ہلتا تھا۔

یہ ایک ہاتھ کی تالی کئی ایک سال بجتی رہی۔

پھر ڈاکٹر بیلا کا تبادلہ اسلام آباد نیول ہیڈ کوارٹر میں ہو گیا۔

وہ روزانہ ہسپتال آتا تھا۔ بشاش پر امید۔ مجھ سے کہتا۔ ابھی تو آپ نے الکھ نگری مکمل کرنی ہے۔

تجھے کیسے پتہ ہے کہ وہ مکمل ہو جائے گی۔

مجھے پتہ ہے' وہ جواب دیتا۔ میرے اندر کوئی بولتا ہے۔ کہتا ہے۔ مفتی سے کہہ دے یہ کتاب مکمل ہو گی۔

پھر عکسی کا لنگوٹیہ جہانگیر آ جاتا ہے۔ جواب آئی سپیشلسٹ ہے۔

ڈاکٹر جہانگیر ایک میڈ ۔مسٹک فرد ہے۔ اس کی کسی نامعلوم سمت سے تار جڑی ہوئی ہے۔ اس کی آنکھوں میں اک پھلجھڑی چلتی رہتی ہے اور وہ اپنے مدھم زیر لب انداز میں کہتا ہے یو ول بی آل رائیٹ۔

شاہ صاحب۔ ڈاکٹر نثار۔ ڈاکٹر جہانگیر' ڈاکٹر ابدال بیلا اور ڈاکٹر نقش' ان سب نے مرے

meem
© Oneurdu.com

دل میں امید کی کرن جگائے رکھی۔

اس کتاب کی تکمیل شاہ صاحب کی مرہون منت ہے۔ وہ مسلسل میرا حوصلہ بندھاتے رہے۔

ساٹھواں باب

حرفِ آخر

آج میں عمر کے ۸۷ ویں سال میں ہوں۔ زندگی کی گہما گہمی سے گزر چکا ہوں۔ پلیٹ فارم پر بیٹھا انتظار کر رہا ہوں کہ کب گاڑی آئے اور میں سوار ہو کر رخصت ہو جاؤں۔

مجھے بیتی ہوئی باتیں یاد آتی ہیں تو حیرت میں ڈوب جاتا ہوں۔

میری زندگی میں دو چار باتیں حیران کن ہیں۔ پہلی بات یہ کہ جب بھی میری زندگی میں کوئی مشکل مقام آیا تو اللہ نے ہاتھ بڑھا کر مجھے بچا لیا۔ ان دنوں میں بھی جب میں اللہ کو نہیں جانتا تھا نہیں مانتا تھا اور ان دنوں میں بھی جب میں نے اسے جان لیا۔ مان لیا۔

ایسا کیوں ہوا۔ وہ مجھ پر اتنا مہربان کیوں تھا کیوں ہے۔ مجھ میں ایسا کوئی وصف نہ تھا نہ ہے۔ جس کی وجہ سے مجھ پر کرم فرمائیاں کی جاتیں۔ الٹا میں ایک بگڑا ہوا بچہ تھا جنسی جذبات میں لت پت نوجوان تھا۔ میرا ذہن شک و شبہات سے بھرا ہوا تھا۔ مغرب زدہ تھا۔

میں منہ زبانی مسلمان تھا۔ میں نے اپنی ساری زندگی فادر ہوسٹیلٹی میں گزار دی۔ میں نے اپنی ماں کے ساتھ اچھا سلوک نہ کیا۔

مجھ میں کوئی بھی ایسا وصف نہ تھا جس کی وجہ سے مجھے نوازا جاتا۔

دوسری حیران کن بات یہ تھی کہ جوانی میں جب ماں نے مجھے دلی کے حاجی رفیع الدین کی

UrduPhoto.com
UrduPhoto.com
UrduPhoto.com

meem
© Oneurdu.com

خدمت میں بھیجا جو چشتیہ سلسلے کے بزرگ تھے۔ تو انہوں نے مراقبہ کر کے فرمایا کہ والدہ صاحبہ سے کہہ دیجیے کہ جس بات سے وہ خوفزدہ ہیں وہ ہو کر رہے گی۔ بڑی بدنامی ہو گی رسوائی ہو گی تذلیل ہو گی یہ سب کچھ برداشت کرنا پڑے گا' لیکن آخری عمر میں انہیں بڑے اچھے لوگ ملیں گے۔

حاجی صاحب کی بات حرف بحرف صحیح ثابت ہوئی۔ میری وجہ سے بڑی بدنامی ہوئی رسوائی ہوئی تذلیل ہوئی اس دوران میں بھی ہر مشکل کے وقت اللہ نے مجھے ہاتھ بڑھا کر بچا لیا۔

جب محلے دار لاٹھیاں اٹھائے مجھے تلاش کر رہے تھے تو دفعتاً" میرے منہ پر ایگزیما کے چھالے نکل آئے جو پھوٹ کر زخم بن گے اور ایک جراح نے کپڑا جلا کر میرے منہ پر تھوپ دیا۔ میرا منہ کالا ہو گیا۔ محلے دار کئی بار میرے قریب سے گزر گئے' وہ مجھے پہچان نہ سکے۔

مجھ پر چوری اور دھوکہ دہی کا مقدمہ چل رہا تھا۔ عدالت میں کوئی ایسا شخص نہ تھا جو میری ضمانت دیتا۔ کوئی مجھے جانتا نہ تھا۔ جو جانتے تھے وہ میرے دشمن ہو رہے تھے۔ عین اس وقت ایک تھانے دار پتہ نہیں کہاں سے آ گیا۔ اس نے عدالت سے عرض کی کہ جناب میں اس کی ضمانت دیتا ہوں۔

وکیل نے کہا تم اس کی ضمانت نہیں دے سکتے کیوں کہ تم تھانے دار ہو۔

تھانے دار نے اپنی پیٹی اتار کر میز پر رکھ دی بولا:

عالی جاہ! اب تو میں ضمانت دے سکتا ہوں۔

وہ تھانے دار کون تھا مجھے علم نہیں۔ اس نے کیوں میری خاطر اپنی نوکری داؤ پر لگا دی۔

حیرت انگیز طریقوں سے اللہ نے مجھ پر کرم فرمائیاں کیں۔

پھر تقسیم کے وقت جب میں پاکستان آ رہا تھا تو میں کیسے بچ گیا۔ کئی ایک ایسے اتفاقات ہوئے جن کی وجہ سے ہم سب خیریت سے پاکستان میں آ پہنچے۔ کیا وہ اتفاقات تھے۔ نہیں اتنے سارے مثبت اتفاقات نہیں ہو سکتے۔ قدم قدم پر میری مدد ہوتی رہی۔ کیوں؟

یہ ان دنوں کی بات ہے' جب میں اللہ کو نہیں مانتا تھا' پھر بھی مجھ پر حیرت طاری رہی' اتنے اتفاقات۔ تسلسل سے اتنے مثبت اتفاقات یہ کیسے ہوا۔ کیوں ہوا۔

پھر بابے مجھے کہتے رہے۔ اوپر چلا جا۔ جہاں سبز پہاڑیاں ہیں وہاں ایک بڈھا بابا تیرا انتظار کر

رہا ہے۔ مجھے ان باتوں پر غصہ آتا تھا۔ کون بڈھا کیوں انتظار کر رہا ہے۔ نہیں میں نہیں جاؤں گا۔ میں بابوں کو نہیں مانتا۔ میں ایک آزاد آدمی ہوں جو چاہوں گا کروں گا۔

پھر ایسے حالات پیدا ہوئے کہ مجبوراً" مجھے لاہور چھوڑ کر راولپنڈی آنا پڑا۔ سائیں اللہ بخش اور خواجہ جان محمد بٹ دونوں بزرگ میرے منتظر تھے۔ انہوں نے مجھ پر رقت طاری کر دی۔ پھر میرا رخ بدل دیا۔ یہ ایک حیرت انگیز معجزانہ تبدیلی تھی۔ چاروں طرف مجھے اللہ ہی اللہ نظر آنے لگا۔ مجھ پر اتنی بڑی کرم فرمائی کیوں کی گئی اب حیرت کے ساتھ ساتھ میرے دل میں شکر گزاری کے جذبات پیدا ہو گئے۔ مجھے خواجہ جان محمد بٹ سے عقیدت پیدا ہو گئی۔ پھر بھی میں عقیدے سے بے گانہ رہا۔

اس کے بعد میرا تبادلہ کراچی ہو گیا۔ کراچی میں پہلی بار میں قدرت اللہ شہاب سے ملا۔

میں ازلی طور پر ایک چھوٹا آدمی ہوں۔ اس لیے بڑے افسروں سے ملنے سے الرجک ہوں' لیکن قدرت اللہ شہاب کے عجز اور وسعت قلب سے متاثر ہو کر میں اس کی جانب کھنچا چلا گیا۔

اس کے قریب گیا تو اس کے چند ایک اوصاف دیکھ کر بے حد متاثر ہوا۔

وہ بہت ذہین تھا۔ قابل تھا۔ خود کو کسی شخص سے برتر نہیں سمجھتا تھا۔ اس میں بلا کا عجز تھا۔ رواداری تھی۔ برداشت تھی۔ صبر تھا۔

کچھ دیر کے بعد میں نے محسوس کیا کہ اس کی زندگی میں ایک پر اسرار عنصر ہے۔ اسے ہدایات موصول ہوتی ہیں وارننگ دی جاتی ہیں۔

پھر میں کئی سال اس پر اسرار عنصر کا کھوج لگانے میں لگا رہا۔ مجھے محسوس ہوا کہ وہ کوئی ہے اس کی کوئی حیثیت ہے۔ بزرگوں میں اس کا کوئی مقام ہے۔

اس کے بعد مجھے معلوم ہوا کہ وہ اللہ کا ایک کامی ہے اور کسی خاص کام کو سرانجام دینے کے لیے مقرر ہے۔ مجھے یہ معلوم نہ ہو سکا کہ وہ کون سا کام ہے اور اس کا کیا سٹیٹس ہے۔

بہرحال میرا دل اس کے لیے جذبہ عقیدت سے سرشار ہو گیا۔ میرا ایمان ہے کہ میری تمام تر زندگی کا سب سے بڑا مشاہدہ قدرت اللہ شہاب ہے اگر کوئی مجھ سے پوچھے کہ اللہ تعالیٰ نے تم پر سب سے بڑا کرم کون سا کیا تو میں جواب دوں گا کہ سب سے بڑا کرم یہ ہے کہ اللہ نے مجھے قدرت اللہ شہاب عطا کیا۔

UrduPhoto.com
UrduPhoto.com
UrduPhoto.com

meern
© Oneurdu.com

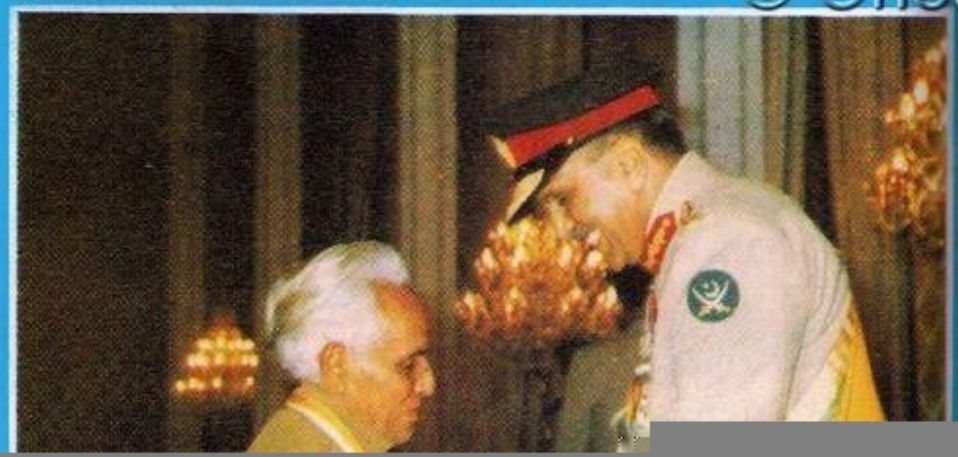

میرے دل میں اس کے لیے جذبہ عقیدت تھا جو اس کے لیے باعث پریشانی تھا۔ وہ کہتا تھا۔ عقیدت اچھی چیز نہیں۔ عقیدہ پالو۔

مجھ میں جذباتیت تھی، شدت تھی۔ وہ ان دنوں خصوصیات کو "ڈس کوالی فیکیشن" سمجھتا تھا۔

پھر ایک اور بات تھی اس پر بات چھپانا عائد تھا۔ طبعاً" بھی وہ کہنے والا نہیں تھا اس کے برعکس میں طبعاً" کہہ دینے پر مجبور تھا۔

مجھے شک پڑتا تھا کہ میں اس کی آزمائش تھا۔ اس کے راستے کی رکاوٹ تھا۔

meem
© Oneurdu.com

یں صرف آخری باب سچا ہے۔ باقی ۵۷ ابواب جھوٹ نہیں مگر سچ بھی نہیں ہیں۔

جب میں نے لبیک لکھی تو دانش وروں نے کہا کہ مفتی نے یہ کتاب اس لیے لکھی ہے کہ یہ ثابت کرے کہ قدرت اللہ شہاب ولی تھا۔

عام طور پر ولی فیلڈ افسر ہوتے ہیں۔ قدرت اللہ فیلڈ افسر نہیں تھا۔ اسے سیکرٹریٹ سے تعلق تھا۔

قدرت اللہ کی وفات کے بعد اتفاقاً" لاہور کے ایک بزرگ سید سرفراز احمد شاہ صاحب سے میرا رابطہ پیدا ہوا۔

محترمہ صغیرہ شیریں صاحبہ وسیلہ بنیں اور میں نے محسوس کیا کہ میں خود شاہ صاحب کی خدمت میں حاضر نہیں ہوا بلکہ مجھے ان کی خدمت میں بھیجا گیا ہے۔

قدرت اللہ شہاب کی کرم نوازیاں وفات کے بعد بھی جاری و ساری ہیں۔

جناب شاہ صاحب مجھ پر بہت مہربان ہیں' حالانکہ مجھ میں کوئی ایسا وصف نہیں کہ وہ مجھے قابل اعتنیٰ سمجھیں۔

شاہ صاحب بہت بڑے بزرگ ہیں۔ وہ صاحب کشف اور صاحب دعا ہیں اور جہاں تک میں سمجھتا ہوں ان کا مرتبہ بہت بلند ہے۔

صاحبو! میں نا اہل ہونے کے باوجود ایک بڑا خوش نصیب فرد ہوں۔ دعا فرمائیں کہ میرا انجام بخیر ہو۔

شام ملاقات میں اکادمی کے چیئرمین ممتاز مفتی کو محمد حسین ہیکل کی کتاب "حیات محمد ﷺ" پیش کر رہے ہیں درمیان میں افتخار عارف ڈی جی اکادمی کھڑے ہیں' سٹیج پر عزیز ملک بیٹھے ہیں (1991)

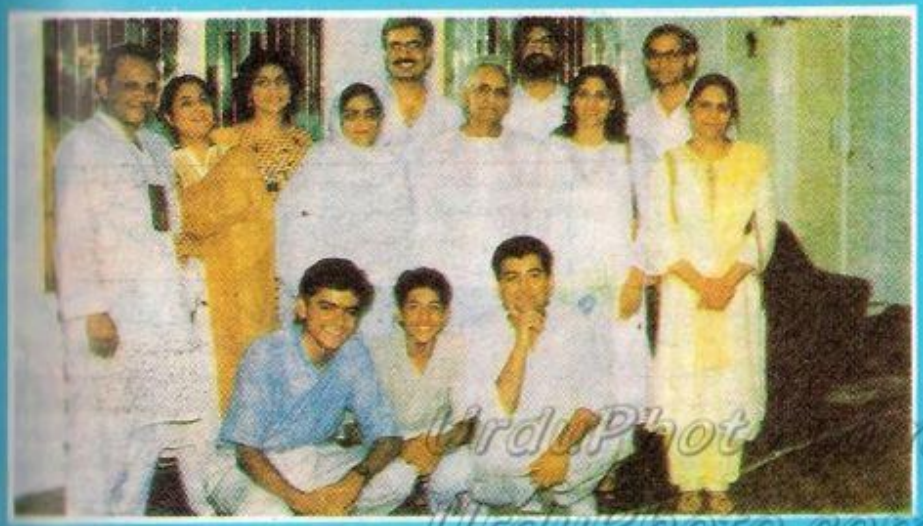

ممتاز مفتی اپنے اہل خانہ کے ہمراہ (1991)

UrduPhoto.com
UrduPhoto.com
UrduPhoto.com

meem
© Oneurdu.com

2.6.59

بسم اللہ

آپ کا مکتوب ملا۔ مالومی کا میں کوئی وہم نہیں رکھتا۔ سب کام اللہ کے ہاتھ میں ہیں

اس پر بھروسہ رکھیں۔ انشاء اللہ وہ ضرور اپنے وعدہ کے مطابق اپنے فضل و کرم فرمائیں گے۔ میری طرف سے نوازش

کا شکریہ ادا کیجئے۔ میری دعائیں آپ کے ساتھ ہیں کہ یہ تکلیف جلد رفع ہو اور آپ کی خدمات کو شرف قبولیت عطا فرمایا جائے

آمین۔ میں تو اسی کو چیز انسان کا اور میرا کسب فرمایا ہے جو کہ وہ رحیم و کریم ہے اگر ہم جیسے گنہگاروں کی دعا

سے نواز دے تو اس کے خزانوں میں کوئی کمی نہیں آسکتی۔ بہرحال اس کا در کھلا ہوا ہے۔ وہ ضرور دعا سنتا ہے

حالات جلد اچھے ہو جائیں گے۔ یقین رکھیں

شتارہ کا نوشتہ مجھے احترام ہے۔ کہتی حیران ہوں کہ وہ کون سی ایسی ناچیز ہے جسے انسان سے متعلق کی نوشتہ

کہتے ہیں۔ شتارہ تو انہیں کوئی معمولی چیز دکھائی دیتی ہے۔ میں اس قابل نہیں ہوں کہ میری اتنی عزت افزائی کی جائے

آپ عالم انسان ہوں جس کی کوئی نسبت ناپنی جس میں کوئی فوقیت نہیں۔ البتہ ایک جذبہ بھرا دل رکھتا ہوں اللہ

محبت کرنے والوں کا حبیب۔ خدا اور اس کے بندوں کی خدمت کرنے والوں کا ساتھی۔ اسلام کی سربلندی چاہنے والوں

کا خاکسار بنا۔ اور کیا چاہئے خدا کے در کا ادنیٰ سا خادم۔ اور بس۔ آپ کا زیادہ کو نہیں۔ شتارہ کا ذکر ہے

خاص ملاقات کرنے کی ضرورت نہیں۔ محبت خود ہی کسی نہ کسی طرح ملاقات کرا دیتی ہے۔ جیسے مخلص اگر کسی کو

بھائی بنا لیتا ہے تو میں نے آپ کو دیکھا ہے تو اسلام سے لبریز محبت پائی ہے۔ انشاء اللہ کبھی ملاقات

ہو ہی جائیگی۔ ان کے خلوص کی میں دل سے قدر کرتا ہوں۔ اللہ تعالیٰ انہیں اسلام کی خدمت کی مزید توفیق عطا فرمائے

شتارہ اور ہلال کے متعلق آپ نے فرمایا ہے کہ دعا کی جائے۔ دعا تو ساری مخلوق کر رہی ہے

بھائی جان۔ دعا کا سوال پیدا نہیں ہوتا۔ آپ کے شاید علم میں نہ ہو شتارہ اور ہلال کا نشان لئے ہوئے حالیسی سال

قبل کسی بزرگ نے اپنے اپنے قبیلہ میں اپنایا تھا یہ ہمارے ہاں ہے (لیکن وہ بھی ہستی کے لئے اوقات) رہے

سلطنت عثمانیہ کے قیام کا مقصد تھا اور اسی لئے ہلال کا نشان قرار پایا تھا = یہی نشان مسلمہ پر = یہی نشان سلطنت کا

اور یہی حکومت پاکستان کے جھنڈے پر ہے اب آپ اور کیا چاہتے ہیں = قدرت میں کہ جس قبیل سے بھی

بڑھ سے وہی کام لیا جاتا ہے۔ اب یہ ان کا چیدہ افراد کا کام ہے کہ وہ کس طریق اپنے فرائض بجا لاتے ہیں

شتارہ اور ہلال کا ماننا محض عقیدت تک محدود ہے۔ وسیع۔ دقیق اور قوم ان کی خدمات اور ان کے

شتاروں پر بار گراں۔ اس سے بالاتر ان کی کوشش سکندری ہونا ان کا فرض ہے۔ کوتاہی قابل مواخذہ

جیسے قرآن میں بار بار ذکر ہے = جو کہ کہا جا رہا ہے اگر اس طریق پر سلسلہ جاری رہا تو اللہ کے کام کرنے والوں کے ہاتھ

کا کھلونا۔ بہرحال دعا ہی کرتا ہوں۔ تسلی رکھیں۔ میری دعائیں اگر وہ کسی کے لئے میں تو ان کے ہی لئے ہیں

اللہ تعالیٰ تو ہمیں توفیق دے کر وہ خدا کی خوشنودی حاصل کریں۔ اسی میں کامیابی ہے۔ ہاں محبت کو کرنا ہے۔

خدا ہم سب کو اس راہ میں ثابت قدم رکھے۔ آمین ثم آمین

مشتری ہوشیار باش۔ ان صفحات پر جو کچھ ہے دلچسپی سے پڑھیں کوشش کریں

نکال لیں۔ یہ باتیں ویسے ضمناً ذکر ہو گئی ہیں۔ ویسے ہم اللہ کا کام کرنے والوں کے ساتھی ہیں۔ البدیں

آپ نے فرمایا ہے کہ آپ اس سلسلہ میں کچھ لکھنا چاہتے ہیں۔ اشتیاق اگر ہو تو ہاتھ

کو کیوں روکا جائے۔ روزنامہ کا کام فوری کرنے والا انجام دیتا ہے۔ آپ تو اس سے کترانے لگے

کیوں۔ کیا خدا کا کام آپ کے نزدیک اہم نہیں ہے۔ اسے فضول بات نکال دیں۔ جو فوری ہو سکے

جو اس کو بلا تعجیل قبول کریں۔ کام تو بہرحال انجام پاتے رہتے ہیں۔

اشتیاق ہے تو ضرور لکھئے۔ یہ بھی ایک فوری کام ہے۔ کیا دانشمند ہمارا سالانہ جلسہ میں آنا کیوں نہ ہو

ہمارے نام جاری کریں اللہ تعالیٰ محبت کا رشتہ مزید مضبوط فرما رہا ہے۔ دیکھئے اشتیاق کب جواب دیتے ہیں

ہاں۔ ان کی محبت میں تو کمی نہیں ہے۔ اللہ تعالیٰ ان پر مزید کرم نوازی فرمائے۔

گھر میں سب کو السلام علیکم دعا کریں۔ علیکم السلام ورحمۃ اللہ و برکاتہ۔ اللہ تعالیٰ

جواب کا منتظر

دعاگو

ہاں عمر صاحب کے مضامین آپ کا فی الحال روک دیں۔ ہمیں ان کی ضرورت نہیں

meem
© Oneurdu.com

برادر محترم مفتی صاحب

السلام علیکم ۔ آپ کے دونوں مکتوب موصول ہوئے ۔ چند دنوں سے طبیعت ہر لحاظ سے خاطر ہے
جواب میں تاخیر ناگزیر تھی معذرت خواہ ہوں ۔

آپ نے مجھ سے ایک ایسے معاملہ میں مشورہ طلب فرمایا ہے جس کا یہ ناچیز اہل ہی نہیں ۔
مشورہ دوں تو کیا ۔ ستارہ صاحب نے کچھ سوچ سمجھ کر ہی یہ قدم اٹھانے کا فیصلہ کیا ہوگا ۔ وہ اپنے معاملات کو
بہتر سمجھتے ہیں ۔ جب وہ فیصلہ کر چکے ہیں اور "دوستوں" نے اتفاق رائے بھی ۔ تو باقی کیا رہ گیا ۔ اس معاملہ میں
تو کسی صائب الرائے ۔ "قانون دان" دوست کا مشورہ ہی قابل عمل ہو سکتا ہے یہ ناچیز کیا ہے اور اس کا
مشورہ کیا ۔ البتہ ایک چیز میری سمجھ سے بالاتر ہے ۔ وہ یہ کہ ستارہ صاحب یہ کس طرح سمجھتے ہیں کہ وہ علیحدہ
[illegible] کروڑوں بندگان خدا

۱۸۶

[illegible]

برادرم مفتی صاحب

السلام علیکم

آپ نے اس سے پہلے خط کا جواب نہ دیا ۔ اس طرح [illegible]
نہ کریں ۔ ہم آپ کے مکتوب کے لئے چشم براہ ۔ بلکہ چشم بہ [illegible]
[illegible] ۔ خط ضرور لکھا کریں ۔ خواہ بات کچھ نہ ہو ۔
حضور کی تشریف لے گئے ۔ ستارہ صاحب سے راجہ اودے کی ملاقات ہوئی ۔
حضور کا عرضی ارشاد تھا ۔ کہ آپ لوگ ستارہ کے ساتھ دربار جائیں ۔
ستارہ نے وعدہ بھی فرمایا تھا ۔ مگر بہت مصروف تھے ۔ اس لئے
شاید نہ آسکے ۔

[illegible]

13. 6. 60

meem
© One

آپ نے اپنے تبادلہ کا بھی خوب لکھا ہے۔ کہ ہو
ہی گیا ہے اور نہیں بھی ہوا۔ آپا عطیہ کے مکان
کا امید ہے اب تک فیصلہ ہو گیا ہو گا۔ خدا
بہتری کرے۔

شہاب امید ہے مری چلے گئے ہونگے۔ دو
تین روز ہوئے تو خط آیا تھا کہ دو ایک روز میں
جانے والے ہیں۔ ان بیچاروں کو بھی دور
پریشانی اٹھانی پڑی۔ میری بھی اور بھائی جیسی
کی بھی۔ ہم دونو کا دنیاوی ڈاکٹروں نے تو
علاج کر دیا۔ اب بھائی جان کہئے کہ دو تین
نہ اصل مقصد پورا ہو جائے۔ اور ہماری سختیاں
بھی دور ہو جائیں۔ شہاب جیسے نیک اور شریف
آدمی کو خواہ مخواہ میرے ساتھ اتنا کچھ بھگتنا
پڑا۔ پہلے باقی خاندان کی پریشانیاں دیکھتے
رہے۔ شادی کی تو بیوی بھی کوئی خوشی نہ
دے سکی۔ پتہ نہیں کن گناہوں کی سزا
مل رہی ہے۔ خدا معاف کرے۔

پتہ نہیں کیا کیا لکھ گئی ہوں۔ بعض دفعہ
بہت پریشان ہو جاتی ہوں۔ معلوم نہیں
انجام کیا ہو گا۔ ان ارسالوں میں

بہت دکھ دیکھے ہیں۔ پر ناشکری نہیں کرتی ہوں
پھر بھی بہتوں سے بہت بہتر ہیں۔ ایک وہ بھی
ہیں جن کا دکھ میں کوئی سنگی نہیں بنتا یہاں کم از کم
غمخوار تو ہیں۔

میرے خیال میں اب کافی ہو گیا۔
پرسان حال کی خدمت میں سلام۔
بھائی جان کی خدمت میں بہت بہت سلام
عرض کر دیجئے گا۔

والسلام
محتاج دعا
عفت

meem
© Oneurdu.com
UrduPhoto.com
UrduPhoto.com
UrduPhoto.com

meem
© Oneurdu.com

V

۱۷۔ حبیب اللہ روڈ لاہور
۱۲-۱-۶۷

ہاشم سبحانہ

برادر محترم قبلہ مفتی محمد صاحب سلمہ

السلام علیکم۔ میری خوش نصیبی ہے کہ آپ نے مجھے یاد فرمایا مورخہ 12/65 کو غالباً دیا کوئی نام نہ تھا اور مورخہ 23 12/65 سے 1/67 تک ہائی کورٹ بند رہنے کے سبب میں خوشاب اپنے گھر چلا گیا۔ آپکا گرامی نامہ غالباً میری غیر حاضری میں یہاں پہنچا جو کوٹھی کے نوکروں نے عام ڈاک میں رکھ دیا۔ چند روز ہوئے میں نے جب عام ڈاک کا پلندا دیکھا تو آپکا نوازش نامہ پاکر خوشی بھی ہوئی اور ان لوگوں پر غصہ بھی کہ اگر یہ لوگ مجھے وقت پر دیدیتے تو میں آپ کو جواب تحریر کر سکتا۔ حالت نماز کے وقت معذرت خواہ ہوں۔

آپ جانتے ہیں کہ میں ایک سخت بیمار اور گنہگار انسان ہوں

UrduPhoto.com
UrduPhoto.com
UrduPhoto.com

آپ کو میرے متعلق نیک ظن رکھنے کا اور میرے لئے دعا فرمانے کے ارشاد میں نے دربار الٰہی میں دعا کردی ہے۔ نتائج خوشگوار نظر آتے ہیں اللہ کریم برکت فرمائیں۔

جناب مجید صاحب کا گرامی نامہ محررہ مورخہ 12/65 کو موصول ہوا میں نے ایک مفصل خط انکی خدمت میں مورخہ 16 12/65 کو ارسال کیا تھا جو کہ غالباً ان کو مل گیا ہوگا۔ یہ بھی ہو سکتا ہے کہ سنسر والوں نے اسے روک لیا ہو۔ کیونکہ اسمیں تاشقند کی ناکامی کا مفصل حال تھا۔ آج میں انہیں دوبارہ خط لکھ رہا ہوں۔

حج کے متعلق مجھے بھی انہوں نے تحریر فرمایا تھا مگر ابھی امسال تیاری نہ ہے اور یہ کہ میں بھی امسال حج کے لئے جاؤں پچھلے سال 65 میں مجھے حضور اکرم صلی اللہ علیہ وسلم کی طرف سے جو بلاوا آیا تھا وہ میری اہلیہ صاحبہ کے خواب میں حضورؐ نے دوبار ان الفاظ میں ارشاد فرمایا۔ "اچھا اسے بھیج دو"۔ "بہت اچھا تم اسے بھیج دو" ایک دفعہ کا حکم تو سال 65 میں پورا ہو گیا۔ خدا کی شان ہے نہ میرے پاس پیسہ تھا۔ نہ درخواست ہی دی تھی اور نہ ہی ارادہ ہی تھا

rheem
© Oneurdu.com

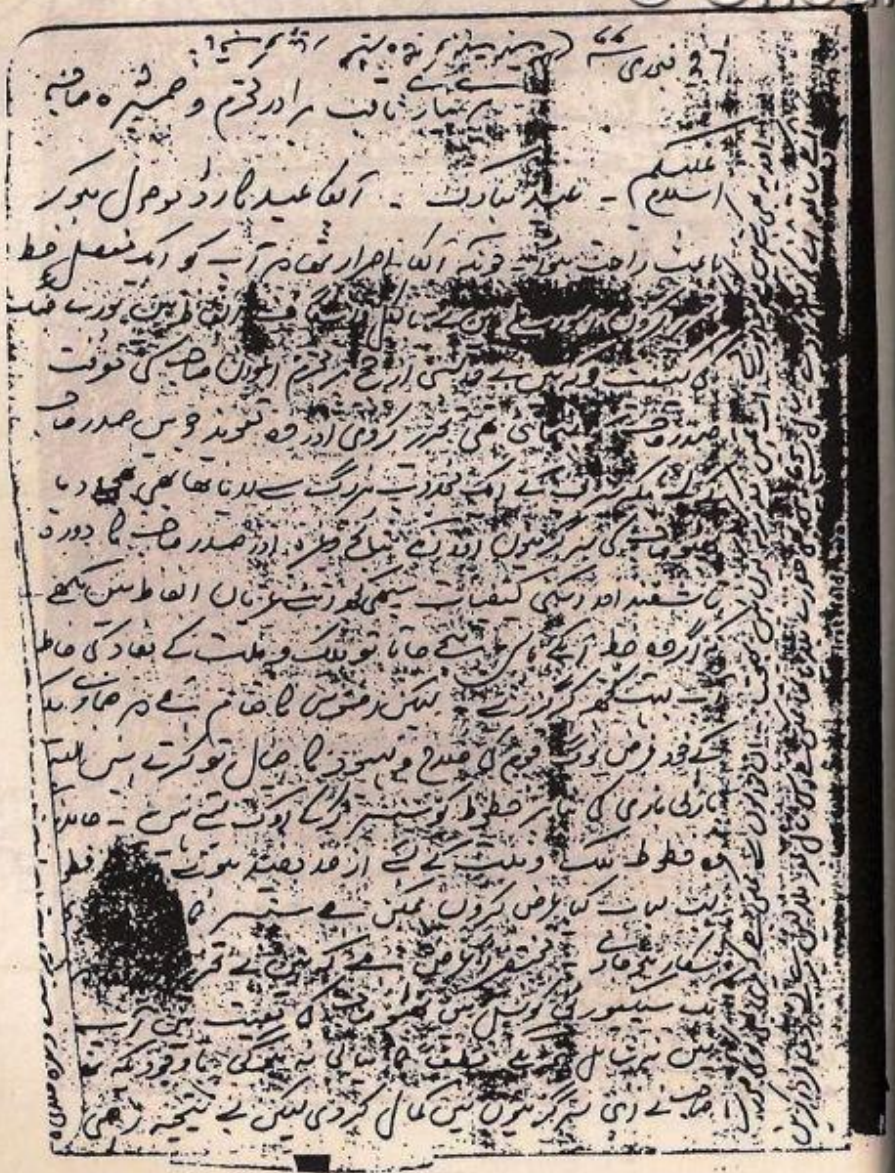

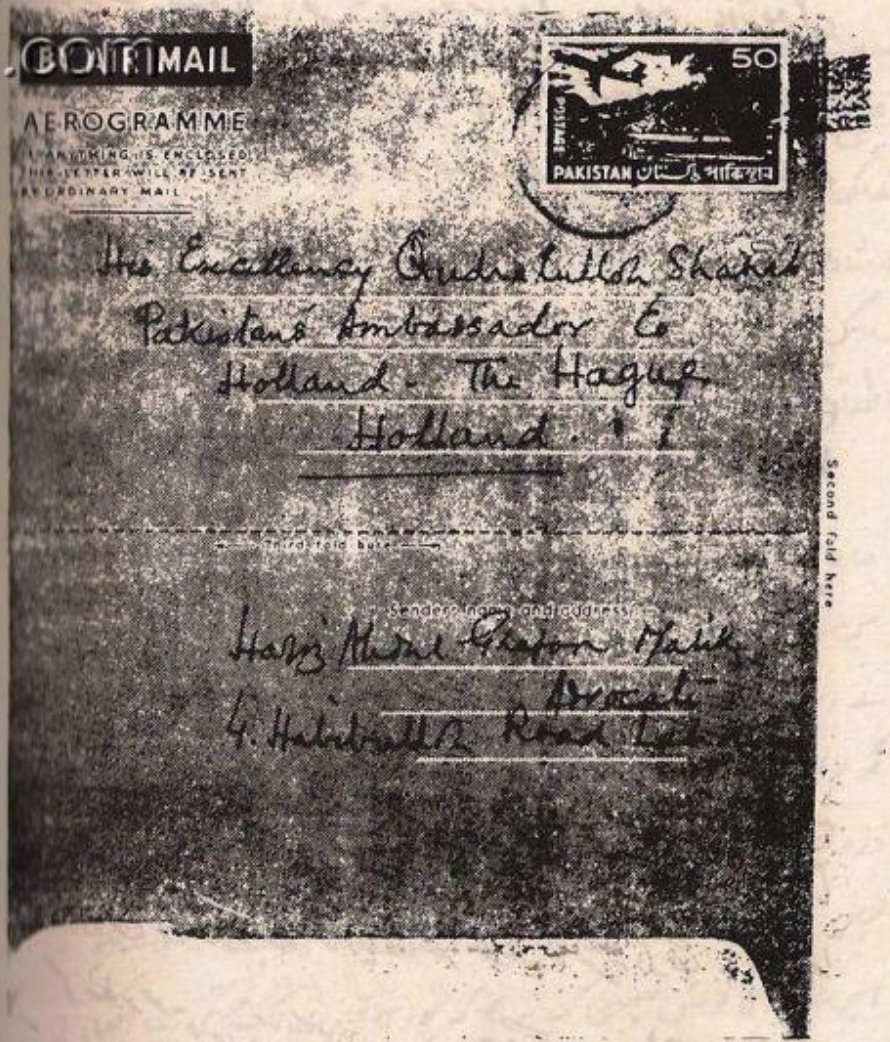

UrduPhoto.com
UrduPhoto.com
UrduPhoto.com

meem

meem
© Oneurdu.com

VII

ہیگ۔

۱۷ اکتوبر ۱۹۴۱ء

محترمی۔ السلام علیکم

آج آخر وہ تاریخ بھی آگئی جس روز ہم پنڈی سے وداع ہوئے تھے۔ پنڈی کی اہمیت فقط دربار اور بھائی جان کی وجہ سے ہے۔ الوداع کی اہمیت محض اس وجہ سے ہے کہ اس عمل میں واپسی کا شائبہ لرزتا ہے۔ البتہ تاریخ کی اہمیت کچھ بھی نہیں۔ سوائے اس کے کہ بات چیت کے لئے مادیت کا ایک جانا پہچانا پیمانہ ہاتھ میں رہے! (ورنہ یوں تو:۔ اسی تاریخ کو انگلستان میں ٹوری پارٹی کو شکست ہوئی اور روس میں خروشیف کا اقتدار ختم ہوا، اور ..... خیر!!)

اس ایک سال کا جائزہ لیا، تو ایکا ایکی آپ کے پیاز کا ایک اور چھلکا ادھڑ گیا۔ اترنے میں تھوڑی بہت رضا اور کچھ رغبت کا خدشہ ہو سکتا ہے۔ لیکن ادھڑنے میں یکسر مجبوری اور لاچاری! چنانچہ یہ نیا چھلکا اترا نہیں، بلکہ ادھڑا ہے۔

پہلے ہمیشہ یہ شکایت رہی کہ جب کبھی نماز روزے، ورد وظائف میں شدت پیدا ہوئی، چمگادڑوں کی پھڑپھڑاہٹ میں بھی بتدریج اضافہ ہوتا رہا۔ "منکشف" ہوا، کہ اس کی حقیقی وجہ کچھ اور تھی۔ دراصل نماز روزے، ورد وظائف کا مقصود

نہ اللہ تھا نہ اللہ کا رسول۔ اصلی مقصد چمگادڑیں تھیں اور ان کی پھڑپھڑاہٹ۔ بات سنگین تھی۔ لیکن بیان کی لطافت اور کلام کی بلاغت نے ہمیشہ اس کو رنگین بنا کے دکھایا۔

بیان کی لطافت اور کلام کی بلاغت بھی اللہ میاں کی پسندیدہ صفات میں سے ایک صفت ہے۔ یہی ایک حجت آڑے آئی۔ اسی صفت کی شان بے نیازی کے صدقے ہم گنہگاروں کا ہذیان بھی عرفان بنتا رہا۔

لیکن تا کجے؟

پچھلے ایک برس میں پہلے سے کہیں زیادہ نماز روزہ، ورد وظائف کا مشغلہ رہا۔ لیکن نہ تو کوئی چمگادڑ اڑی، نہ کسی کے پر پھڑپھڑائے۔ باطن میں وہ تاریکی چھٹ رہی تھی جس میں چمگادڑیں بیدار ہوتی ہیں۔ لیکن ظاہر کی حس کو یہ روشنی اندھیرا نظر آنے لگی۔ گومگوں کے اس عالم میں سڑک پر جھاڑو مر دینے والا مہتر آگے بڑھا، جیل کی چار دیواری کا داروغہ بپھر کر آیا ——— اور آپ کے پیاز کا یہ چھلکا بھی ادھڑ گیا۔

خط جانے ابھی کتنے اور چھلکے باقی ہیں؟ لیکن ترقی کے اس زینے میں مسرت اور شادمانی کا کچھ اور ہی نشاط ہے!

UrduPhoto.com
UrduPhoto.com
UrduPhoto.com

meem
© Oneurdu.com

3

اب آمدم برسر مطلب :-

۱ - شبیر محمد کے متعلق آپ کے خط کا انتظار رہا۔ فی الحال اسے دو سو روپے دیدیں۔

۲ - دو سو روپے کا منی آرڈر مندرجہ ذیل پتہ پر بھیج دیں :-

محمد اشراق خان
ع ۴۶۴
تھانہ پولیس - باغ - آزاد کشمیر -

۳ - کچھ عرصہ پہلے فرزند صاحب کو بہاولپور پانچ سو روپے کا منی آرڈر آپ نے بھیجا تھا - اس کی رسید ملی یا نہیں ؟

۴ - معلوم نہیں کہ آپ کے پاس مندرجہ بالا فرمائشوں کو پورا کرنے کی گنجائش ہے بھی یا نہیں ؟ اگر نہیں تو بے تکلف لکھ دیں - میں صرف اسی بنا پر فرمائشیں کرتا جا رہا ہوں کہ آپ بھی کبھی (دنیا داری کے معاملات میں) تکلف سے کام نہ لیں گے - (دین کا تکلف البتہ اپنی جگہ ہے !!)

نیاز مند
قدرت اللہ شہاب

VIII

30/8

دی ہیگ
۲۶ / اگست

محترمی - السلام علیکم

ابھی ابھی آپ کا چوتھا خط ملا ، جس پر شاید غلطی سے پانچواں نمبر لگا ہوا ہے ! اپنی تاخیر کی وجہ کل لکھ چکا ہوں - امید ہے مل گیا ہوگا۔ خدا خدا کر کے ایک مشکل گھاٹی سے نکل آیا ہوں - دعاؤں نے بڑا ساتھ دیا - قضائے مقسوم تو اٹل ہوتی ہے - لیکن قضائے مبرور دعا سے ٹل جاتی ہے - خدا کا شکر ہے کہ ٹلی - بھائی جان اور سائیں صاحب سے ضرور دعا کراتے رہیں -

پرانی گھاٹیاں آسان ہوتی تھیں - چمگادڑوں وغیرہ کی آمیزش سے منزلیں رنگین رہتی تھیں - اب دوسری بات ہے - ایک تو لق و دق صحرا - پھر اس میں گھاٹیاں - اور وہ بھی فقط اللہ ہو اللہ ہو کی ! خدا کا شکر ہے کہ وحشت طاری نہیں ہوتی -

آپ کے خطوط میں جو امور جواب طلب ہیں ، ان کے متعلق الگ لکھوں گا - بھائی جان اور سائیں صاحب سے دعا کی درخواست میں دیر نہ کریں -

نیاز مند
قدرت اللہ شہاب

Letter Posted on 1.9.65.

UrduPhoto.com
UrduPhoto.com
UrduPhoto.com

meem
© Oneurdu.com

دی ہیگ -

۳ر فروری - ۱۹۶۴

IX

محترمی - السلام علیکم

خط سے خبریں معلوم ہوئیں - معلوم نہیں کیوں، مجموعی تاثر ایک ہلکی سی depression کا ہوا - چند خبریں ہی ایسی تھیں -

خطرات پھر بھی بدستور قائم رہتے ہیں - وانی سے کنارہ کش نہیں ہونا چاہئے - اس کے ساتھ رابطہ جاری رکھنا چاہئے - نہ معلوم کس وقت مقلب القلوب اس کی حالت بدل دے -

4- آئی ڈو ناٹ اگری کو ضرور یرقان ہی ہوا ہوگا - اُنہیں دوسری بات کا خطرہ نہیں ہے - ان کے اعمالنامے میں درج ہے کہ ان کا عمل

meem
© Oneurdu.com

یہ بھی عجب گورکھ دھندا ہے - مجاہدہ میسر ہو تو شوق ہی کوتاہی رہ
جاتی ہے - شوق تیز ہو تو مجاہدہ کمزور رہ جاتا ہے - ان دونوں

انتظام اپنی طرف ، اندر ہی اندر یہ احساس شکست
و مایوسی دوسری طرف : اس تضاد اور خلیج میں

meem
© Oneurdu.com

X

ہیگ

5 جون 1964

محترمی - السلام علیکم

وہاں کے ہنگامے اب امید ہے کچھ ساکن ہو چکے ہونگے۔
انسان کی تگ و دو کیا کیا رنگ اختیار کرتی ہے - لیکن
[illegible] ستم ظریفی کا ایک چھینٹا [illegible] رنگ دھو ڈالتا

موجودہ گروپ کام کرتا رہے - کام اچھا ہو رہا ہے - لیکن -
عنادی اور فسادی عنصر بھی گھات میں لگے ہی رہتے ہیں -
اس سلسلے میں خبروں یا افواہوں سے مطلع کرتے رہیں -

4 - میں اب ہمہ تن اپنے پروگرام میں لگ گیا ہوں -
پچھلے چھ ماہ گویا tuning-in کا عرصہ تھا - اب
کس جا کے صحیح frequency کی wave-length

meem
© Oneurdu.com

6 - وثوق سے کہنا تو محال ہے - لیکن ذوقاً یہی اندازہ لگتا ہے انشاءاللہ اگلے سال ارض منور کی زیارت نصیب ہوگی - قیام طویل ہوا یا مختصر، ہر صورت میں آپ کی شراکت کا اہتمام بھی ضرور ہوگا - انشاءاللہ -

7 - ہیڈی بخیریت پہنچ گئی ہے - اب اپنی والدہ کے پاس جرمنی جا رہی ہے - غفت خیریت سے ہے - اور آپ سب کو سلام کہلواتی ہے - ثاقب بفضلہ خوش و خرم ہے - اکثر "منی صاحب" اور "راجے صاحب" کو یاد کرتا ہے -

8 - آپ کے خط اب دیر دیر سے آنے لگے ہیں - وجہ ضرور مصروفیت ہوگی - مصروفیت کا لحاظ بھی لازم ہے - لیکن تین ہفتے میں ایک خط کی رفتار اگر قائم ہو جائے تو شاید زیادہ گراں نہ گزرے -

9 - ممتاز کے بارے میں مزید خبر دیں - کیا کوئی ڈاکٹر یہ بتا سکتا ہے کہ اس کے کان کے لئے کس قسم کا آلہ مفید ہوگا -

[illegible]

17/7

XI

تحریر - اسلام علیکم

دونوں خط مل گئے - بھائی جان کا ارشاد سن کر دل مطمئن ہو گیا - ان لوگوں کی باتیں وہ لوگ ہی جانیں - اپنا کام تو فقط یہ ہے کہ جب تک بشارت نہ سن لیں منتظر رہیں - جب سن لیں تو مطمئن ہو کے بیٹھ جائیں - چنانچہ اب بیٹھے ہیں!

بھائی جان اور سائس جی کی خدمت میں میرا سلام عرض کرتے رہیں -

۲ - 5 جولائی کو مجھے لندن سے بلاوا آیا تھا - آٹھ دن وہاں رہ کر پرسوں ہی واپس آیا ہوں - [بھائی جان بھی تو 5 جولائی ہی کو بولے تھے!

لندن میں اچھی ملاقاتیں رہیں - دنیا کا ہر موضوع زیر سخن آیا - لیکن واپسی کی بات نہ انہوں نے اٹھائی نہ میں نے - دونوں کا انداز

UrduPhoto.com
UrduPhoto.com
UrduPhoto.com

meem
© Oneurdu.com

کچھ ایسا تھا، کہ "مجھے کیا پڑی ہے کہ میں یہ ذکر چھیڑوں
تمہیں غرض ہو تو بولو۔" چنانچہ دونوں اس موضوع پر
خاموش ہی رہے۔ اس میں بھی اللہ تعالیٰ کی حکمت پوشیدہ
ہے۔ آم کو درخت پر لگا رہنے دیں، تو وہ سرد
گرم کھا کر خود بخود موسم کے مطابق پکتا ہے۔ اگر اسے
پرالی میں رکھیں، تو دوسروں کی مرضی کے مطابق پکتا
ہے۔ شاید اللہ تعالیٰ کو یہی منظور ہو، کہ دونوں
ایک دوسرے کی پرالی سے محفوظ رہیں اور فقط اس
واحد ذات کی رضا کا انتظار کریں۔ واللہ اعلم۔

۳۔ نقوش کا آپ بیتی نمبر دیکھا۔ بہت اچھا ہوا
کہ میں کچھ نہ لکھ سکا۔ ورنہ آپ کے مضمون کا آخری
حصہ بے معنی ہو جاتا! اب کم از کم آپ کے مضمون
کی وجہ سے کچھ نہ کچھ بھرم تو قائم رہیگا۔

۴۔ لندن میں جاوید سے بھی ملاقات ہوئی تھی۔ اس

کے ساتھ اشفاق اور قدسیہ کے متعلق گپ ہانکنے کا
موقعہ ملا۔

۵۔ راجہ صاحب، خان صاحب کو ہم سب کی طرف سے
بہت بہت سلام۔ اگر وانی صاحب بھی اپنے ذہن کی
غلام گردشوں سے نکل آئے ہوں تو ان کو بھی سلام۔
جو کچھ اچھا برا وہ محسوس کرتے رہے ہیں وہ محض
متخیلہ کا خلل ہے۔ علاج اس کا
اللہ سے لو لگانے میں ہے۔

۶۔ عفت سلام لکھواتی ہے۔ مولوی صاحب بدستور
ممتی صاحب کو اور راجے صاحب کو یاد کر لیتے ہیں۔

والسلام
نیاز مند
قدرت اللہ شہاب

UrduPhoto.com
UrduPhoto.com
UrduPhoto.com

meem
© Oneurdu.com

XII

۲۰ اکتوبر ۱۵ء

محترمی السلام علیکم

آپ کے پارسل دو تقریباً ایک ساتھ ملے ۷ ستمبر اور ۱۲ ستمبر والے پارسل، اور ۲۲ ستمبر اور ۵ اکتوبر والے ۔ تاخیر لازمی تھی ۔ غالباً اب تک ہوائی ڈاک کا نظام نارمل ہو گیا ہوگا ۔

۲ ۔ اللہ تعالیٰ نے پاکستان پر جو فضل کیا ہے، وہ شکر بھی ہے اور مقام عبرت بھی ۔ ہم لوگ بڑے جھوٹے سچے مسلمان ہیں وہ تو ظاہر ہی ہے ۔ اس پر بھی خدا نے ہمارے غائشی ایمان کی لاج رکھ لی ۔ آزمائش کے وقت جو خواتین وقوع پذیر ہوتے ہیں وہ معلقاً ہوتے ہیں عادتاً نہیں ۔ اس لئے ان پر شادیانے بجانا یا آئندہ کے لئے ان پر تکیہ کرنا مناسب نہیں ۔ اصلی چیز تو تیاری ہے ۔ اسلحہ بندی کے علاوہ ایمان کی تیاری بھی ۔

۳ ۔ افراد اور قوموں کی زندگی میں دعا بھی

بڑا اثر رکھتی ہے ۔ کچھ لوگ اپنے لئے دعا کرتے ہیں کچھ دوسروں کے لئے ۔ کچھ دین کے لئے دعا کرتے ہیں کچھ دنیا کے لئے ۔ یہ سب دعائیں اپنی اپنی جگہ جائز، ضروری اور موثر ہیں ۔ لیکن کچھ لوگ، حال حال، ایسے بھی ہیں جو محض اللہ کی رضا کے لئے اس کی عبادت کرتے ہیں ۔ جب تک کسی ملک یا قوم میں دو چار ایسے لوگ موجود ہیں، اس پر مصیبت تو آ سکتی ہے لیکن تباہی نہیں ۔ دعا اور کوشش کریں کہ پاکستان میں ایسے لوگ ہمیشہ موجود رہیں

۴ ۔ ہندوستان کے بیور کریٹس ہیں ۔ بین الاقوامی منڈی میں بھی انصاف اور ایمانداری بہت کمیاب ہے ۔ ہمارے لئے ابھی آزمائش کا دور شروع ہوا ہے ۔ ختم نہیں ہوا ۔

۵ ۔ پہلے میرا خیال تھا کہ S.U.A.I. تعطل یا U.S.S.R. پر تنازعہ کی اساس کے لئے درخواست دوں ۔ ان دو جگہوں نے تو نئی لعنت کی پہلی جنگ میں بڑا اہم پارٹ کھیلا ہے ۔ ان مقامات پر تعمیر نو کی ایسی بنیاد پڑنی چاہئے جو آئندہ ہمیشہ ہمارے لئے مشعل راہ اور

UrduPhoto.com
UrduPhoto.com
UrduPhoto.com

meem
© Oneurdu.com

ہندوستان کے لئے سیسہ پلائی ہوئی دیوار ثابت ہو۔ یہ
پھر یہ قدم جلد از جلد نظر آیا۔ ایمان اور استقلال
کے ساتھ انتظار کرنا چاہیئے۔ شاید ان کو پاکستان اور جگر
کو اس سے بھی زیادہ غذا ملنے والی ہو۔

۶۔ ممتاز کی کوئی خبر ملی؟ اس کا ضرور پتہ کریں
اور اس کے ذریعہ اس کے لواحقین کا بھی۔ اس کو جو پیسے
بھیجے تھے اس کی بھی تفتیش کریں۔

۷۔ اگر عکسی کا ارادہ بدل گیا ہے تو کیا مضائقہ
ہے۔ فوج میں شارٹ کمشن بھی، خاص طور پر اس وقت،
بڑی اہم ہے۔ البتہ چند سال بعد شاید alternative profession
کی شاید ضرورت پڑے۔ اگر اس کے متعلق اس کا ذہن
صاف ہے تو پھر CSP میں کیا دھرا ہے؟

۸۔ ظہور آذر کا بھی کرتے رہیں۔ راجہ صاحب
اور دانی صاحب کو سلام دیں۔ بھائی جان اور سائیں جی کی
خدمت میں دعا کے لئے عرض کرتے رہیں

عفت اور سلمیٰ تسلیمات کہتی ہیں۔

دعا گو
[illegible]

XIII

بسم اللہ سبحانہٗ

پیارے ثاقب ہمیشہ سلام و برادر محترم

[illegible]

آج رات کو ثاقب سے بلدیاتی ہندی اردو اب قیدیوں کی رہائی کے
متعلق گفتگو کرتا رہا۔ معلوم ہوتا ہے کہ بعض سے غلط سنسر والوں
نے ٹوک دیے ہیں اور اب تک ان غلطیوں کی رسائی نہیں ہوئی حالانکہ
ہمیں جو کچھ خبر تھا وہ تک وہ ملت کی بہبودی کے لئے تھا اور اگر ان
ہدایات پر عمل ہو جاتا تو اللہ تعالیٰ ہمیں نہ صرف نصرت و کامرانی
عطا فرماتے بلکہ آج تک اسلامی بلاک مستقل خطوط پر قائم ہو جاتا
ان بھلے مانسوں کو بھی کچھ ہاتھ نہیں آیا اور کام اور سطح رک گیا۔ کاش
جناب صدر صاحب کو بھی پروگرام کسی طرح وساطت سے نہ پہنچ سکا۔ نامعلوم
وہ کس روشنی کی لڑکی میں بیٹھے ہوں گے۔

اسلامی تاشقند کو لوگ تو بہت ہی برا سمجھتے ہیں لیکن اللہ کا شکر ہے
کہ اس اچھے قدم سے خدا نے ہماری عزت رکھ لی ہے ورنہ یہ پورا سال
غلطیات سے بھرا تھا ان کا اندازہ نہیں لگایا جا سکتا۔ اللہ تعالیٰ مخلوق
پر رحم فرمائے۔ سال رواں بڑی اہمیت کا حامل ہے جس میں بڑی بڑی
تبدیلیاں واقع ہونگی اللہ رب ذوالجلال کا سایہ عاطفت پاکستان کے مقدم
پر رہیگا آپ دعا کریں۔

میں نے آپ کا خط حاجی محمد عالم صلی اللہ علیہ وسلم کے حضور میں
پیش کیا تھا۔ حضور نے رکھ دیا ہے۔ شاید اس سال آپ تو نہ جا سکیں
میں اللہ کے موقعہ پاکر کوشش کرونگا اگر سرکار نے منظوری عطا فرمادی
تو زہے نصیب۔ وہ بزرگ بابا جن نے صدر صاحب کے لئے قصیدہ پڑھا تھا
کئی مرتبہ مجھے خواب میں ملے ہیں اور جب بھی ملے ہیں تو مجھے تھپتھپاتے

UrduPhoto.com
UrduPhoto.com
UrduPhoto.com

meem
© Oneurdu.com

ہی ہنس پڑتے ہیں اور پھر انہوں نے کہا کہ اپنے بارے اب تمہیں
مکہ شریف بھیجے۔ میں نے مسٹر A.B. Anwar کو خط لکھا ہے
کہ وہ میرے یار ہے ہیں کہ مجھے مکہ شریف بھیجے لیکن معلوم ہوا ہے
کہ یار بڑا زیادہ دنیا دار ہے پیسہ اس نے بہت بنا لیا ہے

میں نے اپنے تمہیں بھی بیسیوں دفعہ جناب نبی اللہ صلی اللہ علیہ وسلم سے عرض کیا کہ
تکلیف دہی بیوی کو حضور نے کفر قرار نہ فرمایا مگر مجھے معلوم ہے اب حضری
مرتبہ باقی ہے ایک مرتبہ تو کرم ہو چکا ہے تو حضور نے مسکرا کر فرمایا ہم
ابھی پاکستان میں کام بہت زیادہ باقی ہے تمہیں روز بڑا اور حضرت سیدنا
حمزہ رضی اللہ تعالیٰ عنہ سے سفارش بھی کروں گا ابھی میرا کس بھی
painting ہے آپ نیک آدمی ہیں میرے لئے دعا کریں میں مدینہ منورہ
کی سرزمین سے بہت ہی اداس ہوں۔ ممکن ہے حضور کرم فرمائیں اللہ بلا لیں۔
کاش! کہ ہمارے زمانے قوم دیندار کی بجائے دیندار ہوتے
تو اس ملک کو چار چاند لگ جاتے۔ کیا کیا جائے دین کی بات ان کے ایک
کان سے سن کر دوسرے سے نکل جاتی ہے۔ اللہ تعالیٰ ہمارے ملک
اور حکمرانوں کو ہدایت دے کہ وہ اب ہماری دعاؤں کو رد نہ فرمائیں
ایک بہت بڑا روحانی انقلاب بہت ہی قریب آ رہا ہے اللہ کی
مظلوم و محکوم مخلوق کو سرفرازی بخشی جائیگی ظالم اپنے لاؤ لشکر
سمیت غرق کیا جاوے گا۔

آغا جب ناقب سلمہ تحصیل نے چاہا کہ اسکے لئے کوئی تحفہ بھیجوں
لیکن ابھی تک کوئی صورت نہیں آتی ہر کہ بھیجوں آپ خدا ناقب ہی سے پوچھ
لیں کہ اسے کیا مطلوب ہے تاکہ میں اسے بھیج دوں۔ عشرہ مبارکہ
کو بہت بہت سلام۔ بچے کو جی چاہتا ہے لیکن دنیاداری حائل ہے
خدا حافظ آپ ہر دم فریاد ہے دوست

خیر اندیش
عبدالغفور

XIV

بیت ۔

۲۳ دسمبر ۱۹۶۷ء

محترمی ۔ السلام علیکم ۔

دونوں خط مل گئے ۔ DFP میں بھیجے جانے کی تجویز محض
فضول ہے ۔ آپ "فورڈ" قاسم رضوی سے بات کریں ۔ کہ
ساٹھ سال ہونے میں فقط ایک برس باقی ہے ۔ ذاتی وجوہات
پر یہ عرصہ بس گزارنے دیا جائے ۔ میری طرف سے بھی
یہی پیغام دان کر دیں ۔ نیز رشید سے بھی میری طرف سے
کہدیں کہ یہ پروپوزل بند ہونا چاہیئے ۔ مزید کوائف سے
برابر وقت مطلع کرتے رہیں ۔ بابا کے پاس بھی جائے دہائی
بچائیں ۔ اور اللہ پر بھروسہ رکھیں ۔ جو کچھ بھی ہوگا اسی
کی رضا سے ہوگا ۔ تدبیر شرط ہے ۔ تدبیر کا جواب
ہو گئی تو توفیق الٰہی سمجھا جائے ۔ ناکام ہو گئی تو
بے شک تقدیر الٰہی ہے ۔

۲ ۔ ساٹھوں سال کے بعد کا پروگرام ابھی سے طے کرنا کیا ضرور
ہے؟ انشاء اللہ ایسی ایسی باتیں نکلتی رہیں گی جن کا

UrduPhoto.com
UrduPhoto.com
UrduPhoto.com

meem
© Oneurdu.com

ہم جیسے بے بصر وہم و گمان بھی نہیں رکھتے۔ اللہ تعالیٰ اپنے بندوں سے اپنے وقت پر خود ہی کام لیتا ہے۔

۳۔ وزیر سے کیا واقعہ ہوا؟ ذرا تفصیلی لکھیں، تو ہم بھی کچھ مزا لیں۔

۴۔ ۱۹۶۵ء میں انشاء اللہ ملاقات کی قوی امید ہے۔ ہو سکتا ہے کہ پہلے کسی وقت مہینہ بھر کے لئے چھٹی پر آئیں۔ لیکن فی الحال کوئی امر طے نہیں ہے۔ صرف سال طے محسوس ہوتا ہے۔ پہلے اتنا بھی احساس نہ تھا۔ رہا مہینوں یا ہفتوں یا دنوں کا تعین، یہ اپنے بس کا روگ نہیں ہے۔ آپ میسی گیٹ سے پنڈی کلب کو دیکھنے کی کوشش کریں تو کچھ بھی نظر نہ آئیگا، سوائے اس احساس کے کہ مال روڈ پر کہیں ہے۔ بڑے ڈاک خانہ کے پاس کھڑے ہو کر دیکھیں، تو سامنے ہوگا۔ کوئی کہیگا چار سو گز دور ہے کوئی کہیگا پانچ سو گز ہے۔ ہو سکتا ہے کہ تین سو یا چھ سو گز دور ہو۔ علیٰ ہذا القیاس۔ فی الحال فقط بڑے ڈاک خانہ تک ہی رسائی سمجھئے! قصور فاصلے کا نہیں، بلکہ اپنی کوتاہ بینی کا ہے۔

۵۔ اگر یہ توقع پوری ہوگئی کہ ہلال صاحب مدینہ منورہ جا رہے ہیں، تو ان کی نیک بختی کی دلیل ہوگی۔ وہ دربار تو ہمیشہ کھلا ہی رہتا ہے۔ خواہ کوئی دین کے لئے وہاں جائے یا دنیا کے لئے۔ البتہ حاضری شرط ہے۔ مقصد دین ہو، تو خود بلاوا آتا ہے۔ ورنہ دھیل دھکیل کر جانا یا پہنچانا پڑتا ہے۔ خدا کرے اللہ بندے کی کوشش کامیاب ہو۔

۶۔ پیر فقیر کا یہ شیوہ نہیں ہے کہ اسرار کی ہنڈیا عین چوراہے میں رکھ کے پھوڑ دے۔ اس لئے اس اخباری بیان بازی سے مجھے ڈر لگتا ہے۔ اس سے نہ صرف پیر فقیر کے سلب مقام کا خطرہ ہے، بلکہ مقصد کو ٹھیس لگنے کا پہلو بھی ابھر سکتا ہے۔ طویلے کی بلا بندر کے سر۔ یا گیہوں کے ساتھ گھن والی بات ایسے مواقع پر ہی منطبق ہوتی ہے۔ کشف کی کلید راز ہے۔ ورنہ محض استدراج ہے۔

۷۔ جہاں تک صدارتی انتخاب کا تعلق ہے، صدر ایوب کی کامیابی نہایت اغلب ہے۔ یہ کامیابی ذاتی زیادہ اور جماعتی کم ہوگی۔ جماعتی کامیابی کا مرحلہ

UrduPhoto.com
UrduPhoto.com
UrduPhoto.com

meem
© Oneurdu.com

ابھی باقی رہتا ہے۔ اس کی آزمائش صوبائی اور مرکزی اسمبلیوں کے انتخابات کے وقت ہوگی۔ ضرورت فقط اس کی ہے کہ صدر ایوب کی ذات ۲ جنوری کو کامیاب ہو، بلکہ اصلی مقصد یہ ہے کہ بعد ازاں ان کو اسمبلیاں بھی اس شکل کی میسر آئیں کہ وہ ملک کا کاروبار بخوبی شائستہ چلا سکیں۔ امید ہے کہ ۲ جنوری کے بعد اہل حق اور اہل تدبیر اس پہلو کی طرف بھی توجہ فرمائیں گے۔

۸۔ پچھلے خط میں میں نے ہلال صاحب کے سلسلے میں حوادث اتفاقات کا جو ذکر کیا تھا، وہ مطلق فارمولا نہیں تھا۔ بعض اوقات فراست کو معاشقہ پر فوقیت ہوتی ہے۔ معاشقہ میں علم غیب کے دعوے کی سی شکل ہوتی ہے جو عبدیت کے منافی ہے۔ اس لئے اس میں خلل اور ساتناقض کا احتمال بھی زیادہ ہے۔ فراست عین بشری خصوصیت ہے۔ اس لئے اس میں بشری حدود کے اندر اندر غلطی کا امکان بھی بہت کم ہے۔

فراست بشری کا تقاضا ہے کہ جس کی لاٹھی اس کی بھینس۔ اس حد تک مسٹر ہلال کو کوئی

انکار نہیں۔ لیکن چونکہ بنیادی طور پر جذبۂ دین غالب ہے، اس لئے اتفاقات کے حوادث کو نظر انداز کرنا بھی عقلمندی کے خلاف ہے۔ اتفاقی حادثے کاروبار دنیا میں ہی وقوع پذیر ہوتے ہیں، دین میں نہیں۔

دین کا دامن تھام لینے سے تقدیر الٰہی بدل نہیں جاتی، بلکہ اس کا محل بدل جاتا ہے۔ جیسے تزکیہ نفس سے اخلاق طبیعہ نہیں بدلتے، فقط ان کا محل ہی بدلتا ہے۔ مثلاً بخل۔ تزکیہ کے بغیر نفس ہر جائز ناجائز صرف سے بچنا چاہتا ہے۔ لیکن تزکیہ کے بعد بعد وہ اسراف سے تو ضرور بچتا مگر زکوٰۃ سے نہیں۔ چنانچہ بخل کی طبع تو وہی، لیکن اس کا محل وقوع بدل گیا۔

اسی انداز سے دین، لاٹھی، اتفاق، حادثہ کے تعلق کو بھی سمجھ لیجئے۔

نیازمند
محمد اشرف

UrduPhoto.com
UrduPhoto.com
UrduPhoto.com

meem
© Oneurdu.com

XV

قصیدہ

اجل سلام للمحاسن شامل ... وخیر عاء بالاجابت کافل
نخص به الشهم الذی شهاب قدره ... وکی کل فضل قد سما کل فاضل
هو السید السفراء شهاب الذی ... غدا ثاقب الافعال کنز الفضائل
وقد حاز انواع الکمالات کلها ... وفاق بها فخرا علی کل کافل
فما من معال فی معالی کماله ... واین الثریا من ید المتناول
به اشرقت هالند حسن وبهجة ... کاشراق بدر مشرق غیر آفل
من العبد المعنود المدینة داره ... هو ابن رسول الله خیر الوسائل
اتاک لیحظی بالملاقات سیدی ... ویروی بمرأی منک عذب المناهل
له قصة یبدی الخلائق ذکرها ... ویصغی لها من کل حاک وناقل

فان جدتم فضلا بما قد یرومه ... فانتم له اهل واهل الجمائل
والا فسوء الحظ یمنع من ندا ... کریم جزیل الفضل لیس بباخل

بمقام ۳۳ - ایگلن روڈ -
لاہور چھاؤنی -
۱۷ فروری ۱۹۶۵ء

UrduPhoto.com
UrduPhoto.com
UrduPhoto.com

meem
© Oneurdu.com

XVI

united nations educational, scientific and cultural organization
organisation des nations unies pour l'éducation, la science et la culture

place de Fontenoy, 75 Paris-7e

کم فنی -

پیارے ممتاز -

اسلام علیکم - وگ مور سے میرا خط مل گیا ہوگا -

وہ خط رسمی نہ تھا - واقعی سویرا کے لئے میں نے اتنی فریاد کی ہے جو شاید
میں صرف اپنی بیٹی کے لئے ہی کر سکتا - اللہ اسے خوش رکھے - آمین -

پیارے ممتاز، آپ کو معلوم ہے کہ میں اللہ کا نام لیکر اسرائیل چلا گیا تھا -
میرا جو مقصد تھا، وہ پورا ہو گیا - میں ۱۱۵ کتابوں کا ثبوت لایا تھا، جو تاریخی اعتبار سے بھی غلط
تھیں، اور جنہیں پڑھنے پر معذور عرب بچوں کو تشدد کے ساتھ مجبور کیا جاتا تھا - اللہ کا
لاکھ لاکھ شکر ہے کہ یو - این - نے میرے ثبوت کو سچ مانا، اور آج ان میں سے ۱۱۳
کتابیں اسرائیلی نصاب سے خارج ہو چکی ہیں - دو کتابوں پر کچھ intellectual سا جھگڑا
ہے -

وہ دن اور آج کا دن - اللہ، اللہ - غیب کا علم تو صرف خدا کے پاس ہے
لیکن جس دن میں نے یونیسکو میں اپنے دورے کا اعلان کیا، اسی دن سے یہودیوں کے
ہاروتی ماروتی جادو نے مجھے بری طرح دبوچ لیا - مجھے بہت سے اچھے بھی اور برے بھی روحانی
تجربے ہوئے ہیں - ان میں سے ایک ہولناک تجربہ بملا کی روح کا تھا، جس کا ایک چھوٹا سا
حصہ میں نے ۱۸ سیکل لائن میں بیان کیا ہے - وہ تو ایک مری ہوئی مظلوم لڑکی کی چیخ و
پکار تھی، جو صرف یہ چاہتی تھی کہ اس کی ہڈیوں کو اس کے اپنے دھرم کے مطابق سپرد
آتش کیا جائے - لیکن اب کے تو مجھ غریب کا واسطہ صیہونیت کے اس زندہ عفریت
سے پڑا جو مادی اور دیگر اطوار پر ساری دنیا پر کسی نہ کسی طرح چھایا ہی ہوا ہے - جو کچھ
مجھ پر گزری، وہ کون سنے اور کون سنائے؟ میرے گوشت پوست کا ریشہ ریشہ

2

united nations educational, scientific and cultural organization
organisation des nations unies pour l'éducation, la science et la culture

place de Fontenoy, 75 Paris-7e

بننے اور ٹوٹنے — مکڑی کے جالے کی طرح - بار بار
بننے اور ٹوٹنے لگا - میرے تن بدن میں میری
ہڈی ہڈی کو سڑک کے پتھر توڑنے والے مزدور کھٹا کھٹ
کھٹا کھٹ توڑتے گئے - جب میں چلتا تھا، تو واقعی مجھے یوں لگتا تھا جیسے
کوئی یک بازو، یک پا، یک چشم اپاہج ٹوٹی ہوئی ہڈیوں کے
بورے کو گھسیٹتا ہوا، گرتا پڑتا، گالیاں کھاتا، گالیاں دیتا،
اسی اپنے ایک پاؤں پر اسی ایک جگہ کھڑا ہو -

پیارے ممتاز - میں کیسے بتاؤں مجھ پر کیا کیا بیتی - اور
کیسے کیسے بیتی - جب میں اپنے اندر خوشبو پاتا تھا، لوگ مجھ سے یوں
بھاگتے تھے جیسے میں سڑا ہوا کوڑھی ہوں - جب میں اپنے اندر بدبو
سونگھتا تھا، لوگ مجھے معطر سمجھتے تھے — سوائے عفت اور ثاقب
کے - ثاقب تو خیر بچہ ہے - لیکن عفت تو ہر کیف ڈاکٹر بھی ہے - چند بار
وہ ضرور بیوی کے سوالوں اور جوابوں سے دوچار ہوئی ہوگی - تین
دفعہ اس کی استفہامیہ نگاہوں نے مجھے گھورا، اور اس کی زخم خوردہ
مشکک نظروں نے مجھے الزاماً دیکھا بھی - لیکن خدا اسے خوش رکھے -
انجام کار اس نے مجھے وہی گردانا جو میں واقعی ہوں - یا نہیں ہوں -
عفت واقعی گریٹ ہے - اس سے اچھی بیوی کسی کو مل ہی نہیں سکتی -

UrduPhoto.com
UrduPhoto.com
UrduPhoto.com

meem
© Oneurdu.com

united nations educational, scientific and cultural organization
organisation des nations unies pour l'éducation, la science et la culture

place de Fontenoy, 75 Paris 7e

اس کشمکش سے تنگ آ کر ایک
روز میں نے اللہ میاں سے عرض کیا، کہ الٰہی تیری بے شمار
عادات میں سے ضرور یہ بھی ایک عادت ہوگی - لیکن میرے اللہ
میں تو ہر جلد - اگر تو نے خودکشی حرام نہ قرار دی ہوتی، تو یا اللہ تیری قسم
میں ضرور خودکشی کر لیتا
گیا - مری کے گلوں کی چھتوں پر ٹائلیں دیکھی ہیں؟ اب ہر روز
یوں محسوس ہوتا ہے کہ وہی سڑک کے پتھر کوٹنے والے مزدور
میرے من کی شکستہ ٹائلوں کو چونے اور سیمنٹ سے جوڑ جوڑ کر دوبارہ
ٹھونک رہے ہیں - ہائے اس زودِ پشیماں کا پشیماں ہونا (غالب)
رسیدہ بود بلائے ولے بخیر گزشت!
یقین جانیے، توڑنے اور جوڑنے کے عمل میں تھوڑی
برابر کی چلتی ہے! اذیت دونوں ہی ہے - اپنے میں درد کی - دوسرے میں لذت کی -

اب ایک آدھ ادبی منفوبہ بنا رہا ہوں - اس کے
متعلق اگلے خط میں لکھوں گا - یہ خط عکسی کو بھی پڑھا دیں -
ہو سکے تو جواب پرسں کے پتہ پر دیں - ۱۲ تک یہاں ہوں -
ورنہ دگ ہورنسی پتہ تو آپ کو معلوم ہی ہے - آپ کا

UrduPhoto.com
UrduPhoto.com
UrduPhoto.com

XVII

23.6.71

پیرس -
۲۳ جون - ۷۱

پیارے ممتاز - السلام علیکم

آپ کا ۲۵ مئی کا خط Wilmore ہی میں مل گیا تھا - چند روز بعد میں ایک ٹیپ
پر پیرس آ گیا - کل واپس جا رہا ہوں - اب پھر Wilmore کے پتہ پر ہی لکھیں -

آپ کا خط پڑھ کر کچھ دیر تک دنگ رہ گیا - سمجھ میں نہ آتا تھا کہ آپ محض ذاتی تجربے کو
اتنے لوگوں تک پھیلانا چاہتے تھا یا نہیں - پھر تسلی ہوئی - کہ آخر کیا مضائقہ ہے - اللہ کا
شکر ہے کہ صبح سے وہ سحر ٹوٹا ہے - اس کی شکستگی دن بدن بڑھتی ہی جا رہی ہے - جلبی، دنیا
اور روحانی زخم تو بالکل صاف ہو گئے ہیں - لیکن جسم کی ٹیسیں بہت بڑے بڑے ضخیم ہو رہی ہیں -
جیسے ٹوٹی ہوئی ہڈی جڑنے کے بعد بھی عرصہ دراز تک نرم ہی رہتی ہے -

اسرائیل کے دورے میں قدم قدم پر جو نوجوان میرا ساتھی اور رہنما تھا - وہ
پچھلے ماہ اللہ کو پیارا ہو گیا - ۲۸ سال کا خوبرو بہت مند - بشاش بشاش نوجوان جو ہنستا
بھی تھا اور غصہ بھی - جو سیماب کی طرح مضطرب اور فولاد کی طرح آہنی تھا اور جو ٹرک سے ٹرک
خلا کے اوقات میں بھی کسی نہ کسی طرح نماز ادا کر لیتا تھا - وہ طبیعتی طور پر حالتِ
سرِ رہن کے لئے جہاد کر رہا تھا - پورے دس دن ہم کسی نہ کسی صورت میں ایک دوسرے سے وابستہ
رہے - رفتہ رفتہ مجھے اس نوجوان میں ان بزرگوں کی صورت نظر آنے لگی جو جنگ احد یا
جنگ بدر میں شہید ہو گئے - ایک روز میں نے اس سے کہا - کہ اگر میں کسی کے ہاتھ پر آج
بیعت کرنی ہوتی، تو ضرور تمہارے ہاتھ پر کرتا - یہ سنتے ہی وہ رو پڑا - اور کافی عرصہ تک
بچوں کی طرح بلک بلک کر روتا رہا - اس کے بعد اس موضوع پر ہم نے پھر کبھی کوئی بات نہ کی -

چند ہفتے ہوئے کہ اچانک مجھے یونیسکو کی معرفت یروشلم سے ایک تار
آئی، اسی کی، کہ وہ ہسپتال میں بیمار ہے میں اسے اپنا ٹیلیفون نمبر بتا دوں، کیونکہ
وہ بات کرنا چاہتا ہے - میں نے تار ہی اسے اپنا ٹیلیفون نمبر بھیجا - اگلے روز

meem
©meemurdu.com

صبح صبح ہسپتال کے کمرے سے اس طرح آیا کہ کچھ اس قسم کی باتیں ہوئیں۔

میں: یا اخی، کیسے ہو؟

وہ: بیمار ہوں۔ الحمدللہ۔

میں: کیا بیماری ہے؟

وہ: کینسر۔

میں: علاج کیسا ہو رہا ہے؟

وہ: لاعلاج ہے۔ الحمدللہ۔

میں: ہسپتال کب چھوڑ رہے ہو؟

وہ: انشاء اللہ کل یا پرسوں۔

میں: گھر کا پتہ بتاؤ۔ تاکہ میں تمہاری خیریت سے آگاہی حاصل کرتا رہوں۔

وہ: گھر کا کوئی پتہ نہیں۔

میں: وہ کیسے؟

وہ: کل یا پرسوں میں ہسپتال چھوڑ دوں گا، تو ان شاء اللہ اللہ کے حضور میں اپنے گناہوں کا حساب لگا رہا ہوں گا۔

یہ کہہ کر میں رو دیا۔ وہ ہونٹوں پر قہقہہ مار کے ہنسا۔ اگلے روز خبر ملی کہ وہ مر گیا۔

اُسے کینسر کیوں ہوا؟ ایسے صحت مند جوان کو اچانک جہاں سے کیوں اُٹھا لیا گیا؟ ان سوالوں کا غالباً کوئی جواب نہیں سوائے اس کے کہ اللہ کی مرضی یہی تھی۔ میں اللہ کے بندے، چھوٹے سائی کلھم مارون۔ ہاں کی ملچ کی۔

نیاز مند

نو ٹنگھم

۵ جولائی ۱۹۶۹ء

محترمی۔ السلام علیکم

قونیہ میں مولانا رومؒ کے مزار کی پیشانی پر مثنوی کی یہ رباعی درج ہے:۔

بار آ بار آ ہر آن کہ ہستی بار آ
گر کافر و گبر و بت پرستی بار آ
ایں درگہ ما درگہ نومیدی نیست
صد بار اگر توبہ شکستی بار آ

مولانا رومؒ بے شک عارف کامل تھے۔ لہٰذا انہوں نے جو کچھ کہا ہے سچ ہی کہا ہوگا۔ پھر ڈر کس کو تو ال کا ہے؟

× × × × × ×

یہاں پر بہت سے غریب الوطنوں کو مشرق والا کالم پسند ہے۔ اس لئے ارادہ ہے کہ اسے لکھتا رہوں۔ جہاں تک

UrduPhoto.com
UrduPhoto.com
UrduPhoto.com

meem
© Oneurdu.com

XIX

(1)

11.7.69

1. I have purposely delayed my reply by a few days to avoid the temptation of rushing into trite sermonizing. It is quite easy to be extremely sensible and reasonable and objective about other people's love affairs. But it is different with those who are actually involved in it.

2. I am writing this after picturing myself in the same boat in which you happen to be sailing up and down in the stormy ocean of desire.

3. This is quite a natural episode and it can happen to normal human beings alone. Remorse is good only if it does not become morbid. Morbid remorse can be much more corroding than outright sin.

4. Sex sin is an affair between man, woman and God. If it gets committed without flourishing it as a virtue, and, if, later, it causes remorse in the innermost

کھودا پہاڑ اور نکلی چوہیا والا تاثر ہے وہ اپنی جگہ صحیح ہے۔ غلطی البتہ یہ ہے کہ رائی کو پربت سمجھ لیا جائے۔ ایسے پربت میں سے چوہیا تو بڑی بات ہے، مچھر بھی نکل آئے تو غنیمت ہے۔

× × × × ×

خصوصی ٹیمک والی باتیں اور مانگ کیا مانگتا ہے والی خوش فہمیاں فی الحال عالم خیال کا واہمہ ہیں۔ لیکن یہ بھی سچ ہے کہ اگر صبر میں ثبات اور ایمان میں استحکام پختہ رہا تو پردۂ غیب سے ایسے ایسے عجائب و غرائب نمودار ہو سکتے ہیں جو خواب و خیال کی دسترس سے بھی باہر ہوں۔

× × × × ×

آپ کے خط کا شوق سے انتظار رہتا ہے۔ پھر بھی اگلا خط بھائی جان سے ملنے کے بعد ہی لکھیں۔ عکسی کا حال احوال بھی لکھیں۔ اس خط کے بعد اس سے اگلے خط میں "ایلی" کے جلسے کی کیفیت بتائیں۔ عفت اور ثاقب خوش ہیں۔ والسلام

نیازمند قدرت اللہ خان

UrduPhoto.com
UrduPhoto.com
UrduPhoto.com

meem
© Oneurdu.com

on both sides are such that matrimony cannot but fall in the purview of para 5 above. Weighing in the scale of prudence, adherence to para 4 in the oft-repeated commission of sin will be far preferable to the complex consequences of para 5 emanating from marriage. At our age and maturity we ought to be able to abide by this simple arithematical calculation.

7 I am emphasising against matrimony because this thought can spring at any time on the crest of desire, love, sex, compassion or just self-pity and morbid remorse. So be on the guard.

8 Please keep me informed at short intervals. Write in symbols because there is no need for anybody else to know anything about it.

9 It is easy to enter the

recesses of the conscience, then the whole thing can be left to the Insucrutable mercy of God. In this context, it is good to take solace from Maulana Rum's lines I had quoted in my previous letter:

باز آ باز ہر آن کہ ہستی باز آ
گر کافر و گبر و بت پرستی باز آ
این درگہ ما درگہ نومیدی نیست
سو بار اگر توبہ شکستی باز آ

5. But once sex-sin descends to the level of violating human rights of people other than the man and woman involved, it becomes an offense against society, and, as such, culpable by Divine as well as social and penal laws. This must be avoided.

6. In my judgment, all thoughts and possibility of marriage must be fully and irrevocably averted. Family circumstances

UrduPhoto.com
UrduPhoto.com
UrduPhoto.com

meem
©neurdu.com

realm of God's grace — but it is exceedingly difficult to fall out of it: Frail mortals may violate divine injunctions a hundred time, but if it is not in a spirit of wilful defiance — there is always hope. The faintest flicker of healthy fear or remorse in the unfathomed depth of consciousness keeps the hope alive. It is small things — like these flickers — that sway the pendulum of man's fate and destiny. So be of good cheer.

9. I no longer insist that you meet Bhai Jan immediately. Take your own time. Meanwhile, write to me quite frequently.

UrduPhoto.com
UrduPhoto.com
UrduPhoto.com

XX

۲۰ دسمبر ۱۹۶۵ء

محترمی - السلام علیکم

آپ کے دونوں خطوط مورخہ ۱۳ اور ۱۴ دسمبر آج اکٹھے ملے:

۲۔ حج کے لئے درخواست دیدیں - اگر نام نکل آیا تو حج کا پاسپورٹ بھی اکٹھا ملے گا اور فارن ایکسچینج بھی - اس صورت میں آپ کسی ایسے سمندری جہاز سے روانہ ہوں جو ۲۰ مارچ کے قریب جدہ پہنچتا ہو - وہاں پر اکٹھے ہو جائینگے -

۳۔ اگر قرعہ میں نام نہ نکلا تو نہ سہی - آپ اپنا انٹرنیشنل پاسپورٹ بروقت بنوا رکھیں - یہی کام آئیگا - جیب غالباً فارن ایکسچینج نہ دلا سکیگا - نہ سہی - اس سے صرف

meem
© Oneurdu.com

یہ کہیں کہ وہ سٹیٹ بنک سے آپ کو باہر کے
سفر کی اجازت دلوادے۔ بغیر ایکسچینج کے۔
آپ نے چونکہ ہمارے ساتھ ہی ہونا ہے اس لئے
exchange وغیرہ کی ضرورت نہ پڑیگی۔

۴۔ آپ American Express والوں سے
بات چیت شروع کریں کہ مندرجہ ذیل رستے کا ٹکٹ
بنوانا ہے:

Karachi → Beirut
Beirut → Jedda
Jedda → Beirut
Beirut → Amsterdam → London →
Amsterdam → Karachi
→ Paris —

کراچی سے یوں چلیں کہ 26 یا 27 مارچ
کو بیروت پہنچ جائیں۔ بیروت کے بعد باقی
ساری bookings کو Open رکھوائیں۔

۵۔ ہم انشاءاللہ ۲۷ مارچ کی شام
کو بیروت پہنچ جائینگے اور ۲۸ کو جدہ
روانہ ہونگے۔ بیروت سے جدہ اور جدہ سے بیروت

کی bookings اپنے لئے اور آپ کے لئے بھی کروا
رہا ہوں۔ جب آپ کا ٹکٹ بن جائیگا
تو اس پر ان bookings کو بیروت پہنچ کر
confirm کروالیا جائیگا۔ اس کے بعد پروگرام
اکٹھا رہیگا۔

۶۔ امریکن ایکسپریس سے بات کرکے لکھیں
کہ ایسے ٹکٹ پر کیا خرچ ہوگا۔ پاسپورٹ جب
renew ہو جائے تو اس پر لبنان، سعودی
عرب وغیرہ کے ایسے ویزا لینے ہونگے جو مارچ
اور اپریل کے مہینوں کے لئے Valid ہوں۔ اس
میں جیب سے مدد لیں۔

۷۔ ہم اپنا پروگرام اس قسم کا بنا رہے ہیں۔

انشاءاللہ
۲۷ مارچ۔ امسٹرڈم سے بیروت
۲۸ مارچ۔ بیروت سے جدہ
—
۱۶ اپریل۔ جدہ سے بیروت۔
بیروت سے امسٹرڈم

UrduPhoto.com
UrduPhoto.com
UrduPhoto.com

meem
© Oneurdu.com

۸۔ جی یہی چاہتا ہے کہ قرعہ میں آپ کا نام نہ نکلے۔ تاکہ بیروت سے ہی جتھا تیار ہو۔ تاہم درخواست دینا بھی ضروری ہے۔ اس لئے ضرور دیں۔

۹۔ حج کے بعد شاید آپ کو تھوڑا سا عرصہ ان اطراف میں گزارنا پڑے۔ کتاب کے سلسلے میں۔ اس لئے ریڈیو یا TV سے جو آفر آئے، اس میں وسط مارچ سے تین چار ماہ کی گنجائش رکھ لیں۔ اگر اس وقت تک کوئی آفر نہ آئے، تو اور بھی اچھا ہے۔ واپسی کے بعد دیکھا جائیگا۔

بھائی جان اور سائیں جی سے بھی اس پروگرام کی تصدیق کرالیں۔

نیازمند
قدرت اللہ شہاب

UrduPhoto.com
UrduPhoto.com
UrduPhoto.com

XXI

اسلام آباد
۲۷ مئی ۸۶ء

برادر عزیز۔ السلام علیکم۔

آپ کا خط ملا۔ جہاں تک مجھے یاد پڑتا ہے، آپ کا کوئی ایسا خط نہیں ملا جس کا میں نے جواب نہ دیا ہو۔

نوائے وقت کے تراشے کا شکریہ۔ اگر حمید جہلمی صاحب ملتان میں ہوں، تو میری جانب سے ان کا شکریہ ضرور ادا کر دیں۔

کوئی بتا رہا تھا کہ کسی اخبارات کے کالموں میں بھی ادب لطیف والے مضمون کا تذکرہ ہوا ہے۔ میری نظر سے بہت سے اخبار نہیں گزرتے۔ اگر آپ نے پڑھا ہو اور زحمت نہ ہو تو مجھے ان کے تراشے بھی ارسال کر دیں۔ مفتی صاحب ایسے مواد کو بڑے اہتمام سے جمع کرتے رہتے ہیں۔

رمضان شریف کی ۲۱ - ۲۳ - ۲۵ اور ۲۷ راتوں کو اگر ممکن ہو، تو ہر رات زیادہ سے زیادہ جاگیں۔ نیند دن کے وقت پوری کر لیں۔

ہر رات اپنے دوسرے معمولات کے علاوہ مندرجہ ذیل بھی پڑھیں:

(۱) نوافل۔ کم سے کم ۱۲۔ اس سے زیادہ جتنا ممکن ہو۔

(۲) قرآن شریف کی تلاوت۔ خاص طور پر سورہ فاتحہ، سورہ الانبیاء، سورہ یٰسین، سورہ صٰفٰت (یہ سورت یاسین کے عین بعد ہے)، سورہ واقعہ، سورہ رحمٰن، سورہ مزمل، سورہ حدثر، اور چاروں قل۔ اول آخر درود شریف جس قدر آسانی سے پڑھا جا سکے۔ اگر ایک رات میں یہ سب نہ پڑھ سکیں، تو ۲۱، ۲۳ اور ۲۵ ویں راتوں میں تقسیم کر کے پڑھ لیں۔ البتہ ۲۷ ویں رات کو پورا پڑھیں۔ سحری کھا کر فجر کی نماز سے پہلے دعا مانگیں۔ بندہ کو بھی یاد رکھیں۔ شکریہ۔

جب یہ سب معمولات پورے ہو جائیں تو رمضان شریف کے بعد اطلاع دیں۔ والسلام۔

نیازمند
قدرت اللہ شہاب

meem
© Oneurdu.com

26/6/83
5:30 pm

۲۶ جون ۸۳

محترمی ممتاز مفتی صاحب۔

اسلام علیکم۔ کل صبح میں آپ کی طرف آنے والا تھا۔ ٹیلیفون پر معلوم ہوا کہ آپ رفیق صاحب سے ملنے پنڈی گئے ہوئے ہیں۔ یہ بھی معلوم ہوا کہ شاید رفیق صاحب کی طبیعت ٹھیک نہیں تھی۔ اللہ تعالیٰ انہیں شفا عطا فرمائے۔

نفی اثبات کا ورد کرنے کے لئے آپ کے لئے ایک نہایت آسان طریقہ سمجھ میں آ گیا ہے۔ اس میں نہ کوئی وقت، اور نہ کوئی جگہ مقرر کرنے کی ضرورت ہے۔ کسی خاص طریقے پر بیٹھنا بھی نہیں۔ جس وقت آپ فارغ ہوں، فوراً سانس باہر نکالتے ہوئے (exhale) خاموشی سے زبان ہلا کر لا الٰہ کہیں۔ اور سانس اندر کی طرف لاتے ہوئے (inhale) اسی طرح خاموشی سے زبان ہلا کر الا اللہ کہیں۔ اسی طرح ہر سانس کو exhale کرتے ہوئے لا الٰہ اور inhale کرتے ہوئے الا اللہ کہتے رہیں۔ اسے پاس انفاس کہتے ہیں۔ یہ چلتے پھرتے، اٹھتے بیٹھتے، یا لیٹے ہوئے فارغ اوقات میں کرتے رہیں۔ اس کو اس طرح پکائیں کہ یہ بالکل عادتِ ثانیہ بن جائے۔ جہاں فرصت ہوئی وہیں سانس کے آنے جانے میں خود بخود نفی اثبات شروع ہو گیا۔ صرف غسل خانے میں حاجات ضروریہ کے وقت ایسا نہ کیا جائے۔ کچھ لوگ اس میں ایسی مشق بہم پہنچاتے ہیں، کہ غسل خانے میں زبان دانتوں تلے دبا کر رکھتے ہیں تاکہ ذکر جاری نہ ہو جائے۔ وضو کی کوئی قید نہیں۔

اگلے جمعہ تک خوب مشق کریں، اور بتائیں کہ کوئی مشکل تو درپیش نہیں آ رہی۔ مگر اس پر کسی قدر عبور حاصل ہو جائے تو ساری عمر کے لئے سب امور کے لئے کافی ہے۔ والسلام نیاز مند قدرت اللہ شہاب

۹ اپریل 65

محترمی۔ اسلام علیکم۔

دونوں خط ملے۔ عکسی کے نام ایک خط لف ہے۔ اگر اس سے کام نہ نکلے، تو مناسب ڈرافٹ تجویز کر دیں تاکہ اسی کے مطابق لکھا جائے۔

۲۔ والی پر خوب فضل ہوا۔ کبھی کبھی سیاست بھی بہت کام آتی ہے۔ شیخ کے ساتھ بات چیت تو ہوتی رہے گی، خدا کرے والی کو اس حاضری کا خاطر خواہ فائدہ ہو۔

۳۔ عرس میں میری طرف سے ایک سو ایک روپے حاضر ہیں۔ بھائی جان سے اجازت لے کر شامل کر لیں۔ جواب آنے پر چیک بھیج دوں گا۔

۴۔ فنی اعتبار سے درود شریف "جاری" ہونے کے کئی طریق ہیں۔ ایک عام اور سیدھا سادا راستہ تو یہ ہے کہ ہر وقت چلتے پھرتے، کام کرتے، بے کار بیٹھے،

UrduPhoto.com
UrduPhoto.com
UrduPhoto.com

rreem
© Oneurdu.com

باوضو بلا وضو جب خیال آئے کوئی سا بھی درود پڑھتا رہے۔ دوام کے ساتھ ساتھ کثرت بھی لازم ہے۔ اس میں دیر لگتی ہے۔

دوسرے طریقوں میں سے ایک طریقہ یہ ہے:

۱) درود تاج ۔ سوا لاکھ (ایک رات میں)
۲) درود کتھی ۔ سوا لاکھ (دوسری رات میں)
۳) نماز والا درود ۔ سوا لاکھ (تیسری رات میں)

تین راتوں میں جب یہ تعداد پوری ہو جائے

شائع کئے ہیں، مثلاً دوازدہ شریف وغیرہ، ان میں موجود ہیں۔

درود حنفی یہ ہے:

~~صلی اللہ علیہ~~

صَلَّی اللّٰہُ عَلٰی حَبِیْبِہٖ مُحَمَّدٍ وَّ آلِہٖ وَسَلَّمْ ۝

(اس کے اعراب اور تلفظ کسی عربی دان سے پوچھ لئے جائیں)

meem
@neurdu.com

4, Viners Close,
Sittingbourne Kent ME1
15.1.75

پیارے ممتاز - اسلام علیکم

آپ کا خط اور رسالہ امین فلک کے ذریعہ پہنچا - مفصل جواب، چند روز میں دونگا - یہ مختصر رسید ہے - امید ہے کہ محترمہ والدہ صاحبہ کی طبیعت بہتر ہوگی - ہم یہاں پہنچے تو غدت کو ہمارے بھی ہوئے پانچ چھ روز تک ثاقب کو اسکائے کمرے میں جانے تک کی اجازت نہ ملی - اس بار حملہ بے حد شدید تھا - لاہور سے کئی سو گنا زیادہ - دو روز میں بچاری کا دل بارہ مرتبہ رکا - مشینوں سے [illegible] کیا گیا - خدا کا شکر ہے کہ جان بچ گئی - اب روبصحت ہے - ابھی چھ سات ہفتے اور ہسپتال میں رہنا پڑیگا -

قاسم محمود کو فون کر دیں کہ اس کا خط مل گیا ہے - اس بار پوری قسط لونگا - اللہ قارئین کے نام ایک دو ڈھائی صفحے کا مختصر نامہ پرسوں ایئر میل سے بھیج دونگا - اسے چھاپ دے - میرا پہلا خط نہ چھاپے - سیارہ کے آخر دو صفحے میرے نئے خط کے لئے رکھ چھوڑے - اس کے بعد انشاء اللہ باقاعدہ بھیجا کرونگا - یہ خط اسے فوراً ہی بھیج دیں -

آپکی کتاب صبح کے نام پر از سر نو غور کرنے کی ضرورت ہے - اگلے خط میں کچھ تجاویز بھیجونگا - اور ردِ بدعت کے لئے دیباچہ بھی - صدیق راعی کا خط آیا ہے - اس کیس کو کرسی میز کے لئے زیادہ نہ ٹٹولئے - خاموشی سے کام کرے اور سیلے - اسکی لائن میں اچھا رشتہ - اخبار کو بھی یہی سمجھا دیں - ثاقب بھی ہے - باقی پھر اگلے خط میں - چلتی میں ہوں - ہسپتال سے گھر تک ۱۸ میل دور ہے - والسلام

آپکا

XXVI

Lahore
30 جنوری

جناب مفتی صاحب!

السلام علیکم! مجھے خط ملا - خدا جانے خلوص کے چوم لینے کو جی چاہیے - اگر حوال کی اجازت ہوتی تو آپ سے آپ کا خط مانگ لیتا - جناب! آپ کا کتاب اکیلی گھڑی تو مکمل ہو چکی - اسی صفحہ اسی لمحے جب آپ فقیر کے ڈیرے تشریف لائے تھے - اب تو اس سے آگے کی بات ہوتی ہے -

مفتی صاحب! تصوف یا روحانیت پر کتاب آپ نے دے تو دی ہے اور قرض بھی ادا نہیں ہوتا - کتاب لکھتے وقت احتیاط کیجئے گا کہ مبالغہ آرائی نہ ہونے پائے کہ اسی نے تعلیم یافتہ ذہنوں کو تصوف سے دور کر دیا حالانکہ یہ شرع پر ۱۰۰ فیصد عمل درآمد کی ایک راہ ہے - تاریخ اس پر گواہ ہے - فقیر دن نے کوئی وسائل نہ ہوتے ہوئے بھی تن تنہا لاکھوں کفار کو مسلمان کر لیا - اس کے برعکس کوئی صوفی آج تک صرف اپنا غیر مسلم کو مسلمان نہ کر سکا اپنے تمام تر وسائل

UrduPhoto.com
UrduPhoto.com
UrduPhoto.com

meem
© Oneurdu.com

کے باوجود۔ امید ہے آپ کی کتاب تصوف یا روحانیت کے بارے
میں اکثر شکوک کو صاف کر دے گی۔ اور یہ ایک بڑی خدمت ہوگی۔
امید ہے ان دنوں آپ کی طبیعت ٹھیک ہوگی۔ خالصۃً کھاتے رہیے
بیگم صاحبہ کی طبیعت کیسی ہے۔ تحریر کیجئے گا۔

حیرت ہے آج آپ کو خط لکھتے وقت تجلی نہیں گئی۔ ورنہ
تو ہمیشہ آپکو خط اندھیرے ہی میں لکھا گیا۔ معلوم نہیں آپ
کو سمجھ بھی آیا کہ نہیں۔ یا آپ مروت ہی میں برداشت کر گئے۔

دائم
سرفراز

UrduPhoto.com
UrduPhoto.com
UrduPhoto.com

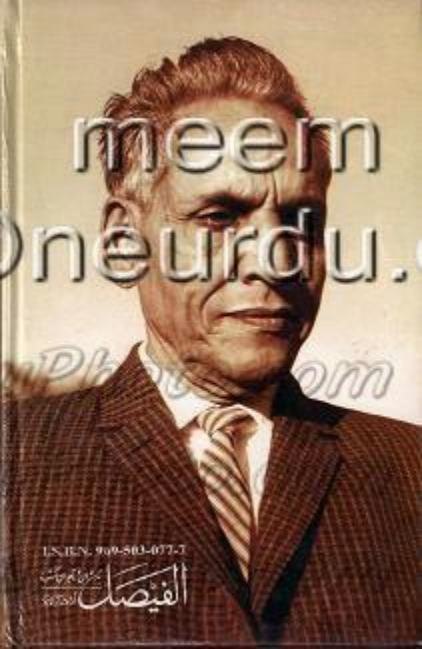
meem
oneurdu.
Photo
ISBN: 969-503-077-7
الفیصل